

Strukturierter Qualitätsbericht

gemäß §137 Abs. 1 Satz 3 Nr. 6 SGB V für das Berichtsjahr 2006



Karolinen-Hospital Hüsten



Inhaltsverzeichnis:

Einleitung	6
A Struktur- und Leistungsdaten des Krankenhauses	15
A-1 Allgemeine Kontaktdaten des Krankenhauses	15
A-2 Institutionskennzeichen des Krankenhauses	15
A-3 Standort(nummer)	15
A-4 Name und Art des Krankenhausträgers	15
A-5 Akademisches Lehrkrankenhaus	15
A-6 Organisationsstruktur des Krankenhauses	16
A-7 Regionale Versorgungsverpflichtung für die Psychiatrie	16
A-8 Fachabteilungsübergreifende Versorgungsschwerpunkte des Krankenhauses	16
A-9 Fachabteilungsübergreifende medizinisch-pflegerische Leistungsangebote des Krankenhauses	17
A-10 Allgemeine nicht-medizinische Serviceangebote des Krankenhauses	18
- Räumlichkeiten	18
- Ausstattung der Patientenzimmer	18
- Verpflegung	19
- Ausstattung/ Besondere Serviceangebote des Krankenhauses	19
- Persönliche Betreuung	20
A-11 Forschung und Lehre des Krankenhauses	20
A-12 Anzahl der Betten im gesamten Krankenhaus nach § 108/109 SGB V (Stichtag 31.12. des Berichtsjahres)	20
A-13 Fallzahlen des Krankenhauses	20
B Struktur- und Leistungsdaten der Organisationseinheiten / Fachabteilungen	21
B-1 Innere Medizin (0100)	21
B-1.1 Name der Organisationseinheit / Fachabteilung	21
B-1.2 Versorgungsschwerpunkte der Organisationseinheit / Fachabteilung	21
- B-1.2 Innere Medizin	21
B-1.3 Medizinisch-pflegerische Leistungsangebote der Organisationseinheit / Fachabteilung	22
B-1.4 Nicht-medizinische Serviceangebote der Organisationseinheit / Fachabteilung	22
B-1.5 Fallzahlen der Organisationseinheit / Fachabteilung	22
B-1.6 Hauptdiagnosen nach ICD	23
B-1.7 Prozeduren nach OPS	23
B-1.8 Ambulante Behandlungsmöglichkeiten	23
B-1.9 Ambulante Operationen nach § 115b SGB V	24
B-1.10 Zulassung zum Durchgangs-Arztverfahren der Berufsgenossenschaft	24
B-1.11 Apparative Ausstattung	24
B-1.12 Personelle Ausstattung	24
B-1.12.1 Ärzte	24
B-1.12.1 Ärzte (Fachexpertise Qualifikationen)	25
B-1.12.1 Ärzte (Fachexpertise Zusatzweiterbildung)	25
B-1.12.2 Pflegepersonal	25
B-1.12.3 Spezielles therapeutisches Personal	25
B-2 Kardiologie (0300)	26
B-2.1 Name der Organisationseinheit / Fachabteilung	26
B-2.2 Versorgungsschwerpunkte der Organisationseinheit / Fachabteilung	26
B-2.3 Medizinisch-pflegerische Leistungsangebote der Organisationseinheit / Fachabteilung	26
B-2.4 Nicht-medizinische Serviceangebote der Organisationseinheit / Fachabteilung	26
B-2.5 Fallzahlen der Organisationseinheit / Fachabteilung	26
B-2.6 Hauptdiagnosen nach ICD	27
B-2.7 Prozeduren nach OPS	27
B-2.7 Weitere Kompetenzprozeduren nach OPS	27



B-2.8 Ambulante Behandlungsmöglichkeiten.....	29
B-2.9 Ambulante Operationen nach § 115b SGB V.....	29
B-2.10 Zulassung zum Durchgangs-Arztverfahren der Berufsgenossenschaft.....	29
B-2.11 Apparative Ausstattung.....	29
B-2.12 Personelle Ausstattung.....	29
B-2.12.1 Ärzte.....	29
B-2.12.1 Ärzte (Fachexpertise Qualifikationen).....	30
B-2.12.1 Ärzte (Fachexpertise Zusatzweiterbildung).....	30
B-2.12.2 Pflegepersonal.....	30
B-2.12.3 Spezielles therapeutisches Personal.....	30
B-3 Pädiatrie (1000).....	31
B-3.1 Name der Organisationseinheit / Fachabteilung.....	31
B-3.2 Versorgungsschwerpunkte der Organisationseinheit / Fachabteilung.....	31
- B-3.2 Pädiatrie.....	31
B-3.3 Medizinisch-pflegerische Leistungsangebote der Organisationseinheit / Fachabteilung.....	32
B-3.4 Nicht-medizinische Serviceangebote der Organisationseinheit / Fachabteilung.....	33
- B-3.4 Räumlichkeiten.....	33
B-3.5 Fallzahlen der Organisationseinheit / Fachabteilung.....	33
B-3.6 Hauptdiagnosen nach ICD.....	33
B-3.7 Prozeduren nach OPS.....	33
B-3.8 Ambulante Behandlungsmöglichkeiten.....	34
B-3.9 Ambulante Operationen nach § 115b SGB V.....	34
B-3.10 Zulassung zum Durchgangs-Arztverfahren der Berufsgenossenschaft.....	34
B-3.11 Apparative Ausstattung.....	34
B-3.12 Personelle Ausstattung.....	34
B-3.12.1 Ärzte.....	34
B-3.12.1 Ärzte (Fachexpertise Qualifikationen).....	34
B-3.12.1 Ärzte (Fachexpertise Zusatzweiterbildung).....	35
B-3.12.2 Pflegepersonal.....	35
B-3.12.3 Spezielles therapeutisches Personal.....	35
B-4 Allgemeine Chirurgie (1500).....	36
B-4.1 Name der Organisationseinheit / Fachabteilung.....	36
B-4.2 Versorgungsschwerpunkte der Organisationseinheit / Fachabteilung.....	36
- B-4.2 Chirurgie.....	36
- B-4.2 Gefäßchirurgie/Viszeralchirurgie.....	36
- B-4.2 Unfall- und Wiederherstellungschirurgie.....	37
- B-4.2 Allgemeine Chirurgie.....	37
- B-4.2 Chirurgie Sonstige Versorgungsschwerpunkte.....	37
B-4.3 Medizinisch-pflegerische Leistungsangebote der Organisationseinheit / Fachabteilung.....	37
B-4.4 Nicht-medizinische Serviceangebote der Organisationseinheit / Fachabteilung.....	37
B-4.5 Fallzahlen der Organisationseinheit / Fachabteilung.....	37
B-4.6 Hauptdiagnosen nach ICD.....	38
B-4.7 Prozeduren nach OPS.....	38
B-4.8 Ambulante Behandlungsmöglichkeiten.....	38
B-4.9 Ambulante Operationen nach § 115b SGB V.....	39
B-4.10 Zulassung zum Durchgangs-Arztverfahren der Berufsgenossenschaft.....	39
B-4.11 Apparative Ausstattung.....	39
B-4.12 Personelle Ausstattung.....	39
B-4.12.1 Ärzte.....	39
B-4.12.1 Ärzte (Fachexpertise Qualifikationen).....	39
B-4.12.1 Ärzte (Fachexpertise Zusatzweiterbildung).....	40
B-4.12.2 Pflegepersonal.....	40
B-4.12.3 Spezielles therapeutisches Personal.....	40
B-5 Gefäßchirurgie (1800).....	41
B-5.1 Name der Organisationseinheit / Fachabteilung.....	41



B-5.2 Versorgungsschwerpunkte der Organisationseinheit / Fachabteilung	41
B-5.3 Medizinisch-pflegerische Leistungsangebote der Organisationseinheit / Fachabteilung	41
B-5.4 Nicht-medizinische Serviceangebote der Organisationseinheit / Fachabteilung	41
B-5.5 Fallzahlen der Organisationseinheit / Fachabteilung	41
B-5.6 Hauptdiagnosen nach ICD	41
B-5.7 Prozeduren nach OPS	42
B-5.8 Ambulante Behandlungsmöglichkeiten	42
B-5.9 Ambulante Operationen nach § 115b SGB V	42
B-5.10 Zulassung zum Durchgangs-Arztverfahren der Berufsgenossenschaft	43
B-5.11 Apparative Ausstattung	43
B-5.12 Personelle Ausstattung	43
B-5.12.1 Ärzte	43
B-5.12.1 Ärzte (Fachexpertise Qualifikationen)	43
B-5.12.1 Ärzte (Fachexpertise Zusatzweiterbildung)	43
B-5.12.2 Pflegepersonal	43
B-5.12.3 Spezielles therapeutisches Personal	44
B-6 Frauenheilkunde und Geburtshilfe (2400)	45
B-6.1 Name der Organisationseinheit / Fachabteilung	45
B-6.2 Versorgungsschwerpunkte der Organisationseinheit / Fachabteilung	45
B-6.3 Medizinisch-pflegerische Leistungsangebote der Organisationseinheit / Fachabteilung	45
B-6.4 Nicht-medizinische Serviceangebote der Organisationseinheit / Fachabteilung	46
- B-6.4 Räumlichkeiten	46
B-6.5 Fallzahlen der Organisationseinheit / Fachabteilung	46
B-6.6 Hauptdiagnosen nach ICD	46
B-6.7 Prozeduren nach OPS	46
B-6.8 Ambulante Behandlungsmöglichkeiten	47
B-6.9 Ambulante Operationen nach § 115b SGB V	47
B-6.10 Zulassung zum Durchgangs-Arztverfahren der Berufsgenossenschaft	48
B-6.11 Apparative Ausstattung	48
B-6.12 Personelle Ausstattung	48
B-6.12.1 Ärzte	48
B-6.12.1 Ärzte (Fachexpertise Qualifikationen)	48
B-6.12.1 Ärzte (Fachexpertise Zusatzweiterbildung)	48
B-6.12.2 Pflegepersonal	48
B-6.12.3 Spezielles therapeutisches Personal	49
- B-6.12 Sonstiges spezielles therapeutisches Personal	49
B-7 Intensivmedizin (3600)	50
B-7.1 Name der Organisationseinheit / Fachabteilung	50
B-7.2 Versorgungsschwerpunkte der Organisationseinheit / Fachabteilung	50
B-7.3 Medizinisch-pflegerische Leistungsangebote der Organisationseinheit / Fachabteilung	50
B-7.4 Nicht-medizinische Serviceangebote der Organisationseinheit / Fachabteilung	50
B-7.5 Fallzahlen der Organisationseinheit / Fachabteilung	50
B-7.6 Hauptdiagnosen nach ICD	50
B-7.7 Prozeduren nach OPS	50
B-7.8 Ambulante Behandlungsmöglichkeiten	51
B-7.9 Ambulante Operationen nach § 115b SGB V	51
B-7.10 Zulassung zum Durchgangs-Arztverfahren der Berufsgenossenschaft	51
B-7.11 Apparative Ausstattung	51
B-7.12 Personelle Ausstattung	51
B-7.12.1 Ärzte	51
B-7.12.1 Ärzte (Fachexpertise Qualifikationen)	51
B-7.12.1 Ärzte (Fachexpertise Zusatzweiterbildung)	52
B-7.12.2 Pflegepersonal	52
B-7.12.3 Spezielles therapeutisches Personal	52
- B-7.12 Sonstiges spezielles therapeutisches Personal	52



C Qualitätssicherung	53
C-1 Teilnahme an der externen vergleichenden Qualitätssicherung nach § 137 Abs. 1 Satz 3 Nr. 1 SGB V (BQS-Verfahren)	53
C-1.1 Im Krankenhaus erbrachte Leistungsbereiche / Dokumentationsrate	53
C-1.2 Ergebnisse für ausgewählte Qualitätsindikatoren aus dem BQS-Verfahren.....	55
C-1.2 A Vom Gemeinsamen Bundesausschuss als uneingeschränkt zur Veröffentlichung geeignet bewertete Qualitätsindikatoren	55
C-1.2 B Vom Gemeinsamen Bundesausschuss eingeschränkt zur Veröffentlichung empfohlene Qualitätsindikatoren / Qualitätsindikatoren mit eingeschränkter methodischer Eignung.....	63
C-2 Externe Qualitätssicherung nach Landesrecht gemäß § 112 SGB V	65
C-3 Qualitätssicherung bei Teilnahme an Disease-Management-Programmen (DMP) nach § 137f SGB V 65	
C-4 Teilnahme an sonstigen Verfahren der externen vergleichenden Qualitätssicherung.....	65
C-5 Umsetzung der Mindestmengenvereinbarung nach § 137 Abs. 1 S. 3 Nr. 3 SGB V.....	67
C-6 Ergänzende Angaben bei Nicht-Umsetzung der Mindestmengenvereinbarung nach § 137 Abs. 1 S. 3 Nr. 3 SGB V (Ausnahmeregelung) (nicht zutreffend).....	67
D Qualitätsmanagement.....	68
D-1 Qualitätspolitik	68
D-2 Qualitätsziele	68
D-3 Aufbau des einrichtungswirtschaftlichen Qualitätsmanagements.....	68
D-4 Instrumente des Qualitätsmanagements.....	69
D-5 Qualitätsmanagement-Projekte	70
D-6 Bewertung des Qualitätsmanagements.....	70



Gesetzlicher Qualitätsbericht für das Berichtsjahr 2006

Einleitung

Liebe Leserin, lieber Leser,

Alle zwei Jahre sind die Krankenhäuser in Deutschland verpflichtet einen Bericht über die Entwicklung der Qualität zu veröffentlichen.

Das Karolinen-Hospital Hüsten ist mit 277 Betten wesentlich für die gesundheitliche Versorgung der Stadt Arnsberg und Umgebung mit verantwortlich. Das Leistungsangebot ist eng mit den beiden Nachbarkrankenhäusern abgestimmt.

Patienten, Angehörige, und anderen Interessierten soll unser Qualitätsbericht einen Überblick über das Leistungsangebot des Krankenhauses geben. Insbesondere soll er darüber informieren, wie wir die Qualität stetig verbessern.

Ende 2006 wurde die Urologie an das Marienhospital Arnsberg abgegeben. Dafür kam die Gynäkologie und Geburtshilfe an das Karolinen-Hospital Hüsten. Wir haben uns mit unserem Kooperationspartner darauf geeinigt, den aktuellen Stand der Fachabteilungen darzustellen.

Die fünf Fachabteilungen mit ihrem Leistungsspektrum im Überblick:

Chirurgie

Die den Patientinnen und Patienten angebotenen Verfahren sind differenzierte, auf die individuelle Situation eingehende Therapiekonzepte, die als "massgeschneiderte" Chirurgie in den Vordergrund unserer ärztlichen Therapieempfehlung rücken. Ein Beispiel stellt die Behandlung des Leistenbruchs mit offenen Naht-, offenen Netz- und endoskopischen Netzverfahren dar.

Desweiteren werden in Spezialgebieten der Allgemeinen-, der Viszeral- und der Unfallchirurgie komplexe Operationsfelder abgedeckt.

Einen besonderen Schwerpunkt stellt im Sinne einer High-End-Medizin die onkologische Chirurgie dar. In Zusammenarbeit mit den ortsansässigen Onkologen und dem onkologischen Schwerpunkt Hamm können multimodale Therapieansätze verwirklicht werden, wobei die komplexen operativen Verfahren dann in der Chirurgischen Abteilung am Karolinen-Hospital Hüsten durchgeführt werden. Dies betrifft sowohl den oberen Verdauungstrakt mit Speiseröhre, Magen, Leber und Bauchspeicheldrüse, als auch den unteren Verdauungstrakt mit Dickdarm und Mastdarm.

Daneben werden, insbesondere in Zusammenarbeit mit der Abteilung für Gynäkologie im Karolinen-Hospital Hüsten als auch mit der Abteilung für Neurologie im St. Johannes-Hospital Neheim und der Abteilung Urologie im Marienhospital Arnsberg die operativen Behandlungsverfahren, bei z.B. ausgedehnter Beckenbodenschwäche mit Unvermögen Wasser und / oder Stuhl zu halten, angeboten. Die Leiden der Harn- und Stuhlinkontinenz sind mit zunehmenden Lebensalter ein für Männer und Frauen gleichermaßen die Lebensqualität beeinträchtigendes Problem.

Auf dem Gebiet der laparoskopischen (Schlüsselloch-) Chirurgie werden Operationen bei Sodbrennen (Refluxoesophagitis) oder bei entzündlichen Ausstülpungen des Dickdarmes (Divertikulitis) als weitere spezielle Therapieverfahren angeboten. Hier tragen die laparoskopischen Verfahren bei gleicher Sicherheit zu einem deutlich erhöhten Patientenkomfort bei.

In der Unfallchirurgie werden alle Unfälle und chirurgischen Verletzungen und Arbeitsunfälle fachchirurgisch versorgt.



In der Unfallchirurgie gelangen offen-chirurgische und arthroskopische OP-Techniken zum Einsatz. Gefürchtet als schwere Unfallverletzung gerade beim alten Menschen ist die Schenkelhalsfraktur oder die Fraktur des Oberschenkels. Dank moderner chirurgischer Verfahren kann aber auch bei diesen Erkrankungen geholfen werden.



Die Abteilung ist zum berufsgenossenschaftlichen Durchgangsarztverfahren und zur BG-Ambulanz zugelassen. In der Notfallambulanz erfolgt die chirurgische Erstversorgung.

Gefäßchirurgie (Gefäßzentrum)

Fachübergreifende Zusammenarbeit von Angiologie und Gefäßchirurgie. Offene und interventionelle Chirurgie der abdominalen und peripheren Gefäße, Carotischirurgie, Venenchirurgie, Aortenersatz. Konservative Behandlungsverfahren (Thrombolyse an peripheren Gefäßen), Gefäßdilatation (Gefäßaufdehnung mit Ballonkatheter und Stenteinsatz).

Als fachübergreifende Zusammenarbeit mit der Angiologie wird die Thrombolyse an arteriellen und venösen Gefäßen und die Gefäßdilatation (Gefäßaufdehnung mit Ballonkathetern und Stentimplantation an peripheren Gefäßen, PTA) angeboten.



Innere Medizin

In der Inneren Abteilung wird das gesamte Spektrum internistischer Erkrankungen diagnostiziert und therapiert, gefährdete und schwerstkranke Patienten werden auf der interdisziplinären Intensivstation behandelt. Es besteht eine rege Konsiliartätigkeit mit anderen Fachgebieten, was auch zu Verlegungen in Spezialabteilungen, wie Haematologie und internistische Onkologie oder Pneumologie führt.

Einen weiten und zahlenmäßig sehr großen Anteil nimmt auch das gastroenterologische Krankengut in Zusammenarbeit mit der Viszeralchirurgischen Abteilung unseres Hauses ein. Die Gastroenterologie beschäftigt sich mit den Krankheiten der Verdauungsorgane und des Stoffwechsels. Mit Hilfe modernster videoendoskopischer Techniken können alle Organe des Verdauungstraktes, also Speiseröhre, Magen, Dünn- und Dickdarm, der Gallenwege, Bauchspeicheldrüse und Leber eingesehen werden. So lassen sich z. B. Magengeschwüre oder Entzündungen der Speiseröhre sowie des Dünn- und Dickdarmes feststellen. Kurz wirksame Schlafmedikamente erlauben eine schonende und schmerzfreie Untersuchung. Mit den verschiedensten Instrumenten können während der Spiegelungen Polypen und mittels spezieller Färbemethoden auch Vorstufen von Polypen oder Krebs erkannt und entfernt werden. Hier wird ein entscheidender Beitrag der Krebsvorsorge geleistet. Auch die Stillung akuter Blutungen wird häufig durchgeführt.



Im Bereich der Gallenwege und der Bauchspeicheldrüse werden sämtliche Diagnostik- und Therapieverfahren vorgehalten. Steine im Gallengang können schonend endoskopisch entfernt werden. Führen Tumoren oder Vernarbungen zu Verengungen der Gallenwege und der Bauchspeicheldrüsenwege, so können sie mit Prothesen und Stents überbrückt werden. Lebererkrankungen werden mittels Ultraschall oder durch Punktionstechniken erkannt. Neben Gewebeproben -wie schon erwähnt- aus der Leber können auch Proben aus nahezu allen Organen ultraschallgesteuert entnommen werden, Abszesse drainiert und damit ohne Operation behandelt werden. Ein spezielles Hilfsmittel ist hier insbesondere die Kontrastmittel-Ultraschalluntersuchung.

Die genaue Diagnostik, die individuelle Therapie und eine auf die Bedürfnisse des einzelnen Patienten ausgelegte Nachsorge stellen einen weiteren Schwerpunkt der Klinik dar. Dies erfolgt auch in enger Zusammenarbeit mit den niedergelassenen Ärzten, mit denen ein reger Kontakt besteht.

Angiologie (Gefäßzentrum)

Neben der Kardiologie, die in dieser Abteilung als Schwerpunkt gepflegt wird -siehe dort- werden auch in Zusammenarbeit mit der Gefäßchirurgischen Abteilung des Hauses im sog. Gefäßzentrum Erkrankungen der Arterien, Venen und Lymphgefäße behandelt. Schwerpunkt sind hier die minimal invasiven Interventionen mittels Katheter, wie Ballonaufdehnung, Stentimplantation und Auflösung von Blutgerinnseln in arteriellen und venösen Gefäßen. Die Patienten werden interdisziplinär mit der gefäßchirurgischen Abteilung versorgt. Schwerpunkt der Diagnostik sind die nicht invasiven Doppler- und Duplexverfahren an Hals-, Becken- und Beinarterien und -venen sowie angiographische Diagnostik. Diese Verfahren werden von Gefäßspezialisten (Angiologen) durchgeführt.



Kardiologie

Erkrankungen des Herz- und Kreislaufsystems sind nach wie vor Todesursache Nr. 1 in Mitteleuropa. Zur Diagnostik und Behandlung steht ein moderner kardiologischer Funktions- und Überwachungsbereich zur Verfügung. Die Struktur von Herzklappen und die Muskelkraft des Herzens können mittels moderner Ultraschallgeräte direkt dargestellt werden. Die Möglichkeit der Ultraschalluntersuchung über die Speiseröhre direkt vor dem Herzen steigert die Genauigkeit der Darstellung, insbesondere bei Herzklappenfehlern und Gerinnselbildungen im Herzen und dient der Vorbereitung von Elektrokardioversionen.

Es besteht langjährige Erfahrung mit Herzkatheteruntersuchungen, hierzu steht ein modernes Herzkatheterlabor zur Verfügung, in dem seit dem Jahr 2000 auch Dilatationen von Herzkranzgefäßen und Stentimplantationen durchgeführt werden. Ab 2007 auch Herzkatheteruntersuchungen ohne Zeitverzögerung im Notfall beim frischem Myokardinfarkt. Des weiteren besteht eine langjährige Erfahrung in der Erkennung und Behandlung von Herzrhythmusstörungen mit der Herzschrittmachertherapie. Hier werden 1- und 2- Kammersysteme und auch Defibrillatoren implantiert.



Gynäkologie

Am 14. Dezember 2006 wurde die Abteilung für Frauenheilkunde (Gynäkologie) zusammen mit der Geburtshilfe am Karolinen-Hospital Hüsten in Betrieb genommen. Gleichzeitig wurde die bisher am



Marienhospital Arnsberg bestehende Abteilung geschlossen und zum Karolinen-Hospital Hüsten verlagert. Im Rahmen der Umstrukturierung und Schwerpunktbildung ist ein Diagnostik- und Therapiezentrum für alle gynäkologischen Fragestellungen mit überörtlicher Bedeutung entstanden.

Schwerpunkt der Abteilung für Frauenheilkunde ist die Onkologie, und hier in erster Linie die Brustkrebstherapie. Als vom Land Nordrhein-Westfalen anerkanntes Brustzentrum bildet das Karolinen-Hospital Hüsten in diesem Bereich eine Kooperation mit dem Klinikum Dortmund und dem Knappschaftskrankenhaus Dortmund. Mit modernsten therapeutischen Prozessen wird das so genannte Mamma-Karzinom im Karolinen-Hospital Hüsten behandelt. Standard aller Behandlungen ist eine möglichst minimal-invasive Vorgehensweise. Herzstück dieser sanften Technik ist eine stereotaktische Biopsie-Einheit. Mit ihr ist es möglich, nach dem Bild der Mammografie ohne Schnitte Gewebeproben aus einem verdächtigen Brustareal zu entnehmen.

Durch die Kooperation mit dem ambulant geführten Mammographie-Screening-Zentrum der niedergelassenen Radiologen Frau Dr. med. Tebbe und Kollegen, das auf dem Krankenhausgelände in unmittelbarer Nähe zur Abteilung für Frauenheilkunde ab 1.3.2007 seine Arbeit aufnehmen wird, ist eine optimale Versorgungskette von der Vorsorgeuntersuchung, über die Abklärungsdiagnostik, der stationären operativen und nichtoperativen Therapie bis hin zur ambulanten Nachsorge zusammen mit den niedergelassenen Fachärzten möglich.

Neben der Brust, hier weist die Klinik die größten Behandlungszahlen im Hochsauerland auf, widmet sich die Abteilung aber auch den Krebserkrankungen der Eierstöcke, der Gebärmutter und des Gebärmutterhalses mit gleicher Aufmerksamkeit und unter Nutzung neuester therapeutischer Ansätze. Breiten Raum nimmt der Bereich der Harninkontinenz ein. Unter dieser Tabuerkrankung leiden in der Bundesrepublik etwa sieben Millionen Frauen. In der gynäkologischen Abteilung werden sämtliche moderne Operationsverfahren sowie Hebungen des unfreiwilligen Urinverlustes angewendet. Um die entsprechende Operationsmethode auszuwählen, steht eine modernste Messeinheit zur urodynamischen Untersuchung zur Verfügung.

Einen weiteren Schwerpunkt stellt die sogenannte Schlüsselochchirurgie dar. Befunde an Eierstöcken, Eileitern sowie der Gebärmutter können mittels minimal invasiver Operationstechnik schonend behandelt werden.

Für die psychologische Betreuung der an Krebs erkrankten Frauen steht während des stationären Aufenthaltes darüber hinaus eine Fachpsychologin bereit, um den Patientinnen auch durch psychologische Hilfe die Bewältigung ihrer Erkrankung zu erleichtern.

Wenn es Sinn macht, werden unter dem Leitsatz "Sanft und sicher" neben den Methoden der Schulmedizin auch Angebote aus der komplementäre Medizin in der Frauenheilkunde eingesetzt. Dazu gehören die Akupunktur, aber auch die Homöopathie. Ziel ist es, alle zur Verfügung stehenden Möglichkeiten zu nutzen, um die Patientinnen optimal zu therapieren.

Geburtshilfe

"Sanft und sicher ins Leben" ist der Leitsatz, den sich das Ärzteteam von Geburtshelfern, Anästhesisten und Kinderärzten, die Hebammen und die Pflegekräfte in der Geburtshilfe und der Abteilung für Kinderheilkunde des Karolinen-Hospitals Hüsten, zur obersten Maxime ihres Handelns gesetzt haben. Am 13. Dezember 2006 wurde die Geburtshilfe zusammen mit der Frauenheilkunde (Gynäkologie) im Karolinen-Hospital Hüsten in Betrieb genommen und gleichzeitig die Abteilung vom Marienhospital Arnsberg zum Karolinen-Hospital Hüsten verlagert.



Durch die Neustrukturierung und Schwerpunktbildung ist ein neues Versorgungsangebot mit überörtlicher Bedeutung für den gesamten Hochsauerlandkreis und darüber hinaus als Ansprechstelle für werdende Mütter und Eltern mit Kindern entstanden, weil die bereits am Karolinen-Hospital Hüten bestehende Abteilung für Kinderheilkunde (Pädiatrie) in das Gesamtkonzept integriert wurde. Neben der räumlichen Zentralisierung positionieren sich die drei beteiligten Abteilungen Gynäkologie, Geburtshilfe und Pädiatrie (Kinderheilkunde) auch inhaltlich neu. Unter dem Gütebegriff "Perinatalzentrum - Level 2" bietet das neue Zentrum eine geburtshilfliche Beratung und Betreuung von A bis Z.

Unter dem Leitgedanken "sanft und sicher" kümmern sich seit Mitte Dezember 50 Mitarbeiter um die großen und kleinen Patienten, um die Mütter und die Babys, die hier das Licht der Welt erblicken. "Perinatal - das heißt, wir bieten umfassende Leistungen rund um die Geburt unter einem Dach. Sanft: das ist eine einfühlsame Zuwendung, das ist die entspannte Atmosphäre unter der Sternendecke des Kreißaales, das ist aber auch die Philosophie der Begleitung der werdenden Mutter. Dabei steht die Beratung an erster Stelle. Hier werden die vielfältigen Möglichkeiten des Hauses vorgestellt. Sie reichen von der Entspannung durch Homöopathie, Akupunktur, über die Unterwasserentbindung bis hin zur Möglichkeit, die Geburt als quasi-Hausgeburt ohne anwesenden Arzt und Medizintechnik, nur mit der Hebamme, zu erleben. Dabei stehen die Wünsche und Anregungen der Eltern ganz im Vordergrund. Übrigens: Viele Eltern nutzen die Möglichkeiten, sich in der Elternschule schon vor der Geburt mit der Einrichtung vertraut zu machen. Moderne Entspannungstechniken, die die Eltern in dieser vorgeburtlichen Phase erlernen, tragen entscheidend zu einem positiv besetzten Geburtserlebnis bei. Vorträge, bei denen zum Beispiel der in Hüten praktizierte "sanfte Kaiserschnitt" mit der Erhaltung von Muskel- und Nervenstrukturen Inhalt ist, stellen die Technik vor und beantworten Fragen zur Periduralanästhesie.

Der Aspekt größtmöglicher Sicherheit spielt im Perinatalzentrum Hüten eine überaus wichtige Rolle. Schon vor der Geburt kann die Geburtshilfe dabei auf modernste Technik zurückgreifen. 3- und 4-D-Ultraschalle zeigen in eindrucksvollen Bildern das Baby im Mutterleib; den Ärzten geben diese Techniken wertvolle Hinweise auf den zeitgemäßen Entwicklungsstand der ungeborenen Kinder. Als einziges Haus im weiten Umkreis bietet das Perinatalzentrum eine Kontrolle der kindlichen Herzaktivität mit CTG-Geräten der modernsten Generation an. Mit den neuen Geräten wird der Herzschlag und die Wehenaktivität nicht nur akustisch beschrieben; ein integriertes EKG-Gerät zeigt erstmals auch die EKG-Linien des ungeborenen Kindes. Damit bestehen schnelle und effektive Möglichkeiten, regulierend zum Wohle des Kindes in den Geburtsablauf einzugreifen, gemäß dem Leitsatz "Sanft und sicher ins Leben".

Zwar bleiben die Ärzte bei einer normalen und komplikationsfreien Geburt bewusst im Hintergrund; gleichwohl steht die Medizin "Gewehr bei Fuß", wenn Hilfe nötig wird. Die "Tür-an-Tür-Kooperation" mit den Ärzten der Abteilung für Kinderheilkunde bildet die Basis für die Betreuung von Risiko- und Mehrlingsschwangerschaften. Durch die bei der ersten Geburt zunehmend älter werdenden Mütter und durch die neuen Methoden der Fortpflanzungsmedizin registrieren wir eine erhöhte Nachfrage nach spezieller Begleitung dieser sogenannten "Risikoschwangerschaften". Kinder Diabetischer Mütter oder auch zu früh geborene Kinder zählen wir ebenfalls zu dieser Gruppe. Zu unserer Vorgehensweise gehört eine engmaschige Beobachtung der Schwangeren und vor allen Dingen die Möglichkeit, jederzeit adäquat reagieren zu können, wenn dies geboten ist. Zusammenfassend: Einer der großen Pluspunkte des neuen Perinatalzentrums liegt eindeutig in seiner Spezialisierung. Niemand muss mehr lange auf sich nehmen, wenn es um Risiko- oder Mehrlingsschwangerschaften geht. Die Kompetenzen der vereint agierenden Abteilungen ergänzen sich hier auf eine perfekte Art und Weise

Mit der Entbindung und der Erstversorgung endet die Betreuung im Hüstener Perinatalzentrum aber nicht, denn das Team aus Ärzten, Kinderkrankenschwestern und Hebammen leitet die Mutter nebst Nachwuchs in den folgenden Tagen sanft in den neuen Lebensabschnitt über. Durch Angebote wie Rooming-in, ein ruhiges Familienzimmer und individuelle Rückbildungsgymnastik wird das Dienstleistungsspektrum abgerundet - und die Familie kann sich voll und ganz auf den neuen Erdenbürger konzentrieren.





Selbstverständlich wird auch viel Wert auf ein optimales Ambiente gelegt. Neu, hell und freundlich präsentieren sich die Abteilungen, viel Holz, wenig "medizinische" Fliesen wirken sich beruhigend und heimelig auf die Patienten wie die Besucher aus. Schließlich ist eine Geburt die natürlichste Sache der Welt und keine Krankheit. Und damit Mutter und Kind auch sorgenfrei ihre ersten Tage gemeinsam genießen können, setzt das Perinatalzentrum auf eine ganz neue Technik. Dabei erhalten beide einen Chip ans Handgelenk, der dafür sorgt, dass eine einwandfreie Identifikation gewährleistet ist und Fremde Kinder nicht aus dem Haus mitnehmen können.

Als besonderen Service bietet die Abteilung für Geburtshilfe den daran interessierten Eltern die Abnahme von Nabelschnurblut mit den darin enthaltenen Stammzellen an. Mit verschiedenen Kooperationspartnern, die für die Aufbewahrung der so gewonnenen Stammzellen zuständig sind, bestehen Kooperationsabkommen. Die Eltern wählen aus den bestehenden Angeboten unserer Kooperationspartner das für sie geeignete Angebot aus. Stammzellen sind die Voraussetzung für die Bildung von Blut- und Gewebezellen im menschlichen Organismus. Sie bilden die Basis für eine ständige Regeneration der Zellen im menschlichen Körper und formen das Immunsystem. In der regenerativen Medizin verspricht man sich bei vielen bislang unheilbaren Erkrankungen den Durchbruch durch die Verwendung von Stammzellen. Die aus dem Nabelschnurblut des Neugeborenen gewonnenen Stammzellen stehen durch deren Aufbewahrung in den Instituten jahrelang zur Verfügung, wenn das Kind in späteren Lebensjahren diese Stammzellen wegen einer damit zu therapierenden Erkrankung benötigen würde. Mehr dazu erfahren sie durch Beratung unserer Ärzte oder bei unserem Kreißsaalteam.

Pädiatrie

In der Kinderklinik behandeln wir akute und chronische Erkrankungen im Kindes- und Jugendalter. Das Altersspektrum unserer Patienten reicht dabei vom Neugeborenenalter bis etwa zum 16. Lebensjahr.

Es zählen dazu Erkrankungen von Früh- und Neugeborenen, Infektionskrankheiten jeder Art - hierunter fallen Magen-Darm-Grippe, Entzündungen von Hirnhaut, Atemwegen, Nieren, Knochen und Haut sowie Virusinfektionen, die den ganzen Körper befallen -, des weiteren werden Kinder mit Erkrankungen des Gehirns und der Nerven, des Herzens und des Magen-Darm-Traktes sowie mit Rheuma, Asthma, Allergien, Haut- und Bluterkrankungen sowie Hormonstörungen behandelt.

Sollte sich bei der Abklärung der Beschwerden eine Tumorerkrankung oder z.B. eine Leukämie herausstellen, werden diese Patienten in die onkologischen Abteilungen der umliegenden Universitätskinderkliniken verlegt. Die Ursache körperlicher und geistiger Entwicklungsverzögerungen sowie Syndrome werden nach dem neuesten Stand der Kenntnisse abgeklärt, akute Erkrankungen dieser häufig behinderten Kinder werden ebenfalls entsprechend therapiert. Verletzungen, Verbrühungen und Verbrennungen sowie Vergiftungen werden fachgerecht betreut.

Es gibt Krankheiten, bei denen u.U. eine Operation erforderlich wird. Die notwendige Diagnostik wird von den Chirurgen und den Kinderärzten gemeinsam erbracht. Nach einer Operation erfolgt die anschließende Betreuung ebenfalls in der Kinderabteilung.

Intensivmedizinische Betreuung von Frühgeborenen (ab der vollendeten 29. Schwangerschaftswoche) und Neugeborenen einschließlich Beatmung und künstlicher Ernährung.

Betreuung der Neugeborenen in der geburtshilflichen Abteilung. Aufgrund der räumlichen Nähe können häufig Kinder mit leichten Anpassungsproblemen und Frühgeborene ab 35 kompletten Schwangerschaftswochen im Neugeborenenzimmer verbleiben.

Gemeinsame Visiten mit den Geburtshelfern zur Optimierung des vorgeburtlichen Managements bei Risikoschwangeren: Frühgeburt, Diabetes, Mehrlinge, Wachstumsretardierung, früher vorzeitiger Blasensprung.

Ultraschalluntersuchungen von Gehirn, Schilddrüse, Herz, Bauch, Nieren, Harnblase, Hüften, Muskeln und Weichteilen.

Diagnostik (z.B. EEG) und Therapie von Kopfschmerzen und Krampfanfällen im Kindesalter.

Abklärung von Beschwerden in Speiseröhre, Magen, Zwölffingerdarm sowie Dickdarm durch Magen- bzw. Darmspiegelung sowie - falls erforderlich - durch Röntgenuntersuchung.

Diagnostik, Therapie einschließlich Diätberatung und Langzeitbetreuung von Kindern mit einer Zuckerkrankheit (Diabetes mellitus).



Röntgenuntersuchung der Harnblase und der Nieren zum Ausschluss eines Rückflusses über die Harnleiter.

Weitere Leistungsangebote

Akupunktur bei Kindern und Jugendlichen (z.B. bei chronischen Atemwegserkrankungen, chronischen Bauchbeschwerden, Allergien, Kopfschmerzen, Schlafstörungen, Einnässen)

Diagnostik und Betreuung von Risikokindern für einen plötzlichen Kindstod einschließlich Monitorversorgung und Wiederbelebungstraining



Mitaufnahme von Elternteilen

Das Wichtigste für kranke Kinder, um rasch wieder gesund zu werden, ist emotionale Nähe und Zuwendung und dieses möglichst von den bekannten Bezugspersonen.

Unser ganzes Team ist in diesem Sinne bemüht, die Ausnahmesituation der medizinisch notwendigen stationären Aufnahme eines Kindes für die gesamte Patientenfamilie so wenig belastend wie möglich zu gestalten: Eine Mitaufnahme von Mutter oder Vater ist jederzeit möglich.

Seit der Anbindung der Geburtshilfe ist ein weiterer Schwerpunkt die Versorgung der Neugeborenen.

Anästhesie

In der Anästhesie werden modernen Anästhesieverfahren angewandt wie z.B.

- Allgemeinanästhesie oder Regionalanästhesie
- Kombination von Allgemein- u. Regionalanästhesie
- Anästhesiologische Sprechstunde zur OP-Vorbereitung
- Postoperative anästhesiologische Visite zur Qualitätssicherung
- Intraoperative Gewinnung und Wiederaufbereitung des eigenen Blutes (CATS-Verfahren) bei geeigneten Operationen
- Eigenblutspende und Blutdepot in Zusammenarbeit mit dem DRK-Blutspendedienst Hagen

Lungenfunktionsdiagnostik

Bronchoskopie zur Diagnose und Behandlung von Lungenerkrankungen

Schmerztherapie

Postoperative Schmerztherapie mit der Möglichkeit kontinuierlicher Gabe von Medikamenten über eine Venenverweilkanüle und/oder über einen Regional- anästhesiekatheter

Patienten gesteuerte Schmerztherapie (PCA)

Intensivmedizin

Die Überwachung und Therapie von 1270 Patienten der operativen Abteilungen und der Patienten der Abteilung Innere Medizin/Kardiologie zur kurzfristigen postoperativen Nachsorge bis hin zu Langzeitbeatmungspatienten (13780 Beatmungsstunden) mit Multiorganversagen. Dialysebehandlung von Patienten mit Versagen der Nierenfunktion auf der Station durch die Kollegen der am Krankenhaus niedergelassenen Dialysepraxis Dr. Bachmann und Dr. Herting.

Die Wahrung ethischer und religiöser Grundsätze unter Einbeziehung der Erkrankten und deren Familie gehört gerade in der Intensivmedizin zur Behandlung dazu. Zur Entscheidungsfindung in Grenzsituationen werden ethische Fallbesprechungen durchgeführt.



Notfallmedizin

Extern

Das Krankenhaus nimmt an der notärztlichen Versorgung der Bevölkerung durch Besetzung der Notarztwagen teil. Die Ärztliche Leitung des Notarzteinsatzfahrzeugs Neheim-Hüsten ist dem Chefarzt der Anästhesie übertragen worden.

Intern

Ein Hausinternes, kontinuierlich zu erreichendes Notfallteam zur Akutbehandlung lebensbedrohlich gefährdeter Patienten im gesamten Krankenhaus garantiert ein höchstmögliches Maß an Sicherheit.

Fort- und Weiterbildung

Die Fortbildung der ärztlichen und nichtärztlichen Mitarbeiter ist uns ein besonderes Anliegen, sie erfolgt unter anderem durch die „Ärztliche Fortbildungsreihe am Karolinen-Hospital“, die auch für die niedergelassenen Kolleginnen und Kollegen sowie die Mitarbeiter anderer Krankenhäuser regelmäßig durchgeführt wird. Die gezielte Weiterbildung unserer Mitarbeiter ist uns ein besonderes Anliegen um den Bedürfnissen unserer Patienten gerecht zu werden.

Beteiligung an der Ausbildung von Schwestern und Pflegern zu Fachkrankenschwestern und -pflegern an der Bildungsstätte Arnberger Krankenhäuser



Entwicklung

Im Jahr 2006 haben wir die Abteilung für Frauenheilkunde und Geburtshilfe vom Marienkrankenhaus Arnberg übernommen. Die Abteilung für Urologie wurde dafür an das Marienkrankenhaus in Arnberg abgegeben. Durch die Zusammenführung der Kinderabteilung und der Geburtshilfe konnte die Versorgung für Mutter und Kind im Raum Arnberg und Umgebung deutlich verbessert werden. Mit der Gynäkologie wechselte auch das kooperative Brustzentrum Klinikum Dortmund - Marienhospital Arnberg den Standort und ist jetzt in unserem Haus integriert. Inzwischen gehört auch das Knappschafts Krankenhaus in Dortmund zur Kooperation. Gemeinsam bilden wir das "Westfälische Brustzentrum". Hier streben wir eine gemeinsame Zertifizierung im Jahr 2008 an.

Gleichzeitig entstand mit dem Neubau der Geburtshilfe ein neuer Trakt, in dem unsere Räume für Diagnostik und Therapie zusammengefasst wurden. Hier wollen wir für die Versorgung der Zukunft gerüstet sein. In großzügig gestalteten Räumen ist es unser Ziel, Patienten an deren Bedürfnissen orientiert zu behandeln. Dazu gehört zum einen selbstverständlich fachliche Kompetenz, zum anderen ein freundlicher Ansprechpartner. Ärzte, Pflegekräfte, Arzthelferinnen und Verwaltung werden in Zukunft noch mehr Hand in Hand arbeiten um unseren Patienten, Angehörigen und einweisenden Ärzten ein solcher Ansprechpartner zu sein. Das werden wir unseren Patienten und einweisenden Ärzten in Zukunft bieten.

Nach wie vor wird aber auch in anderen Bereichen, die für den Patienten mehr im Hintergrund stehen aber für dessen Versorgung auch sehr wichtig sind, an der Qualität gearbeitet.



So ist unser Labor mit modernster Technik ausgestattet worden. Analysen können so aus weniger Untersuchungsmaterial (Blut) gewonnen werden, was den Patienten zugute kommt. Hinzu kommt durch den geringen Chemieverbrauch auch eine geringere Belastung der Umwelt. Die Labororganisation wurde der Fa. Klinlab unter der Leitung von Dr. med. Christian Niederau übertragen.

Die zentrale Sterilgutversorgung arbeitet mit neuestem Gerätepark um eine sichere Instrumentenversorgung zu gewährleisten.



Die Krankenhausleitung, vertreten durch Hendrik Flöttmann, ist verantwortlich für die Vollständigkeit und Richtigkeit der Angaben im Qualitätsbericht.



A Struktur- und Leistungsdaten des Krankenhauses

A-1 Allgemeine Kontaktdaten des Krankenhauses

Karolinen-Hospital Hüsten

Hausanschrift:

Karolinen-Hospital Hüsten
Stolte Ley 5

59759 Arnsberg

Telefon / Fax

Telefon: 02932/952-0
Fax: 02932/952-155

Internet

E-Mail: info@karolinen-hospital.de
Homepage: <http://www.karolinen-hospital.de/>

A-2 Institutionskennzeichen des Krankenhauses

Institutionskennzeichen: 260590685

A-3 Standort(nummer)

Standort(nummer): 00

A-4 Name und Art des Krankenhausträgers

Träger: Privatrechtliche Stiftung Karolinen-Hospital Hüsten

Art: freigemeinnützig

A-5 Akademisches Lehrkrankenhaus

Das Krankenhaus ist kein akademisches Lehrkrankenhaus.



• Perinatalzentrum

Fachabteilungen, die an dem Versorgungsschwerpunkt beteiligt sind:

- Pädiatrie
- Frauenheilkunde und Geburtshilfe

Das Perinatalzentrum erfüllt die Voraussetzungen für das durch den gemeinsamen Bundesausschuss definierten Katalog für Level 2, das heißt unter anderem, es dürfen Frühgeborene ab der 29 Schwangerschaftswoche entbunden werden.

• Zentrum für Gefäßmedizin

Fachabteilungen, die an dem Versorgungsschwerpunkt beteiligt sind:

- Innere Medizin
- Gefäßchirurgie

A-9 Fachabteilungsübergreifende medizinisch-pflegerische Leistungsangebote des Krankenhauses

• Atemgymnastik

• Basale Stimulation

• Beratung/ Betreuung durch Sozialarbeiter

• Rehabilitationsberatung

• Konzepte der Betreuung von Sterbenden

• Bewegungstherapie

• Bobath-Therapie

• Diät- und Ernährungsberatung

• Entlassungsmanagement

• Fallmanagement/ Case Management

• Kinästhetik

• Lymphdrainage

• Massage

• Medizinische Fußpflege

• Physikalische Therapie

• Physiotherapie/ Krankengymnastik

• Schmerztherapie/ -management

• Spezielles pflegerisches Leistungsangebot

• Stimm- und Sprachtherapie/ Logopädie



- Stomatherapie und -beratung
- Versorgung mit Hilfsmitteln/ Orthopädietechnik
- Wärme- u. Kälteanwendungen
- Wundmanagement
- Zusammenarbeit mit/ Kontakt zu Selbsthilfegruppen

A-10 Allgemeine nicht-medizinische Serviceangebote des Krankenhauses

Räumlichkeiten

• Ein-Bett-Zimmer

Außerhalb unseres Wahlleistungsangebotes halten wir für Schwerkranke und isolierpflichtige Patienten für alle Fachabteilungen Einbettzimmer vor.

• Ein-Bett-Zimmer mit eigener Nasszelle

Auf unserer interdisziplinären Wahlleistungsstation bieten wir für gehobene Ansprüche exklusiv ausgestattete Einbettzimmer mit großzügig gestaltetem Bad. Damit Sie sich möglichst wohlfühlen sind die Zimmer mit elektrisch verstellbaren Betten, Külschrank, kostenlosem Fernseher und Telefon (nur Inland) ausgestattet.

• Rollstuhlgerechte Nasszellen

Unsere Nasszellen sind, wo es technisch möglich ist, rollstuhlgerecht ausgestattet

• Teeküche für Patienten

Auf allen Stationen können Patienten und Angehörige gratis jederzeit verschiedene Teesorten und Mineralwasser bekommen

• Unterbringung Begleitperson

Wenn Sie Ihren Angehörigen während seines Aufenthaltes bei uns gerne begleiten wollen können Sie gerne mit untergebracht werden.

• Zwei-Bett-Zimmer

In allen Fachabteilungen werden auch Zweibettzimmer als Wahlleistungsangebot aber auch einige als Regelleistung angeboten.

• Zwei-Bett-Zimmer mit eigener Nasszelle

Unserer 2-Bettzimmerangebot umfasst sowohl Räume mit eigener Nasszelle als auch Räume, wo eine Nasszelle von zwei Räumen aus zugänglich ist.

Ausstattung der Patientenzimmer

• Balkon/ Terrasse

10 unserer 2-Bettzimmer im Wahlleistungsbereich sind mit Sitzmöglichkeiten auf eigenen Balkonen ausgestattet

• Elektrisch verstellbare Betten

Zur Wahlleistungsstation gehören elektrisch verstellbare Betten



- **Fernsehgerät am Bett/ im Zimmer**

Alle unsere Zimmer sind mit Fernsehern und Telefon (z. T. kostenpflichtig) ausgestattet.

- **Internetanschluss am Bett/ im Zimmer**

Auf Wunsch kann im Wahlleistungsbereich ein Internetanschluß zur Verfügung gestellt werden.

- **Kühlschrank**

In den Einzelzimmern der Wöchnerinnen und der Wahlleistungsstation ist ein Kühlschrank eingebaut.

- **Rundfunkempfang am Bett**

In allen Zimmern gibt es die Möglichkeit des individuellen Rundfunkempfangs.

- **Telefon**

Alle Bettplätze des Krankenhauses sind mit Patiententelefonen ausgestattet

- **Wertfach/ Tresor am Bett/ im Zimmer**

Alle Zimmer haben ein Wertfach, in den Wahlleistungszimmern der Wöchnerinnen und der Wahlleistungsstation gibt es Tresore im Zimmer.

Verpflegung

- **Frei wählbare Essenszusammenstellung (Komponentenwahl)**

Das Essen kann frei aus verschiedenen Komponenten zusammengestellt werden

- **Kostenlose Getränkebereitstellung (Mineralwasser)**

Patienten bekommen bei uns kostenfrei zwei verschiedene Mineralwasser und diverse Tees

Ausstattung/ Besondere Serviceangebote des Krankenhauses

- **Cafeteria**

Unser Café ist für Patienten und Besucher in der Zeit von
Mo-Fr 09.00-17.00 Uhr
und
Sa - So von 12.00-17.00 Uhr

- **Faxempfang für Patienten**

Auf Wunsch kann im Wahlleistungsbereich ein Faxanschluss zur Verfügung gestellt werden

- **Internetzugang**

- **Kiosk/ Einkaufsmöglichkeiten**

Wahlleistungspatienten können für dringende Besorgungen außerhalb des Krankenhauses gerne unseren Krankenhausservice in Anspruch nehmen, unser Kiosk ist aber auf das Meiste was im Krankenhaus gebraucht wird, eingestellt

- **Kirchlich-religiöse Einrichtungen (Kapelle, Meditationsraum)**

Zum Krankenhaus gehört die Josefskapelle, in der regelmäßig Andachten abgehalten werden.

- **Klinikeigene Parkplätze für Besucher und Patienten**

Für Besucher und Patienten stehen ca. 200 klinikeigene kostenlose Parkplätze zur Verfügung



- **Kulturelle Angebote**

Künstler (Fotografen) aus der Umgebung stellen regelmäßig ihre Werke in unserem Haus aus.

- **Parkanlage**

Die Grünanlagen um das Haus herum bieten Möglichkeiten der Entspannung

- **Rauchfreies Krankenhaus**

Um Ihre Gesundheit und die der anderen Patienten zu schonen ist unser Krankenhaus rauchfrei

- **Wäscheservice**

Sollte die persönliche Wäsche einmal ausgehen, kann sie bei uns abgegeben werden, erkundigen Sie sich bei der Stationsleitung

Persönliche Betreuung

- **Besuchsdienst/"Grüne Damen"**

In unserem Haus gibt es unter der Leitung unserer Krankenhauseelsorgerin einen ehrenamtlichen Krankenhausdienst

- **Empfangs- und Begleitdienst für Patienten und Besucher**

Patienten können auf Wunsch von unserem Patientenbegleitdienst zur Station gebracht werden

- **Dolmetscherdienste**

Für Dolmetscherdienste gibt es eine Liste von Mitarbeitern, die verschiedenen Fremdsprachen sprechen und diesen Dienst gerne übernehmen

- **Seelsorge**

Die Seelsorge wird hauptamtlich von unserer Krankenhauseelsorgerin übernommen

A-11 Forschung und Lehre des Krankenhauses

Die theoretische Ausbildung für unsere Schüler der Gesundheits- und Krankenpflegeausbildung findet in der Bildungsstätte der Arnsberger Krankenhäuser statt.

A-12 Anzahl der Betten im gesamten Krankenhaus nach § 108/109 SGB V (Stichtag 31.12. des Berichtsjahres)

Anzahl Betten: 277

A-13 Fallzahlen des Krankenhauses

Stationäre Patienten: 10356

Ambulante Patienten:

- Quartalszählweise: 8541



B Struktur- und Leistungsdaten der Organisationseinheiten / Fachabteilungen

B-1 Innere Medizin (0100)

B-1.1 Name der Organisationseinheit / Fachabteilung

Name: Innere Medizin

Ansprechpartner: Dr. med. Klaus Beuing

Abteilungsart: Hauptabteilung

Hausanschrift

Karolinen-Hospital Hürsten
Innere Medizin
Stolte Ley 5

59759 Arnsberg

Telefon: 02932-952-0

Telefon: 02932/952-1380

Internet: http://www.karolinen-hospital.de/fachabteilungen_innere.php

E-Mail: innere.medizin@karolinen-hospital.de

Homepage: <http://www.karolinen-hospital.de/>

B-1.2 Versorgungsschwerpunkte der Organisationseinheit / Fachabteilung

Innere Medizin

• Diagnostik und Therapie von ischämischen Herzkrankheiten

• Diagnostik und Therapie der pulmonalen Herzkrankheit und von Krankheiten des Lungenkreislaufes

• Diagnostik und Therapie sonstiger Formen der Herzkrankheit

• Diagnostik und Therapie von Krankheiten der Arterien, Arteriolen und Kapillaren

Im Rahmen des Gefäßzentrums

• Diagnostik und Therapie von Krankheiten der Venen, der Lymphgefäße und der Lymphknoten

Im Rahmen des Gefäßzentrums

• Diagnostik und Therapie von zerebrovaskulären Krankheiten



- Diagnostik und Therapie der Hypertonie [Hochdruckkrankheit]
- Diagnostik und Therapie von Nierenerkrankungen
- Diagnostik und Therapie von hämatologischen Erkrankungen
- Diagnostik und Therapie von endokrinen Ernährungs- und Stoffwechselkrankheiten (Diabetes, Schilddrüse, ..)
- Diagnostik und Therapie von Erkrankungen des Magen-Darmtraktes
- Diagnostik und Therapie von Erkrankungen des Darmausgangs
- Diagnostik und Therapie von Krankheiten des Peritoneums
- Diagnostik und Therapie von Erkrankungen der Leber, der Galle und des Pankreas
- Diagnostik und Therapie von Erkrankungen der Atemwege und der Lunge
- Diagnostik und Therapie von Krankheiten der Pleura
- Diagnostik und Therapie von rheumatologischen Erkrankungen
- Diagnostik von onkologischen Erkrankungen
- Diagnostik und Therapie von infektiösen und parasitären Krankheiten
- Intensivmedizin
- Betreuung von Patienten vor und nach Transplantationen
- Diagnostik und Therapie von angeborenen und erworbenen Immundefekterkrankungen (einschließlich HIV und AIDS)

B-1.3 Medizinisch-pflegerische Leistungsangebote der Organisationseinheit / Fachabteilung

- Angehörigenberatung
- Diabetiker-Schulung

B-1.4 Nicht-medizinische Serviceangebote der Organisationseinheit / Fachabteilung

B-1.5 Fallzahlen der Organisationseinheit / Fachabteilung

Vollstationäre Fallzahl: 2358



B-1.6 Hauptdiagnosen nach ICD

ICD-10 Nummer	Fallzahl	Umgangssprachliche Beschreibung
I70	251	Arterienverkalkung (v.a. an den Beinen)
I48	184	Herzrhythmusstörung in den Herzvorhöfen (=Vorhofflattern oder Vorhofflimmern)
I50	117	Herzschwäche (=Herzinsuffizienz)
I10	115	Bluthochdruck ohne bekannte Ursache
J18	96	Lungenentzündung durch unbekanntes Erreger
K29	89	Magen- oder Zwölffingerdarmentzündung
R07	73	Hals- oder Brustschmerzen
J44	72	Sonstige chronische Lungenkrankheiten mit erhöhtem Atemwegwiderstand
K52	71	Sonstige Magen-Darm Entzündungen ohne infektiöse Ursache
R55	58	Anfallsartige, kurz dauernde Bewusstlosigkeit (=Ohnmacht) und Zusammensinken

Tabelle B-1.6 Innere Medizin: Hauptdiagnosen nach ICD

B-1.7 Prozeduren nach OPS

OPS-301 Ziffer	Fallzahl	Umgangssprachliche Beschreibung
8-836	891	Eingriffe an Blutgefäßen mittels Kathetertechnik mit Zugang durch die Haut und entlang von Blutgefäßen (z.B. Entfernung von Blutpfropfen, Einlegen von Prothesen/Stents, Ballonaufdehnung)
1-632	615	Spiegelung der Speiseröhre, des Magens und des Zwölffingerdarmes
1-440	487	Entnahme einer Gewebeprobe des oberen Verdauungstrakts, der Gallengänge oder der Bauchspeicheldrüse bei einer Spiegelung
3-607	485	Röntgenkontrastdarstellung von Arterien und deren Ästen der Beine
1-650	344	Dickdarmspiegelung
3-605	312	Röntgenkontrastdarstellung von Arterien und deren Ästen des Beckens
3-604	289	Röntgenkontrastdarstellung von Arterien und deren Ästen des Bauchraums
8-831	163	Legen, Wechsel oder Entfernung eines Katheters in Venen, die direkt zum Herzen führen
1-620	154	Spiegelung der Luftröhre und der Bronchien
8-640	149	Externe Elektroschocktherapie des Herzrhythmus

Tabelle B-1.7 Innere Medizin: Prozeduren nach OPS

B-1.8 Ambulante Behandlungsmöglichkeiten

Internistische Privatambulanz

Chefarzt Dr. med. Klaus Beuing

Ambulante Gefäßdiagnostik

Ltd. Oberarzt Dr. med. Wilhelm Friedrich Stahlhoff



B-1.9 Ambulante Operationen nach § 115b SGB V

OPS-301 Ziffer	Fallzahl	Umgangssprachliche Beschreibung
1-632	41	Spiegelung der Speiseröhre, des Magens und des Zwölffingerdarmes
1-650	43	Dickdarmspiegelung

Tabelle B-1.9 Innere Medizin: Ambulante Operationen nach § 115b SGB V

B-1.10 Zulassung zum Durchgangs-Arztverfahren der Berufsgenossenschaft

- Ein Arzt mit ambulanter D-Arzt-Zulassung ist nicht vorhanden.
- Es liegt keine BG-Zulassung vor.

B-1.11 Apparative Ausstattung

- Angiographiegerät
- Belastungs-EKG/ Ergometrie
- Endoskopie
- Geräte der invasiven Kardiologie (z.B. Herzkatheterlabor, Ablationsgenerator, Kardioversionsgerät, Herzschrittmacherlabor)
 - 24h-Notfallverfügbarkeit ist gegeben
- Geräte für Nierenersatzverfahren (Hämofiltration, Dialyse, Peritonealdialyse)
 - 24h-Notfallverfügbarkeit ist gegeben
 - In Zusammenarbeit mit der Dialysepraxis Dr. Bachmann/Dr. Herting
- Röntengerät/ Durchleuchtungsgerät (z.B. C-Bogen)
 - 24h-Notfallverfügbarkeit ist gegeben
- Sonographiegerät/ Dopplersonographiegerät

B-1.12 Personelle Ausstattung

B-1.12.1 Ärzte

Ärzte	Anzahl Vollkräfte	Kommentar/ Ergänzung
Ärzte insgesamt (außer Belegärzte)	11	Weiterbildungsgenehmigung für 5 Jahre
davon Fachärzte (außer Belegärzte)	4	

Tabelle B-1.12 Innere Medizin: Anzahl Ärzte



B-1.12.1 Ärzte (Fachexpertise Qualifikationen)

• Anästhesiologie

• Innere Medizin und Allgemeinmedizin (Hausarzt)

• Innere Medizin und SP Angiologie

Dr. med. Wilhelm Friedrich Stahlhoff

B-1.12.1 Ärzte (Fachexpertise Zusatzweiterbildung)

• Labordiagnostik

B-1.12.2 Pflegepersonal

<i>Pflegekräfte</i>	<i>Anzahl Vollkräfte</i>	<i>Kommentar/ Ergänzung</i>
Pflegekräfte insgesamt	22,5	
Davon examinierte Gesundheits- und Krankenpfleger bzw. Gesundheits- und Kinderkrankenpfleger (3 Jahre, ohne und mit entsprechender Fachweiterbildung)	22,5	
Davon examinierte Gesundheits- und Krankenpfleger bzw. Gesundheits- und Kinderkrankenpfleger (3 Jahre, mit entsprechender Fachweiterbildung)	2	1 Fachweiterbildung "Pflegefachseminar" 1 Fachkrankenschwester für Endoskopie

Tabelle B-1.12 Innere Medizin: Anzahl Pflegekräfte

B-1.12.3 Spezielles therapeutisches Personal

• Arzthelfer



B-2 Kardiologie (0300)

B-2.1 Name der Organisationseinheit / Fachabteilung

Name: Kardiologie

Ansprechpartner: Dr. med. Norbert Albersmeier

Abteilungsart: Hauptabteilung

Hausanschrift

Karolinen-Hospital Hüsten
Kardiologie
Stolte Ley 5

59759 Arnsberg

Telefon: 02932 952-0

Telefon: 02932/952-1390

Internet: http://www.karolinen-hospital.de/fachabteilungen_kardiologie.php

E-Mail: innere.medizin@karolinen-hospital.de

Homepage: <http://www.karolinen-hospital.de/>

B-2.2 Versorgungsschwerpunkte der Organisationseinheit / Fachabteilung

Die Fachabteilung hat keine Versorgungsschwerpunkte.

B-2.3 Medizinisch-pflegerische Leistungsangebote der Organisationseinheit / Fachabteilung

- Angehörigenberatung
- Präventive Leistungsangebote/ Präventionskurse

Die örtliche Koronarsportgruppe wird durch unsere Kardiologen medizinisch betreut

B-2.4 Nicht-medizinische Serviceangebote der Organisationseinheit / Fachabteilung

B-2.5 Fallzahlen der Organisationseinheit / Fachabteilung

Vollstationäre Fallzahl: 968



B-2.6 Hauptdiagnosen nach ICD

ICD-10 Nummer	Fallzahl	Umgangssprachliche Beschreibung
I25	222	Chronische Durchblutungsstörung des Herzens (z.B. durch Verkalkung der Herzkrankgefäße)
I21	104	Frischer Herzinfarkt
I48	95	Herzrhythmusstörung in den Herzvorhöfen (=Vorhofflattern oder Vorhofflimmern)
I20	70	Anfallartige Schmerzen in der Herzgegend mit Beengungsgefühl(=Angina pectoris)
R07	49	Hals- oder Brustschmerzen
I11	46	Herzkrankheit aufgrund von Bluthochdruck
I49	42	Sonstige Herzrhythmusstörungen
I50	29	Herzschwäche (=Herzinsuffizienz)
I35	25	Krankheit einer Herzklappe - hier Aortenklappe – jedoch nicht als Reaktion auf eine Streptokokkeninfektion (=Nichtreumatische Klappenkrankheit)
I44	24	Herzrhythmusstörung aufgrund einer Schädigung des Erregungsleitungssystems (=Linksschenkel- oder AV-Block)

Tabelle B-2.6 Kardiologie: Hauptdiagnosen nach ICD

B-2.7 Prozeduren nach OPS

OPS-301 Ziffer	Fallzahl	Umgangssprachliche Beschreibung
1-275	565	Katheteruntersuchung des linken Herzteils (Vorhof, Kammer) (z.B. zur Druckmessung) mit Verschieben des Katheters über die Pulsadern
1-272	67	Kombinierte Untersuchung des linken und rechten Herzens mittels Herzkatheter
8-837	63	Eingriffe am Herzen oder an den Herzkranzgefäßen mittels Kathertertechnik mit Zugang durch die Haut und entlang von Blutgefäßen (z.B. Entfernung von Blutpfropfen, Einlegen von Prothesen/Stents)
1-276	39	Angiokardiographie als selbständige Maßnahme
8-836	32	Eingriffe an Blutgefäßen mittels Kathertertechnik mit Zugang durch die Haut und entlang von Blutgefäßen (z.B. Entfernung von Blutpfropfen, Einlegen von Prothesen/Stents, Ballonaufdehnung)
8-640	24	Externe Elektroschocktherapie des Herzrhythmus
3-052	19	Ultraschalldiagnostik des Herzens mit Zugang durch die Speiseröhre
5-377	16	Einsetzen eines Herzschrittmachers oder eines elektrischen Gerätes zur Beseitigung von Kammerflimmern (=Defibrillator)
3-604	15	Röntgenkontrastdarstellung von Arterien und deren Ästen des Bauchraums
3-605	14	Röntgenkontrastdarstellung von Arterien und deren Ästen des Beckens

Tabelle B-2.7 Kardiologie: Prozeduren nach OPS

Weitere Kompetenzprozeduren nach OPS

OPS-301 Ziffer	Fallzahl	Umgangssprachliche Beschreibung
5-377.30	53	Implantation Herzschrittmacher, Zweikammersystem, mit zwei Schrittmachersonden Ohne antitachykarde Stimulation
5-378.52	16	Entfernung, Wechsel und Korrektur eines Herzschrittmachers und Defibrillators: Aggregatwechsel (ohne Änderung der Sonde): Schrittmacher, Zweikammersystem



OPS-301 Ziffer	Fallzahl	Umgangssprachliche Beschreibung
5-377.1	15	Implantation eines Herzschrittmachers und Defibrillators: Schrittmacher, Einkammersystem
5-377.5	12	Implantation eines Herzschrittmachers und Defibrillators: Defibrillator mit Einkammer-Stimulation
5-377.31	11	Implantation eines Herzschrittmachers und Defibrillators: Schrittmacher, Zweikammersystem, mit zwei Schrittmachersonden: Mit antitachykarder Stimulation
5-377.6	7	Implantation Defibrillator Zweikammer-Stimulation
5-378.32	≤5	Entfernung, Wechsel und Korrektur eines Herzschrittmachers und Defibrillators: Sondenkorrektur: Schrittmacher, Zweikammersystem
5-378.54	≤5	Entfernung, Wechsel und Korrektur eines Herzschrittmachers und Defibrillators: Aggregatwechsel (ohne Änderung der Sonde): Defibrillator mit Einkammer-Stimulation
5-378.51	≤5	Aggregatwechsel ohne Änderung Sonde Herzschrittmacher, Einkammersystem
5-378.92	≤5	Entfernung, Wechsel und Korrektur eines Herzschrittmachers und Defibrillators: Systemumstellung: Zweikammersystem auf Einkammersystem
5-378.72	≤5	Entfernung, Wechsel und Korrektur eines Herzschrittmachers und Defibrillators: Sondenwechsel: Schrittmacher, Zweikammersystem
5-378.30	≤5	Sondenkorrektur Schrittmacher onA
5-378.90	≤5	Entfernung, Wechsel und Korrektur eines Herzschrittmachers und Defibrillators: Systemumstellung: Einkammersystem auf Zweikammersystem
5-378.74	≤5	Entfernung, Wechsel und Korrektur eines Herzschrittmachers und Defibrillators: Sondenwechsel: Defibrillator mit Einkammer-Stimulation
5-378.65	≤5	Entfernung, Wechsel und Korrektur eines Herzschrittmachers und Defibrillators: Aggregat- und Sondenwechsel: Defibrillator mit Zweikammer-Stimulation
5-378.62	≤5	Entfernung, Wechsel und Korrektur eines Herzschrittmachers und Defibrillators: Aggregat- und Vorhof- Sondenkorrektur (Adapter): Schrittmacher, Zweikammersystem
5-378.61	≤5	Entfernung, Wechsel und Korrektur eines Herzschrittmachers und Defibrillators: Aggregat- und Sondenwechsel: Schrittmacher, Einkammersystem
5-378.42	≤5	Entfernung, Wechsel und Korrektur eines Herzschrittmachers und Defibrillators: Lagekorrektur des Aggregats: Schrittmacher, Zweikammersystem
5-378.41	≤5	Lagekorrektur Aggregat Schrittmacher Einkammersystem
5-378.36	≤5	Entfernung, Wechsel und Korrektur eines Herzschrittmachers und Defibrillators: Sondenkorrektur: Defibrillator mit biventrikulärer Stimulation
5-378.35	≤5	Entfernung, Wechsel und Korrektur eines Herzschrittmachers und Defibrillators: Sondenkorrektur: Defibrillator mit Zweikammer-Stimulation
5-377.0	≤5	Implantation eines Herzschrittmachers, VVI

Tabelle B-2.7 Kardiologie: Weitere Kompetenzprozeduren nach OPS



B-2.8 Ambulante Behandlungsmöglichkeiten

Kardiologische Ambulanz

Einstellung und Kontrolle von Herzschrittmacher

Einstellung und Kontrolle von Defibrillatoren

Ambulante Koronarangiographie (Darstellung der Herzkranzgefäße)

B-2.9 Ambulante Operationen nach § 115b SGB V

Es wurden keine ambulante Operationen nach § 115b SGB V durchgeführt.

B-2.10 Zulassung zum Durchgangs-Arztverfahren der Berufsgenossenschaft

- Ein Arzt mit ambulanter D-Arzt-Zulassung ist nicht vorhanden.
- Es liegt keine BG-Zulassung vor.

B-2.11 Apparative Ausstattung

- Belastungs-EKG/ Ergometrie
- Röntgengerät/ Durchleuchtungsgerät (z.B. C-Bogen)
 - 24h-Notfallverfügbarkeit ist gegeben
- Sonographiegerät/ Dopplersonographiegerät
- Herzkatheterlabor, Kardioversionsgerät, Herzschrittmacherlabor
 - 24h-Notfallverfügbarkeit ist gegeben

B-2.12 Personelle Ausstattung

B-2.12.1 Ärzte

Ärzte	Anzahl Vollkräfte	Kommentar/ Ergänzung
Ärzte insgesamt (außer Belegärzte)	2	Ein leitender Oberarzt und ein Oberarzt innerhalb der Abteilung für innere Medizin mit der Weiterbildungsbefugnis für Kardiologie
davon Fachärzte (außer Belegärzte)	2	Kardiologen

Tabelle B-2.12 Kardiologie: Anzahl Ärzte



B-2.12.1 Ärzte (Fachexpertise Qualifikationen)

B-2.12.1 Ärzte (Fachexpertise Zusatzweiterbildung)

B-2.12.2 Pflegepersonal

<i>Pflegekräfte</i>	<i>Anzahl Vollkräfte</i>	<i>Kommentar/ Ergänzung</i>
Pflegekräfte insgesamt	13,5	
Davon examinierte Gesundheits- und Krankenpfleger bzw. Gesundheits- und Kinderkrankenpfleger (3 Jahre, ohne und mit entsprechender Fachweiterbildung)	13,5	
Davon examinierte Gesundheits- und Krankenpfleger bzw. Gesundheits- und Kinderkrankenpfleger (3 Jahre, mit entsprechender Fachweiterbildung)	0	

Tabelle B-2.12 Kardiologie: Anzahl Pflegekräfte

B-2.12.3 Spezielles therapeutisches Personal



B-3 Pädiatrie (1000)

B-3.1 Name der Organisationseinheit / Fachabteilung

Name: Pädiatrie

Ansprechpartner: Dr. med. Martin Rey

Abteilungsart: Hauptabteilung

Hausanschrift

Karolinen-Hospital Hüsten
Pädiatrie
Stolte Ley 5

59759 Arnsberg

Internet: http://www.karolinen-hospital.de/fachabteilungen_paediatrie.php

E-Mail: paediatrie@karolinen-hospital.de

Homepage: www.karolinen-hospital.de

B-3.2 Versorgungsschwerpunkte der Organisationseinheit / Fachabteilung

Pädiatrie

- Diagnostik und Therapie von (angeborenen) Herzerkrankungen
- Diagnostik und Therapie von (angeborenen) pädiatrischen Nierenerkrankungen
- Diagnostik und Therapie von (angeborenen) Erkrankungen der endokrinen Drüsen (Schilddrüse, Nebenschilddrüse, Nebenniere, Diabetes)
- Diagnostik und Therapie von (angeborenen) Erkrankungen des Magen-Darmtrakte
- Diagnostik und Therapie von (angeborenen) Erkrankungen der Leber, der Galle und des Pankreas
- Diagnostik und Therapie von (angeborenen) Erkrankungen der Atemwege und der Lunge
- Diagnostik und Therapie von (angeborenen) rheumatischen Erkrankungen
- Diagnostik von onkologischen Erkrankungen bei Kindern und Jugendlichen
- Diagnostik und Therapie von (angeborenen) hämatologischen Erkrankungen bei Kindern und Jugendlichen
- Neonatologische/ pädiatrische Intensivmedizin
- Diagnostik und Therapie von Allergien
- Diagnostik und Therapie von angeborenen und erworbenen Immundefekterkrankungen (einschließlich HIV und AIDS)



- Diagnostik und Therapie von (angeborenen) Stoffwechselerkrankungen
- Diagnostik und Therapie von (angeborenen) neurologischen Erkrankungen
- Diagnostik von (angeborenen) neuromuskulären Erkrankungen
- Diagnostik von (angeborenen) neurometabolischen/neurodegenerativen Erkrankungen
- Kindertraumatologie
- Diagnostik und Therapie von sonstigen angeborenen Fehlbildungen, angeborenen Störungen oder perinatal erworbenen Erkrankungen
- Diagnostik und Therapie chromosomaler Anomalien (z.B. Ullrich-Turner-Syndrom, Klinefelter Syndrom, Prader-Willi-Syndrom, Marfan Syndrom)
- Diagnostik und Therapie spezieller Krankheitsbilder Frühgeborener und reifer Neugeborener
- Versorgung von Mehrlingen
- Perinatale Beratung Hochrisikoschwangerer im Perinatalzentrum gemeinsam mit Frauenärzten
- Neugeborenenenscreening (Hypothyreose, Adrenogenitales Syndrom)
- Diagnostik und Therapie von Entwicklungsstörungen im Säuglings-, Kleinkindes- und Schulalter
- Diagnostik und Therapie von psychosomatischen Störungen des Kindes
- Spezialsprechstunde
 - Kopfschmerzsprechstunde
 - Neuropädiater Burkhard Schmitz OA
 - Diabetes mellitus
 - Dr. med. Martin Rey CA

B-3.3 Medizinisch-pflegerische Leistungsangebote der Organisationseinheit / Fachabteilung

- Akupunktur
- Angehörigenberatung
- Diabetiker-Schulung
- Naturheilverfahren
- Stillberatung
- Traditionelle chinesische Medizin



B-3.4 Nicht-medizinische Serviceangebote der Organisationseinheit / Fachabteilung

Räumlichkeiten

- Mutter-Kind-Zimmer

B-3.5 Fallzahlen der Organisationseinheit / Fachabteilung

Vollstationäre Fallzahl: 2075

B-3.6 Hauptdiagnosen nach ICD

ICD-10 Nummer	Fallzahl	Umgangssprachliche Beschreibung
A09	210	Durchfall oder Magendarmentzündung, vermutlich infektiösen Ursprungs
A08	158	Virusbedingte oder sonstige näher bezeichnete Darminfektionen
S06	115	Verletzungen innerhalb des Schädels (v.a. Gehirnerschütterung)
J06	85	Akute Infektionen an mehreren oder nicht näher bezeichneten Stellen der oberen Atemwege (z.B. Kehlkopf-Rachenentzündung)
J20	80	Akute Entzündung der Bronchien
J18	67	Lungenentzündung durch unbekanntes Erreger
J15	58	Lungenentzündung durch Bakterien
P07	51	Störungen des Neugeborenen im Zusammenhang mit kurzer Schwangerschaftsdauer und niedrigem Geburtsgewicht
S00	46	Oberflächliche Verletzung des Kopfes
K29	45	Magen- oder Zwölffingerdarmentzündung

Tabelle B-3.6 Pädiatrie: Hauptdiagnosen nach ICD

B-3.7 Prozeduren nach OPS

OPS-Ziffer	Fallzahl	Umgangssprachliche Beschreibung
3-0xx	893	Sonographische Untersuchung
1-207	141	Elektroenzephalographie (EEG): Routine-EEG (10/20 Elektroden)
8-560	65	Lichttherapie: Lichttherapie des Neugeborenen (bei Hyperbilirubinämie)
9-262	59	Postpartale Versorgung des Neugeborenen: Spezielle Versorgung (Risiko-Neugeborenen)
8-720	27	Sauerstoffzufuhr bei Neugeborenen
1-207	26	Elektroenzephalographie (EEG): Schlaf-EEG (10/20 Elektroden)
9-500	20	Patientenschulung: Basisschulung
8-711	17	Maschinelle Beatmung bei Neugeborenen: Atemunterstützung mit kontinuierlichem po
8-700	14	Offenhalten der oberen Atemwege: Durch nasopharyngealen Tubus
8-191	13	Verband bei großflächigen und schwerwiegenden Hauterkrankungen: Hydrokolloidverb

Tabelle B-3.7 Pädiatrie: Prozeduren nach OPS



B-3.8 Ambulante Behandlungsmöglichkeiten

- Kopfschmerzambulanz

Beratung und Therapie

- Diabetikerambulanz

Schulung und Therapieeinstellung

- Epileptikerambulanz

EEG und Therapie

B-3.9 Ambulante Operationen nach § 115b SGB V

Es wurden keine ambulante Operationen nach § 115b SGB V durchgeführt.

B-3.10 Zulassung zum Durchgangs-Arztverfahren der Berufsgenossenschaft

- Ein Arzt mit ambulanter D-Arzt-Zulassung ist nicht vorhanden.
- Es liegt keine BG-Zulassung vor.

B-3.11 Apparative Ausstattung

- Elektroenzephalographiegerät (EEG)

- Endoskopie

- Röntgengerät/ Durchleuchtungsgerät (z.B. C-Bogen)

- 24h-Notfallverfügbarkeit ist gegeben

- Sonographiegerät/ Dopplersonographiegerät

B-3.12 Personelle Ausstattung

B-3.12.1 Ärzte

Ärzte	Anzahl Vollkräfte	Kommentar/ Ergänzung
Ärzte insgesamt (außer Belegärzte)	11	Es liegt eine Weiterbildungsbefugnis für 4 Jahre vor
davon Fachärzte (außer Belegärzte)	6	

Tabelle B-3.12 Pädiatrie: Anzahl Ärzte

B-3.12.1 Ärzte (Fachexpertise Qualifikationen)

- Kinder- und Jugendmedizin

6 Fachärzte

- Kinder- und Jugendmedizin, SP Neonatologie

2 Fachärzte



• Kinder- und Jugendmedizin, SP Neuropädiatrie

1 Facharzt

B-3.12.1 Ärzte (Fachexpertise Zusatzweiterbildung)

• Akupunktur

1

• Diabetologie

1

B-3.12.2 Pflegepersonal

<i>Pflegekräfte</i>	<i>Anzahl Vollkräfte</i>	<i>Kommentar/ Ergänzung</i>
Pflegekräfte insgesamt	18,7	2 Laktationsberaterinnen
Davon examinierte Gesundheits- und Krankenpfleger bzw. Gesundheits- und Kinderkrankenpfleger (3 Jahre, ohne und mit entsprechender Fachweiterbildung)	18,7	
Davon examinierte Gesundheits- und Krankenpfleger bzw. Gesundheits- und Kinderkrankenpfleger (3 Jahre, mit entsprechender Fachweiterbildung)	3	3 Fachgesundheits- und Kinderkrankenpflegerinnen für Intensivmedizin

Tabelle B-3.12 Pädiatrie: Anzahl Pflegekräfte

B-3.12.3 Spezielles therapeutisches Personal

• Arzthelfer

• Heilpädagogen



B-4 Allgemeine Chirurgie (1500)

B-4.1 Name der Organisationseinheit / Fachabteilung

Name: Allgemeine Chirurgie

Ansprechpartner: Dr. med. Hans-Reiner Zachert

Abteilungsart: Hauptabteilung

Hausanschrift

Karolinen-Hospital Hürsten
Allgemeine Chirurgie
Stolte Ley 5

59759 Arnsberg

Telefon

Telefon: 02932/952-1280

Internet: http://www.karolinen-hospital.de/fachabteilungen_chirurgie.php

E-Mail: chirurgie@karolinen-hospital.de

Homepage: <http://www.karolinen-hospital.de/>

B-4.2 Versorgungsschwerpunkte der Organisationseinheit / Fachabteilung

Chirurgie

Gefäßchirurgie/Viszeralchirurgie

• Endokrine Chirurgie

Erkennung und Behandlung bei Erkrankungen der Schilddrüse, der Nebenschilddrüse und der Nebenniere

• Magen-Darm-Chirurgie

Erkennung und Behandlung gutartiger und bösartiger Erkrankungen des Verdauungstraktes, wie des Oesophagus, des Magens, des Dünndarmes, des Dickdarmes als auch des Mastdarmes. Fast Track-Chirurgie in enger Abstimmung mit der Abteilung für Anästhesie und Intensivmedizin zur schnelleren Mobilisation und damit rascherer Genesung der Patienten.

• Leber-, Gallen-, Pankreaschirurgie

Erkennung und Behandlung gutartiger und bösartiger Erkrankungen der Leber, hier auch insbesondere Metastasenbehandlung, der Gallenblase und der Bauchspeicheldrüse.

• Tumorchirurgie

Kompetente onkologische Betreuung und Behandlung bei Tumorerkrankungen durch Mitgliedschaft im onkologischen Schwerpunkt Hamm. Hierbei auch multimodale Therapieansätze mit pre- und postoperativer Chemo/Strahlentherapie in Zusammenarbeit mit Onkologen und in Koordination vom onkologischen Schwerpunkt Hamm.



Unfall- und Wiederherstellungschirurgie

- Metall-/ Fremdkörperentfernungen
- Bandrekonstruktionen/ Plastiken
- Gelenksersatzverfahren/ Endo-Prothetik
- Behandlung von Dekubitalgeschwüren
- Septische Knochenchirurgie
- Diagnostik und Therapie von Knochenentzündungen
- Diagnostik und Therapie von Verletzungen des Thorax
- Diagnostik und Therapie von Verletzungen der Lumbosakralgegend, der Lendenwirbelsäule und des Beckens
- Diagnostik und Therapie von Verletzungen der Schulter und des Oberarmes
- Diagnostik und Therapie von Verletzungen des Ellenbogens und des Unterarmes
- Diagnostik und Therapie von Verletzungen des Handgelenkes und der Hand
- Diagnostik und Therapie von Verletzungen der Hüfte und des Oberschenkels
- Diagnostik und Therapie von Verletzungen des Knies und des Unterschenkels
- Diagnostik und Therapie von Verletzungen der Knöchelregion und des Fußes

Allgemeine Chirurgie

- Minimal-invasive laparoskopische Operationen
- Minimal-invasive endoskopische Operationen
- Plastisch rekonstruktive Eingriffe

Chirurgie Sonstige Versorgungsschwerpunkte

- Minimalinvasive thoracoscopische Operationen

B-4.3 Medizinisch-pflegerische Leistungsangebote der Organisationseinheit / Fachabteilung

B-4.4 Nicht-medizinische Serviceangebote der Organisationseinheit / Fachabteilung

B-4.5 Fallzahlen der Organisationseinheit / Fachabteilung

Vollstationäre Fallzahl: 1418



B-4.6 Hauptdiagnosen nach ICD

ICD-10 Nummer	Fallzahl	Umgangssprachliche Beschreibung
S82	81	Knochenbruch des Unterschenkels, einschließlich des oberen Sprunggelenkes
S72	78	Oberschenkelbruch
S06	73	Verletzungen innerhalb des Schädels (v.a. Gehirnerschütterung)
K80	71	Gallensteinleiden
R10	64	Bauch- oder Beckenschmerzen
K56	56	Lebensbedrohliche Unterbrechung der Darmpassage aufgrund einer Darmlähmung oder eines Passagehindernisses
K35	48	Akute Blinddarmentzündung
K57	46	Krankheit des Darmes mit sackförmigen Ausstülpungen der Darmwand
K40	40	Leistenbruch
S00	39	Oberflächliche Verletzung des Kopfes

Tabelle B-4.6 Allgemeine Chirurgie: Hauptdiagnosen nach ICD

B-4.7 Prozeduren nach OPS

OPS-301 Ziffer	Fallzahl	Umgangssprachliche Beschreibung
5-470	104	Blinddarmentfernung
5-790	81	Stellungskorrektur eines Knochenbruches ohne freie Verbindung des Bruches zur Körperoberfläche (=geschlossene Reposition) oder einer Lösung der Knochenenden von Röhrenknochen mittels Knochenstabilisierungsmaterial (z.B. Drähte, Schrauben, Platten, externe
5-893	70	Abtragung abgestorbener Hautzellen (=chirurgische Wundtoilette) oder Entfernung von erkranktem Gewebe an Haut und Unterhaut
5-794	63	Stellungskorrektur eines mehrteiligen Knochenbruches ohne intakte Weichteilbedeckung (=offene Reposition) im Gelenkbereich eines langen Röhrenknochens mittels Knochenstabilisierungsmaterial (z.B. Drähte, Schrauben, Platten, externer Fixateur)
5-793	57	Stellungskorrektur eines einfachen Knochenbruches ohne intakte Weichteilbedeckung (=offene Reposition) im Gelenkbereich eines langen Röhrenknochens
5-511	50	Gallenblasenentfernung
5-530	50	Verschluss von Eingeweidebrüchen (=Hernien), die im Leistenbereich austreten
5-892	48	Sonstige Operationen mit Einschneiden der Haut und Unterhaut (z.B. Entfernung eines Fremdkörpers, Implantation eines Medikamententrägers)
5-787	48	Entfernung von Knochenstabilisierungsmaterial
5-377	45	Einsetzen eines Herzschrittmachers oder eines elektrischen Gerätes zur Beseitigung von Kammerflimmern (=Defibrillator)

Tabelle B-4.7 Allgemeine Chirurgie: Prozeduren nach OPS

B-4.8 Ambulante Behandlungsmöglichkeiten

• Allgemein Chirurgische Ambulanz

• Unfallchirurgische Ambulanz



B-4.9 Ambulante Operationen nach § 115b SGB V

OPS-301 Ziffer	Fallzahl	Umgangssprachliche Beschreibung
5-530	54	Leistenhernie
5-787	24	Materialentfernung nach Knochenbruch
5-812	14	Gelenkspiegelung

Tabelle B-4.9 Allgemeine Chirurgie: Ambulante Operationen nach § 115b SGB V

B-4.10 Zulassung zum Durchgangs-Arztverfahren der Berufsgenossenschaft

- Ein Arzt mit ambulanter D-Arzt-Zulassung ist vorhanden.
- Es liegt keine BG-Zulassung vor.

B-4.11 Apparative Ausstattung

- Angiographiegerät
- Röntgengerät/ Durchleuchtungsgerät (z.B. C-Bogen)
 - 24h-Notfallverfügbarkeit ist gegeben
 C-Bogen
- Sonographiegerät/ Dopplersonographiegerät

B-4.12 Personelle Ausstattung

B-4.12.1 Ärzte

Ärzte	Anzahl Vollkräfte	Kommentar/ Ergänzung
Ärzte insgesamt (außer Belegärzte)	13	Es liegt eine Weiterbildungsbefugnis für 5 Jahre vor
davon Fachärzte (außer Belegärzte)	5	Allg. CHR

Tabelle B-4.12 Allgemeine Chirurgie: Anzahl Ärzte

B-4.12.1 Ärzte (Fachexpertise Qualifikationen)

• Allgemeine Chirurgie

Dr. med. Hans Reiner Zachert CA
 Dr. med. Matthias Breidebach ltd. OA
 Dr. med. Matthias Giersbach OA
 Joachim Krull OA

• Gefäßchirurgie

Dr. med. Ansgar Weiand ltd. OA



• Viszeralchirurgie

Dr. med. Hans Reiner Zachert CA

B-4.12.1 Ärzte (Fachexpertise Zusatzweiterbildung)

B-4.12.2 Pflegepersonal

<i>Pflegekräfte</i>	<i>Anzahl Vollkräfte</i>	<i>Kommentar/ Ergänzung</i>
Pflegekräfte insgesamt	45	1 Schmerzschwester (Pain Nurse) 1 Sterilisationsassistentin Fachkunde 3 2 Sterilisationsassistenten Fachkunde 1
Davon examinierte Gesundheits- und Krankenpfleger bzw. Gesundheits- und Kinderkrankenpfleger (3 Jahre, ohne und mit entsprechender Fachweiterbildung)	42	
Davon examinierte Gesundheits- und Krankenpfleger bzw. Gesundheits- und Kinderkrankenpfleger (3 Jahre, mit entsprechender Fachweiterbildung)	2	Fachweiterbildung OP

Tabelle B-4.12 Allgemeine Chirurgie: Anzahl Pflegekräfte

B-4.12.3 Spezielles therapeutisches Personal



B-5 Gefäßchirurgie (1800)

B-5.1 Name der Organisationseinheit / Fachabteilung

Name: Gefäßchirurgie

Ansprechpartner: Dr. med. Ansgar Weiland

Abteilungsart: Hauptabteilung

Hausanschrift

Karolinen-Hospital Hüsten
Gefäßchirurgie
Stolte Ley 5

59759 Arnsberg

Telefon

Telefon: 02932/952-0

Fax: 02932/952-155

Internet: http://www.karolinen-hospital.de/fachabteilungen_gefaess.php

E-Mail: chirurgie@karolinen-hospital.de

Homepage: <http://www.karolinen-hospital.de/>

B-5.2 Versorgungsschwerpunkte der Organisationseinheit / Fachabteilung

Die Fachabteilung hat keine Versorgungsschwerpunkte.

B-5.3 Medizinisch-pflegerische Leistungsangebote der Organisationseinheit / Fachabteilung

B-5.4 Nicht-medizinische Serviceangebote der Organisationseinheit / Fachabteilung

B-5.5 Fallzahlen der Organisationseinheit / Fachabteilung

Vollstationäre Fallzahl: 600

Teilstationäre Fallzahl: 0

B-5.6 Hauptdiagnosen nach ICD

ICD-10 Nummer	Fallzahl	Umgangssprachliche Beschreibung
I70	228	Arterienverkalkung (v.a. an den Beinen)



ICD-10 Nummer	Fallzahl	Umgangssprachliche Beschreibung
T82	63	Komplikationen durch Prothesen, Implantate oder Transplantate im Herzen oder in den Gefäßen
I83	56	Krampfadern an den Beinen
I74	48	Plötzliche (=Embolie) oder langsame (=Thrombose) Gefäßverstopfung einer Schlagader [jedoch nicht Herzinfarkt oder Schlaganfall]
Z49	39	Dialysebehandlung
I65	34	Verschluss oder Verengung eines hirnversorgenden Blutgefäßes (z.B. Halsschlagader) ohne Schlaganfall
E11	23	Alterszucker (=Typ 2 Diabetes mellitus, nicht von Anfang an mit Insulinabhängigkeit)
I71	17	Aussackung oder Spaltung der Hauptschlagader
I80	14	Langsame Gefäßverstopfung durch ein Blutgerinnsel (=Thrombose), Gefäßentzündung einer Vene (=Phlebitis) oder Kombination aus beidem (=Thrombophlebitis)
I72	9	Sonstiges Aneurysma

Tabelle B-5.6 Gefäßchirurgie: Hauptdiagnosen nach ICD

B-5.7 Prozeduren nach OPS

OPS-301 Ziffer	Fallzahl	Umgangssprachliche Beschreibung
8-836	453	Eingriffe an Blutgefäßen mittels Kathetertechnik mit Zugang durch die Haut und entlang von Blutgefäßen (z.B. Entfernung von Blutpfropfen, Einlegen von Prothesen/Stents, Ballonaufdehnung)
3-607	261	Röntgenkontrastdarstellung von Arterien und deren Ästen der Beine
3-605	171	Röntgenkontrastdarstellung von Arterien und deren Ästen des Beckens
3-604	152	Röntgenkontrastdarstellung von Arterien und deren Ästen des Bauchraums
5-930	115	Art des Transplantates
5-381	81	Ausräumen des am Verschlussort eines Blutgefäßes gelegenen Blutpfropfes (=Thrombus) einschließlich der ihm anhaftenden Gefäßinnenwand
5-893	75	Abtragung abgestorbener Hautzellen (=chirurgische Wundtoilette) oder Entfernung von erkranktem Gewebe an Haut und Unterhaut
5-380	73	Inzision, Embolektomie und Thrombektomie von Blutgefäßen
8-800	70	Transfusion von Vollblut, Konzentraten roter Blutkörperchen oder Konzentraten von Blutgerinnungsplättchen
5-385	65	Unterbindung, Entfernen oder Herausziehen von Krampfadern

Tabelle B-5.7 Gefäßchirurgie: Prozeduren nach OPS

B-5.8 Ambulante Behandlungsmöglichkeiten

Ambulante Behandlungsmöglichkeiten werden nicht angeboten.

B-5.9 Ambulante Operationen nach § 115b SGB V

OPS-301 Ziffer	Fallzahl	Umgangssprachliche Beschreibung
5-385	128	Varizenentfernung
5-392	20	Shunt-Anlage

Tabelle B-5.9 Gefäßchirurgie: Ambulante Operationen nach § 115b SGB V



B-5.10 Zulassung zum Durchgangs-Arztverfahren der Berufsgenossenschaft

- Ein Arzt mit ambulanter D-Arzt-Zulassung ist nicht vorhanden.
- Es liegt keine BG-Zulassung vor.

B-5.11 Apparative Ausstattung

- Angiographiegerät
- Laser
- Röntgengerät/ Durchleuchtungsgerät (z.B. C-Bogen)
 - 24h-Notfallverfügbarkeit ist gegeben
- Sonographiegerät/ Dopplersonographiegerät

B-5.12 Personelle Ausstattung

B-5.12.1 Ärzte

Ärzte	Anzahl Vollkräfte	Kommentar/ Ergänzung
Ärzte insgesamt (außer Belegärzte)	2	Es liegt eine Weiterbildungsbefugnis 2 Jahre vor
davon Fachärzte (außer Belegärzte)	1	

Tabelle B-5.12 Gefäßchirurgie: Anzahl Ärzte

B-5.12.1 Ärzte (Fachexpertise Qualifikationen)

- Allgemeine Chirurgie

Dr. med. Ansgar Weiland ltd. OA

- Gefäßchirurgie

Dr. med. Ansgar Weiland ltd. OA

B-5.12.1 Ärzte (Fachexpertise Zusatzweiterbildung)

B-5.12.2 Pflegepersonal

Pflegekräfte	Anzahl Vollkräfte	Kommentar/ Ergänzung
Pflegekräfte insgesamt	13,2	1 Wundmanager



<i>Pflegekräfte</i>	<i>Anzahl Vollkräfte</i>	<i>Kommentar/ Ergänzung</i>
Davon examinierte Gesundheits- und Krankenpfleger bzw. Gesundheits- und Kinderkrankenpfleger (3 Jahre, ohne und mit entsprechender Fachweiterbildung)	13,2	
Davon examinierte Gesundheits- und Krankenpfleger bzw. Gesundheits- und Kinderkrankenpfleger (3 Jahre, mit entsprechender Fachweiterbildung)	0	

Tabelle B-5.12 Gefäßchirurgie: Anzahl Pflegekräfte

B-5.12.3 Spezielles therapeutisches Personal

- Wundmanager

Andreas Hoffmann



B-6 Frauenheilkunde und Geburtshilfe (2400)

B-6.1 Name der Organisationseinheit / Fachabteilung

Name: Frauenheilkunde und Geburtshilfe

Ansprechpartner: Dr. med. Norbert Peters

Abteilungsart: Hauptabteilung

Hausanschrift

Karolinen-Hospital Hüsten
Frauenheilkunde und Geburtshilfe
Stolte Ley 5

59759 Arnsberg

Telefon

Telefon: 02932/952-1471

Internet: http://www.karolinen-hospital.de/fachabteilungen_gyn.php

E-Mail: gynaekologie@karolinen-hospital.de

Homepage: <http://www.karolinen-hospital.de/>

B-6.2 Versorgungsschwerpunkte der Organisationseinheit / Fachabteilung

Die Fachabteilung hat keine Versorgungsschwerpunkte.

B-6.3 Medizinisch-pflegerische Leistungsangebote der Organisationseinheit / Fachabteilung

- Akupunktur
- Angehörigenbetreuung/ -beratung/ -seminare
- Geburtsvorbereitungskurse
- Kontinenztraining/ Inkontinenzberatung
- Psychologisches/ psychotherapeutisches Leistungsangebot/ Psychosozialdienst
- Säuglingspflegekurse
- Spezielles Leistungsangebot von Hebammen
- Stillberatung
- Wochenbettgymnastik



B-6.4 Nicht-medizinische Serviceangebote der Organisationseinheit / Fachabteilung

Räumlichkeiten

- Mutter-Kind-Zimmer

- Rooming-In

B-6.5 Fallzahlen der Organisationseinheit / Fachabteilung

Vollstationäre Fallzahl: 123 + (1411 im Marienhospital)

Teilstationäre Fallzahl: 0

B-6.6 Hauptdiagnosen nach ICD

ICD-10 Nummer	Fallzahl	Umgangssprachliche Beschreibung
Z38	523	Einling. Geburt im Krankenhaus
O80	167	Spontangeburt eines Einlings
O70	121	Dammriss 1. Grades unter der Geburt
D25	92	Intramurales Leiomyom des Uterus
C50	83	Bösartige Neubildung: Oberer äußerer Quadrant der Brustdrüse
O34	45	Betreuung der Mutter bei Uterusnarbe durch vorangegangenen chirurgischen Eingriff
O68	41	Komplikationen bei Wehen und Entbindung durch abnorme fetale Herzfrequenz
N39	36	Stressinkontinenz
O65	34	Geburtshindernis durch Missverhältnis zwischen Fet und Becken. nicht näher bezeichnet
N83	33	Sonstige und nicht näher bezeichnete Ovarialzysten
O47	33	Frustrane Kontraktionen ab 37 oder mehr vollendeten Schwangerschaftswochen
O99	33	Krankheiten des Verdauungssystems. die Schwangerschaft. Geburt und Wochenbett komplizieren
O48	31	Übertragene Schwangerschaft
O42	30	Vorzeitiger Blasensprung. Wehenbeginn innerhalb von 24 Stunden
O60	29	Vorzeitige Wehen ohne Entbindung
O47	26	Frustrane Kontraktionen vor 37 vollendeten Schwangerschaftswochen
P59	26	Neugeborenenikterus durch sonstige näher bezeichnete Ursachen
C50	25	Bösartige Neubildung: Unterer äußerer Quadrant der Brustdrüse
N81	24	Partialprolaps des Uterus und der Vagina
C56	23	Bösartige Neubildung des Ovars

Tabelle B-6.6 Frauenheilkunde und Geburtshilfe: Hauptdiagnosen nach ICD

B-6.7 Prozeduren nach OPS

OPS-301 Ziffer	Fallzahl	Umgangssprachliche Beschreibung
9-262	667	Postpartale Versorgung des Neugeborenen
9-260	361	Überwachung und Leitung einer normalen Geburt
5-749	224	Andere Sectio caesarea
5-738	188	Episiotomie und Naht



OPS-301 Ziffer	Fallzahl	Umgangssprachliche Beschreibung
5-758	179	Rekonstruktion weiblicher Geschlechtsorgane nach Ruptur. post partum [Dammriss]
5-683	174	Uterusexstirpation [Hysterektomie]
9-261	130	Überwachung und Leitung einer Risikogeburt
1-471	77	Biopsie ohne Inzision am Endometrium
8-542	72	Nicht komplexe Chemotherapie
5-870	72	Partielle (brusterhaltende) Exzision der Mamma und Destruktion von Mammagewebe ohne axilläre Lymphadenektomie
5-704	54	Vaginale Kolporrhaphie und Beckenbodenplastik
5-657	53	Adhäsiolyse an Ovar und Tuba uterina ohne mikrochirurgische Versorgung
5-469	52	Andere Operationen am Darm
5-690	38	Therapeutische Kürettage [Abrasio uteri]
1-672	38	Diagnostische Hysteroskopie
5-745	35	Sectio caesarea kombiniert mit anderen gynäkologischen Eingriffen
5-593	35	Transvaginale Suspensionsoperation [Zügeloperation]
5-651	33	Lokale Exzision und Destruktion von Ovarialgewebe
5-728	32	Vakuumentbindung
8-560	28	Lichttherapie

Tabelle B-6.7 Frauenheilkunde und Geburtshilfe: Prozeduren nach OPS

B-6.8 Ambulante Behandlungsmöglichkeiten

• Gynäkologische/Geburtshilfliche Ambulanz

Angebotene Leistungen:

Leistungen der Gynäkologie Geburtshilfe
Chemotherapie
Urodynamische Messungen

Art der Ambulanz:

Privatambulanz und/oder nach Überweisung durch einen niedergelassenen Gynäkologen

B-6.9 Ambulante Operationen nach § 115b SGB V

OPS-301 Ziffer	Fallzahl	Umgangssprachliche Beschreibung
1-471	210	Biopsie ohne Inzision am Endometrium: Diagnostische fraktionierte Kürettage
5-690	87	Therapeutische Kürettage [Abrasio uteri]: Mit lokaler Medikamentenapplikation
5-671	38	Konisation der Cervix uteri: Konisation
1-672	22	Diagnostische Hysteroskopie
1-694	19	Diagnostische Laparoskopie (Peritoneoskopie)
5-691	16	Entfernung eines intrauterinen Fremdkörpers
5-718	11	Andere Operationen an der Vulva: Adhäsiolyse der Labien
5-667	8	Insufflation der Tubae uterinae: Chromopertubation
5-701	8	Inzision der Vagina: Hymenotomie
5-670	7	Dilatation des Zervikalkanals

Tabelle B-6.9 Frauenheilkunde und Geburtshilfe: Ambulante Operationen nach § 115b SGB V



B-6.10 Zulassung zum Durchgangs-Arztverfahren der Berufsgenossenschaft

- Ein Arzt mit ambulanter D-Arzt-Zulassung ist nicht vorhanden.
- Es liegt keine BG-Zulassung vor.

B-6.11 Apparative Ausstattung

- Stanzbiopsie
- Sonographiegerät/ Dopplersonographiegerät
- Uroflow/ Blasendruckmessung

B-6.12 Personelle Ausstattung

B-6.12.1 Ärzte

Ärzte	Anzahl Vollkräfte	Kommentar/ Ergänzung
Ärzte insgesamt (außer Belegärzte)	10	Es liegt eine Weiterbildungsbefugnis 5 Jahre vor
davon Fachärzte (außer Belegärzte)	6	

Tabelle B-6.12 Frauenheilkunde und Geburtshilfe: Anzahl Ärzte

B-6.12.1 Ärzte (Fachexpertise Qualifikationen)

• Frauenheilkunde und Geburtshilfe

Dr. med. Norbert Peters CA

• Frauenheilkunde und Geburtshilfe, SP Gynäkologische, Onkologie

Dr. med. Norbert Peters CA

Dr. med. Gregor Czarnecki OA

• Frauenheilkunde und Geburtshilfe, SP Spezielle Geburtshilfe und Perinatalmedizin

Dr. med. Norbert Peters CA

B-6.12.1 Ärzte (Fachexpertise Zusatzweiterbildung)

B-6.12.2 Pflegepersonal

Pflegekräfte	Anzahl Vollkräfte	Kommentar/ Ergänzung
Pflegekräfte insgesamt	28,4	1 Laktationsberaterin 2 Brustschwestern (Breast Nurse) 7,4 Hebammen



<i>Pflegekräfte</i>	<i>Anzahl Vollkräfte</i>	<i>Kommentar/ Ergänzung</i>
Davon examinierte Gesundheits- und Krankenpfleger bzw. Gesundheits- und Kinderkrankenpfleger (3 Jahre, ohne und mit entsprechender Fachweiterbildung)	21	
Davon examinierte Gesundheits- und Krankenpfleger bzw. Gesundheits- und Kinderkrankenpfleger (3 Jahre, mit entsprechender Fachweiterbildung)	1	1 OP Fachkrankenschwester

Tabelle B-6.12 Frauenheilkunde und Geburtshilfe: Anzahl Pflegekräfte

B-6.12.3 Spezielles therapeutisches Personal

• Beleghebammen/-entbindungspfleger

Beleghebammen wird die Möglichkeit geschaffen in unserem Kreißaal zu entbinden. Der Regelbetrieb erfolgt über unsere angestellten Hebammen

• Hebammen/Entbindungspfleger

• Psychologen

Konsiliarisch tätige Psychologin

Sonstiges spezielles therapeutisches Personal

• Breast Care Nurse (Brustschwester)

Innerhalb des Brustzentrums haben wir drei ausgebildete Brustkrankenschwestern:

Christine Dohmen

Ulrike Faber

Angelika Thiel



B-7 Intensivmedizin (3600)

B-7.1 Name der Organisationseinheit / Fachabteilung

Name: Intensivmedizin

Ansprechpartner: Dr. med. Martin Bredendiek

Hausanschrift

Karolinen-Hospital Hüsten
Intensivmedizin
Stolte Ley 5

59759 Arnsberg

Telefon

Telefon: 02932/952-1180

Internet <http://www.karolinen-hospital.de/fachabteilungen.php>

E-Mail: anaesthesie@karolinen-hospital.de

Homepage: <http://www.karolinen-hospital.de/>

B-7.2 Versorgungsschwerpunkte der Organisationseinheit / Fachabteilung

Die Fachabteilung hat keine Versorgungsschwerpunkte.

B-7.3 Medizinisch-pflegerische Leistungsangebote der Organisationseinheit / Fachabteilung

B-7.4 Nicht-medizinische Serviceangebote der Organisationseinheit / Fachabteilung

B-7.5 Fallzahlen der Organisationseinheit / Fachabteilung

Vollstationäre Fallzahl: 0

Teilstationäre Fallzahl: 0

B-7.6 Hauptdiagnosen nach ICD

Es wurden keine Diagnosen nach ICD-10 erstellt.

B-7.7 Prozeduren nach OPS

Es wurden keine Prozeduren nach OPS angewandt.



B-7.8 Ambulante Behandlungsmöglichkeiten

Ambulante Behandlungsmöglichkeiten werden nicht angeboten.

B-7.9 Ambulante Operationen nach § 115b SGB V

Es wurden keine ambulante Operationen nach § 115b SGB V durchgeführt.

B-7.10 Zulassung zum Durchgangs-Arztverfahren der Berufsgenossenschaft

- Ein Arzt mit ambulanter D-Arzt-Zulassung ist nicht vorhanden.
- Es liegt keine BG-Zulassung vor.

B-7.11 Apparative Ausstattung

• Bodyplethysmographie

• Cell Saver (im Rahmen einer Bluttransfusion)

• Dialyse

24h Verfügbarkeit ist gegeben

In Zusammenarbeit mit der Praxis Dr. med. Bachmann/Dr. med. Herting

B-7.12 Personelle Ausstattung

B-7.12.1 Ärzte

Ärzte	Anzahl Vollkräfte	Kommentar/ Ergänzung
Ärzte insgesamt (außer Belegärzte)	9	Es liegt eine Weiterbildungsbefugnis für 3 Jahre vor
davon Fachärzte (außer Belegärzte)	5	
Belegärzte (nach §121 SGB V)	0	

Tabelle B-7.12 Intensivmedizin: Anzahl Ärzte

B-7.12.1 Ärzte (Fachexpertise Qualifikationen)

• Anästhesiologie

Dr. med. Martin Bredendiek

• Hygiene und Umweltmedizin

Dr. med. Hildegard Spanke
Dr. med. Klaus Erk

• Innere Medizin und Allgemeinmedizin (Hausarzt)



B-7.12.1 Ärzte (Fachexpertise Zusatzweiterbildung)

• Ärztliches Qualitätsmanagement

Dr. med. Jan Heidolf

• Intensivmedizin

Dr. med. Martin Bredendiek

• Labordiagnostik

Dr. med. Hildegard Spanke

• Notfallmedizin

Dr. med. Martin Bredendiek

B-7.12.2 Pflegepersonal

<i>Pflegekräfte</i>	<i>Anzahl Vollkräfte</i>	<i>Kommentar/ Ergänzung</i>
Pflegekräfte insgesamt	18,3	1 Krankenschwester für Ethikberatung
Davon examinierte Gesundheits- und Krankenpfleger bzw. Gesundheits- und Kinderkrankenpfleger (3 Jahre, ohne und mit entsprechender Fachweiterbildung)	18,3	
Davon examinierte Gesundheits- und Krankenpfleger bzw. Gesundheits- und Kinderkrankenpfleger (3 Jahre, mit entsprechender Fachweiterbildung)	12,5	Fachweiterbildung für Anästhesie und Intensivpflege

Tabelle B-7.12 Intensivmedizin: Anzahl Pflegekräfte

B-7.12.3 Spezielles therapeutisches Personal

• Arzthelfer

Sonstiges spezielles therapeutisches Personal

• Ethikberaterin

Eine speziell ausgebildete Krankenschwester, die sich speziell mit ethischen Fragestellungen in der Praxis des Krankenhausalltags beschäftigt.



C Qualitätssicherung

C-1 Teilnahme an der externen vergleichenden Qualitätssicherung nach § 137 Abs. 1 Satz 3 Nr. 1 SGB V (BQS-Verfahren)

C-1.1 Im Krankenhaus erbrachte Leistungsbereiche / Dokumentationsrate

<i>Leistungsbereich</i>	<i>Fallzahl</i>	<i>Dok-Rate</i>	<i>Kommentar</i>
Ambulant erworbene Pneumonie	108	100%	
Cholezystektomie	77	100%	
Geburtshilfe	711	100%	Die Geburtshilfe ist seit dem 15.12.2006 im Karolinen-Hospital Hüsten, zur Darstellung kommen aber auch die Zahlen aus dem Marienkrankenhaus in Arnsberg, in dem die Abteilung bis zum 15.12.2006 war.
Gynäkologische Operationen	287	96,8%	Die Frauenheilkunde ist seit dem 15.12.2006 im Karolinen-Hospital Hüsten, zur Darstellung kommen aber auch die Zahlen aus dem Marienkrankenhaus in Arnsberg, in dem die Abteilung bis zum 15.12.2006 war.
Herzschrittmacher-Aggregatwechsel	20	100%	
Herzschrittmacher-Implantation	80	100%	
Herzschrittmacher-Revision / Systemwechsel / Explantation	31	100%	
Hüft-Endoprothesen-Erstimplantation	< 20	100%	
Hüftgelenknahe Femurfraktur	52	100%	
Karotis-Rekonstruktion	30	100%	
Koronarangiographie und perkutane Koronarintervention (PCI)	592	100%	
Mammachirurgie	122	97,5%	Die Frauenheilkunde ist seit dem 15.12.2006 im Karolinen-Hospital Hüsten, zur Darstellung kommen aber auch die Zahlen aus dem Marienkrankenhaus in Arnsberg, in dem die Abteilung bis zum 15.12.2006 war.
<i>Leistungsbereich¹</i>	--	--	<i>Kommentar</i>

¹ Da das BQS-Verfahren zur Dekubitusprophylaxe an die Leistungsbereiche isolierte Aortenklappenchirurgie, Hüft-Endoprothesen-Erstimplantation, Hüft-TEP-Wechsel und -komponentenwechsel, hüftgelenknahe Femurfraktur, Knie-TEP-Erstimplantation, Knie-TEP-Wechsel und -komponentenwechsel, kombinierte Koronar- und Aortenklappenchirurgie und isolierte Koronarchirurgie gekoppelt ist, existieren hier keine gesonderten Angaben über Fallzahlen und Dokumentationsrate. Fallzahl und Dokumentationsrate im Leistungsbereich Dekubitusprophylaxe können aus den Angaben in den jeweiligen Leistungsbereichen abgelesen werden.



Dekubitusprophylaxe	--	--	
<i>Leistungsbereich</i>	<i>Fallzahl</i>	<i>Dok-Rate</i>	<i>Kommentar</i>
Gesamt	1025	100%	

Tabelle C-1.1: Im Krankenhaus erbrachte Leistungsbereiche / Dokumentationsrate



C-1.2 Ergebnisse für ausgewählte Qualitätsindikatoren aus dem BQS-Verfahren

C-1.2 A Vom Gemeinsamen Bundesausschuss als uneingeschränkt zur Veröffentlichung geeignet bewertete Qualitätsindikatoren

C-1.2 A.I Qualitätsindikatoren, deren Ergebnisse keiner Bewertung durch den Strukturierten Dialog bedürfen oder für die eine Bewertung durch den Strukturierten Dialog bereits vorliegt

Leistungsbereich und Qualitätsindikator	Kennzahlbezeichnung	Bewertung durch Strukt. Dialog	Vertrauensbereich	Ergebnis (Einheit)	Zähler / Nenner	Referenzbereich (bundesweit)	Kommentar / Erläuterung
Gallenblasenentfernung Klärung der Ursachen angestaute Gallenflüssigkeit vor der Gallenblasenentfernung	Präoperative Diagnostik bei extrahepatischer Cholestase	8	69,1% - 99,9%	93,8 %	15 / 16	= 96,8%	
Gallenblasenentfernung Feingewebliche Untersuchung der entfernten Gallenblase	Erhebung eines histologischen Befundes	8	95,3% - 100%	100 %	77 / 77	= 100%	
Gallenblasenentfernung Ungeplante Folgeoperation(en) wegen Komplikation(en)	Reinterventionsrate	8	0% - 12,8%	1,3 %	Aus Datenschutzgründen keine Angabe	<= 1,5%	
Geburtshilfe Zeitspanne zwischen dem Entschluss zum Notfallkaiserschnitt und der Entbindung des Kindes	E-E-Zeit bei Notfallkaiserschnitt	8	54% - 100%	100 %	6 / 6	95%	



Leistungsbereich und Qualitätsindikator	Kennzahlbezeichnung	Bewertung durch Strukt. Dialog	Vertrauensbereich	Ergebnis (Einheit)	Zähler / Nenner	Referenzbereich (bundesweit)	Kommentar / Erläuterung
Geburtshilfe Anwesenheit eines Kinderarztes bei Frühgeburten	Anwesenheit eines Pädiaters bei Frühgeborenen	8	56% - 96%	82,3 %	100000 / 100000	90	Die Geburtshilfe ist seit dem 15.12.2006 im Karolinen-Hospital Hüsten, zur Darstellung kommen aber die Zahlen aus dem Marienkrankenhaus in Arnsberg, in dem die Abteilung bis zum 15.12.2006 war.
Frauenheilkunde Vorbeugende Gabe von Antibiotika bei Gebärmutterentfernungen	Antibiotikaprophylaxe bei Hysterektomie	8	92,5% - 98,7%	96,5 %	165 / 171	>= 90%	Die Frauenheilkunde ist seit dem 15.12.2006 im Karolinen-Hospital Hüsten, zur Darstellung kommen aber die Zahlen aus dem Marienkrankenhaus in Arnsberg, in dem die Abteilung bis zum 15.12.2006 war.



Leistungsbereich und Qualitätsindikator	Kennzahlbezeichnung	Bewertung durch Strukt. Dialog	Vertrauensbereich	Ergebnis (Einheit)	Zähler / Nenner	Referenzbereich (bundesweit)	Kommentar / Erläuterung
Frauenheilkunde Vorbeugende Medikamentengabe zur Vermeidung von Blutgerinnseln bei Gebärmutterentfernungen	Thromboseprophylaxe bei Hysterektomie	8	92,5% - 98,9%	96,6 %	143 / 148	>= 95%	Die Frauenheilkunde ist seit dem 15.12.2006 im Karolinen-Hospital Hüsten, zur Darstellung kommen aber die Zahlen aus dem Marienkrankenhaus in Arnsberg, in dem die Abteilung bis zum 15.12.2006 war.
Herzschrittmachereinsatz Entscheidung für die Herzschrittmacher-Behandlung	Leitlinienkonforme Indikationsstellung bei bradykarden Herzrhythmusstörungen	8	93,0% - 100%	98,8 %	79 / 80	>= 90%	
Herzschrittmachereinsatz Auswahl des Herzschrittmachersystems	Leitlinienkonforme Systemwahl bei bradykarden Herzrhythmusstörungen	8	93% - 100%	97,5 %	79 / 80	>= 90%	
Herzschrittmachereinsatz Entscheidung für die Herzschrittmacher-Behandlung und die Auswahl des Herzschrittmachersystems	Leitlinienkonforme Indikationsstellung und leitlinienkonforme Systemwahl bei bradykarden Herzrhythmusstörungen	8	91,1% - 99,8%	97,5 %	78 / 80	>= 80%	
Herzschrittmachereinsatz Komplikationen während oder nach der Operation	Perioperative Komplikationen: chirurgische Komplikationen	8	0% - 4,5%	0 %	Aus Datenschutzgründen keine Angabe	<= 2%	



Leistungsbereich und Qualitätsindikator	Kennzahlbezeichnung	Bewertung durch Strukt. Dialog	Vertrauensbereich	Ergebnis (Einheit)	Zähler / Nenner	Referenzbereich (bundesweit)	Kommentar / Erläuterung
Herzschrittmachereinsatz Komplikationen während oder nach der Operation	Perioperative Komplikationen: Sondendislokation im Vorhof	8	0% - 5,6%	0 %	Aus Datenschutzgründen keine Angabe	<= 3%	
Herzschrittmachereinsatz Komplikationen während oder nach der Operation	Perioperative Komplikationen: Sondendislokation im Ventrikel	8	0% - 4%	2,6 %	Aus Datenschutzgründen keine Angabe	---	
Hüftgelenkersatz Ausrenkung des künstlichen Hüftgelenkes nach der Operation	Endoprothesenluxation	8	0% - 71%	0 %	Aus Datenschutzgründen keine Angabe	<= 5%	
Hüftgelenkersatz Entzündung des Operationsbereichs nach der Operation	Postoperative Wundinfektion	8	0% - 71%	0 %	Aus Datenschutzgründen keine Angabe	<= 3%	
Hüftgelenkersatz Ungeplante Folgeoperation(en) wegen Komplikation(en)	Reinterventionen wegen Komplikation	8	0% - 71%	0 %	Aus Datenschutzgründen keine Angabe	<= 9%	
Halsschlagaderoperation Entscheidung zur Operation einer Verengung der Halsschlagader ohne erkennbare Krankheitszeichen	Indikation bei asymptomatischer Karotisstenose	2	70,1% - 98,9%	90,9 %	20 / 22	>= 80%	



Leistungsbereich und Qualitätsindikator	Kennzahlbezeichnung	Bewertung durch Strukt. Dialog	Vertrauensbereich	Ergebnis (Einheit)	Zähler / Nenner	Referenzbereich (bundesweit)	Kommentar / Erläuterung
Halsschlagaderoperation Entscheidung zur Operation einer Verengung der Halsschlagader mit erkennbaren Krankheitszeichen	Indikation bei symptomatischer Karotisstenose	8	59% - 100%	100 %	7 / 7	>= 90%	
Halsschlagaderoperation Schlaganfälle oder Tod infolge einer Operation zur Erweiterung der Halsschlagader	Perioperative Schlaganfälle oder Tod risikoadjustiert nach logistischem Karotis-Score I: Risikoadjustierte Rate nach logistischem Karotis-Score I	3	0% - 70,8%	12,3 %	Aus Datenschutzgründen keine Angabe	<=3,1	
Herzkatheteruntersuchung und -behandlung Entscheidung für die Herzkatheter-Untersuchung	Indikation zur Koronarangiographie - Ischämiezeichen	8	93,7% - 97,5%	95,9 %	444 / 463	>= 80%	
Herzkatheteruntersuchung und -behandlung Entscheidung für die Herzkatheter-Behandlung	Indikation zur PCI	8	0% - 9,5%	0 %	Aus Datenschutzgründen keine Angabe	<= 10%	
Herzkatheteruntersuchung und -behandlung Wiederherstellung der Durchblutung der Herzkranzgefäße	Erreichen des wesentlichen Interventionsziels bei PCI: Alle PCI mit Indikation akutes Koronarsyndrom mit STHebung bis 24 h	8	85,5% - 99,6%	95,8 %	46 / 48	>= 85%	



Leistungsbereich und Qualitätsindikator	Kennzahlbezeichnung	Bewertung durch Strukt. Dialog	Vertrauensbereich	Ergebnis (Einheit)	Zähler / Nenner	Referenzbereich (bundesweit)	Kommentar / Erläuterung
Brusttumoren Röntgenuntersuchung des entfernten Gewebes nach der Operation	Postoperatives Präparatröntgen	8	6,7% - 93,3%	50 %	Aus Datenschutzgründen keine Angabe	>= 95%	Die Frauenheilkunde ist seit dem 15.12.2006 im Karolinen-Hospital Hüsten, zur Darstellung kommen aber die Zahlen aus dem Marienkrankenhaus in Arnsberg, in dem die Abteilung bis zum 15.12.2006 war.
Brusttumoren Bestimmung der Hormonempfindlichkeit der Krebszellen	Hormonrezeptoranalyse	8	86,8% - 99,1%	95.3 %	61 / 64	>= 95%	Die Frauenheilkunde ist seit dem 15.12.2006 im Karolinen-Hospital Hüsten, zur Darstellung kommen aber auch die Zahlen aus dem Marienkrankenhaus in Arnsberg, in dem die Abteilung bis zum 15.12.2006 war.



Leistungsbereich und Qualitätsindikator	Kennzahlbezeichnung	Bewertung durch Strukt. Dialog	Vertrauensbereich	Ergebnis (Einheit)	Zähler / Nenner	Referenzbereich (bundesweit)	Kommentar / Erläuterung
Brusttumoren Sicherheitsabstand zum gesunden Gewebe	Angabe Sicherheitsabstand: bei Mastektomie	8	73,4% - 97,9%	90 %	27 / 30	>= 95%	Die Frauenheilkunde ist seit dem 15.12.2006 im Karolinen-Hospital Hüsten, zur Darstellung kommen aber die Zahlen aus dem Marienkrankenhaus in Arnsberg, in dem die Abteilung bis zum 15.12.2006 war.
Brusttumoren Sicherheitsabstand zum gesunden Gewebe	Angabe Sicherheitsabstand: bei brusterhaltender Therapie	8	58,7% - 89,4%	76,5 %	26 / 34	>= 95%	Die Frauenheilkunde ist seit dem 15.12.2006 im Karolinen-Hospital Hüsten, zur Darstellung kommen aber auch die Zahlen aus dem Marienkrankenhaus in Arnsberg, in dem die Abteilung bis zum 15.12.2006 war.



C-1.2 A.II Qualitätsindikatoren, bei denen die Bewertung der Ergebnisse im Strukturierten Dialog noch nicht abgeschlossen ist und deren Ergebnisse daher für einen Vergleich noch nicht geeignet sind

Leistungsbereich und Qualitätsindikator	Kennzahlbezeichnung	Bewertung durch Strukt. Dialog	Vertrauensbereich	Ergebnis (Einheit)	Zähler / Nenner	Referenzbereich (bundesweit)	Kommentar / Erläuterung
Gallenblasenentfernung Klärung der Ursachen angestaute Gallenflüssigkeit vor der Gallenblasenentfernung	Präoperative Diagnostik bei extrahepatischer Cholestase	0					
Gallenblasenentfernung Ungeplante Folgeoperation(en) wegen Komplikation(en)	Reinterventionensrate	0					



C-1.2 B Vom Gemeinsamen Bundesausschuss eingeschränkt zur Veröffentlichung empfohlene Qualitätsindikatoren / Qualitätsindikatoren mit eingeschränkter methodischer Eignung

C-1.2 B.I Qualitätsindikatoren, deren Ergebnisse keiner Bewertung durch den Strukturierten Dialog bedürfen oder für die eine Bewertung durch den Strukturierten Dialog bereits vorliegt

Leistungsbereich und Qualitätsindikator	Kennzahlbezeichnung	Bewertung durch Strukt. Dialog	Vertrauensbereich	Ergebnis (Einheit)	Zähler / Nenner	Referenzbereich (bundesweit)	Kommentar / Erläuterung
Ambulant erworbene Pneumonie / Erste Blutgasanalyse oder Pulsoxymetrie	Erste Blutgasanalyse oder Pulsoxymetrie: Alle Patienten	8	72,8% - 88,3%	81,5 %	88 / 108	=100%	
Ambulant erworbene Pneumonie / Antimikrobielle Therapie	Antimikrobielle Therapie: Ausschluss von Patienten, die aus einem anderen Krankenhaus aufgenommen wurden	8	85,6% - 96,7%	92,6 %	100 / 108	>=78,3	
Ambulant erworbene Pneumonie / Klinische Stabilitätskriterien	Klinische Stabilitätskriterien: Alle Patienten, die regulär entlassen wurden und vollständig gemessenen Stabilitätskriterien	8	91,7% - 100%	98,5 %	66 / 67	>=95%	



C-1.2 B.II Qualitätsindikatoren, bei denen die Bewertung der Ergebnisse im Strukturierten Dialog noch nicht abgeschlossen ist und deren Ergebnisse daher für einen Vergleich noch nicht geeignet sind

Legende: Bewertung durch strukturierten Dialog

- 8 = Ergebnis unauffällig, kein Strukturierter Dialog erforderlich
- 1 = Krankenhaus wird nach Prüfung als unauffällig eingestuft
- 6 = Krankenhaus wird nach Prüfung als positiv auffällig, d. h. als besonders gut eingestuft
- 2 = Krankenhaus wird für dieses Erhebungsjahr als unauffällig eingestuft, in der nächsten Auswertung sollen die Ergebnisse aber noch mal kontrolliert werden
- 3 = Krankenhaus wird ggf. trotz Begründung erstmals als qualitativ auffällig bewertet
- 4 = Krankenhaus wird ggf. trotz Begründung wiederholt als qualitativ auffällig bewertet
- 5 = Krankenhaus wird wegen Verweigerung einer Stellungnahme als qualitativ auffällig eingestuft
- 9 = Sonstiges
- 0 = Derzeit noch keine Einstufung als auffällig oder unauffällig möglich, da der Strukturierte Dialog noch nicht abgeschlossen ist



C-2 Externe Qualitätssicherung nach Landesrecht gemäß § 112 SGB V

Über § 137 SGB V hinaus ist auf Landesebene keine verpflichtende Qualitätssicherung vereinbart.

C-3 Qualitätssicherung bei Teilnahme an Disease-Management-Programmen (DMP) nach § 137f SGB V

• Diabetes mellitus Typ 1

• Diabetes mellitus Typ 2

• Brustkrebs

• Koronare Herzkrankheit (KHK)

C-4 Teilnahme an sonstigen Verfahren der externen vergleichenden Qualitätssicherung

Teilnahme an der KIS Studie in den Bereichen der Hygiene

in verschiedenen Modulen zur Überwachung von im Krankenhaus erworbenen Infektionen beim BZH Freiburg. (Beratungszentrum für Hygiene, Freiburg)

Teilnahme am Benchmark des WBC (Westdeutsches Brustzentrum)

Hier auszugsweise dargestellt das Ergebnis der Abteilung für Frauenheilkunde des Karolinen-Hospital Hüsten des ersten Halbjahres 2007.



Benchmarking Brustzentren WBC



Westdeutsches
Brust-Centrum

Auswertung 1. Halbjahr 2007

Ergebnisübersicht

a) Anzahl Primärfälle (Definition nach DKG/DGS) 36

b) Anzahl postoperativ gesicherter Primärfälle 36
Qualitätsindikatoren im Benchmarking

	Ergebnis	Durchschnitt aller Kliniken
1 Präoperative Diagnosesicherung	100%	87%
2 Adäquate Axilladisektion	79%	86%
3 Angabe des Sicherheitsabstandes	94%	87%
4 Präparateröntgen	100%	68%
5 Hormonrezeptorbestimmung	100%	97%
6 Adäquate antihormonelle Therapie bei positiven Hormonrezeptoren	100%	93%
7.1 Anteil adjuvanter und neoadjuvanter Chemotherapie		
7.1a <_70 Jahren	80%	71%
7.1b ohne Altersbegrenzung	71%	65%
7.2 Anteil an adäquater Standardtherapie bei Chemotherapie		
7.2a <_70 Jahren	75%	73%
7.2b ohne Alterbegrenzung	80%	70%
8 Anteil Patientinnen in Studien	3%	5%
9 Adäquate Bestrahlung bei brusterhaltender Therapie im Vorjahr	100%	78%
10 Adäquate Bestrahlung nach Mastektomie im Vorjahr	100%	58%
11 Indikationsstellung zur brusterhaltenden Therapie		
11a alle Tumorstadien	64%	70%
11b bei T1	100%	84%
11c bei T2	71%	63%
11d bei T3	20%	13%
11e bei T4	-	12%



C-5 Umsetzung der Mindestmengenvereinbarung nach § 137 Abs. 1 S. 3 Nr. 3 SGB V

Das Krankenhaus erbringt keine Leistungsbereiche, für die gemäß der für das Berichtsjahr geltenden Mindestmengenvereinbarung (Vereinbarung nach § 137 Abs. 1 Satz 3 Nr. 3 SGB V) Mindestmengen festgelegt sind.

C-6 Ergänzende Angaben bei Nicht-Umsetzung der Mindestmengenvereinbarung nach § 137 Abs. 1 S. 3 Nr. 3 SGB V (Ausnahmeregelung)

Nicht zutreffend.



D Qualitätsmanagement

D-1 Qualitätspolitik

Leitbild

Das Leitbild des Karolinen-Hospitals ist kurz vor der Fertigstellung. Es wurde von Mitarbeitern, der Mitarbeitervertretung und dem Direktorium entwickelt. Es wird sich an den Grundwerten der Katholischen Kirche orientieren und Mitarbeitern und Führungsgremien als Orientierungshilfe dienen. Wir lassen uns in unserem Handeln von den Inhalten leiten und werden uns an deren Befolgung messen lassen.

D-2 Qualitätsziele

Im Sinne des Leitbildes wollen wir uns an den Bedürfnissen der Patienten orientieren. Wir befähigen unsere Mitarbeiter, die Bedürfnisse zu erkennen und kompetent darauf zu reagieren. Die Struktur unseres Hauses bietet Patienten, Besuchern und Mitarbeitern größtmögliche Sicherheit. Unser Handeln ist nachvollziehbar und Informationen werden je nach Bedeutung mit Sorgfalt und Schnelligkeit weitergeleitet. Es wird regelmäßig durch Befragung und andere Messmethoden hinterfragt ob die genannten Ziele erreicht wurden.

D-3 Aufbau des einrichtungsinternen Qualitätsmanagements

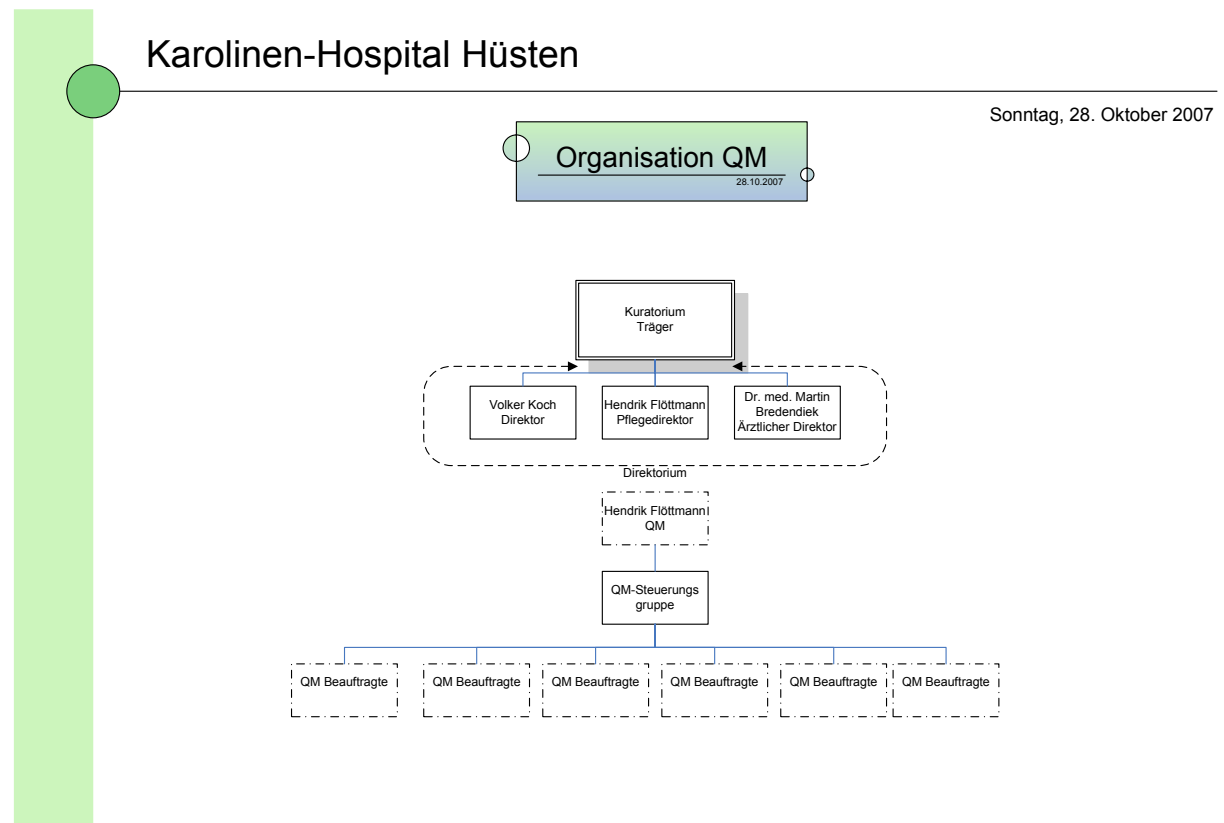



D-4 Instrumente des Qualitätsmanagements

Besonders wichtig ist uns die Meinung unserer Patienten, einweisenden Ärzte und Mitarbeiter. Deshalb führen wir regelmäßig, schon seit 1996, Befragungen dieser drei Gruppen durch. Die letzte Befragung fand im Jahr 2005 statt. Das Ergebnis ist gut, aber wir wollen natürlich noch besser werden.

Beispiele der Auswertung:

Abb. 35: Patientenzufriedenheit über alle Komponenten nach medizinischen Abteilungen



Abb. 37: Bewertung von Ruf, Rückkehrbereitschaft und Weiterempfehlung nach Abteilungen



So wurden aus den Ergebnissen verschiedene Massnahmen abgeleitet.

- Verbesserung der Raumsituation
 - Nahezu alle Patientenzimmer haben inzwischen eine Naßzelle
 - Schaffung von Untersuchungszimmern zur Wahrung der Intimsphäre
 - Neubau von exklusiven Wahlleistungszimmern
- Informationsweitergabe
 - Transparenz innerhalb des Krankenhauses

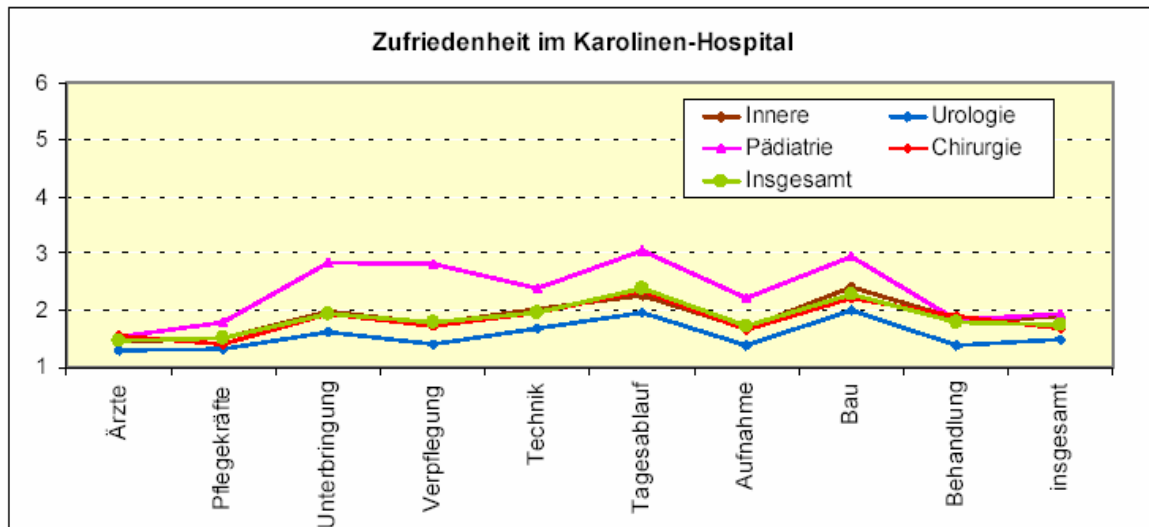
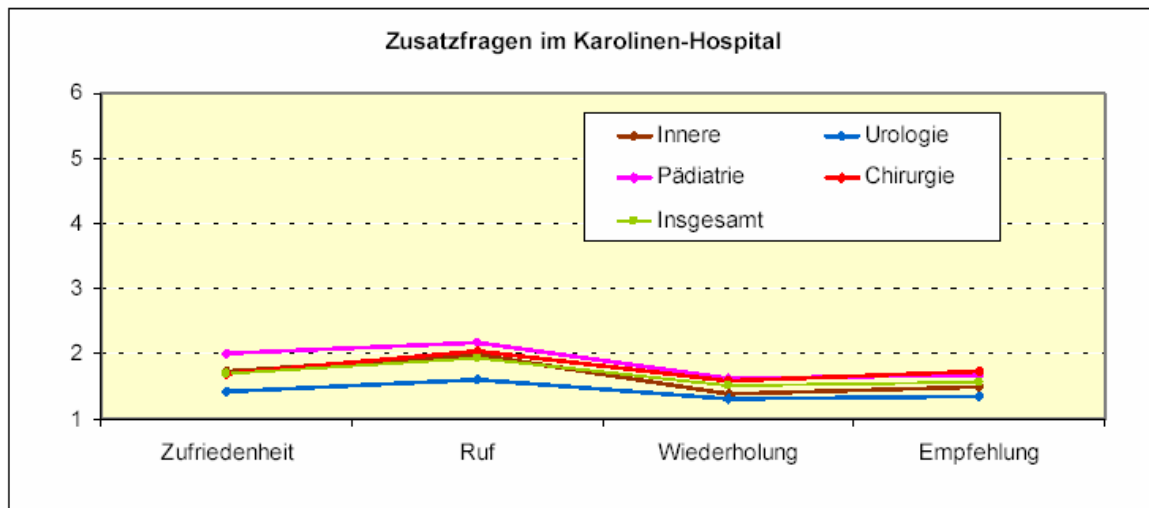

- Ab 2008 Schaffung eines zentralen Schreibdienstes und Ausbau unseres EDV Systems, mit dem Ziel, Arztbriefe den Patienten bei der Entlassung mitzugeben
- Fort- und Weiterbildung
 - Entwicklung eines Fort- und Weiterbildungsprogramms für Mitarbeiter und niedergelassene Ärzte

Weitere Instrumente sind

- Qualitätszirkelarbeit
- Projektgruppen
 - z. B. Einführung: Klinische Pfade
Expertenstandards

D-5 Qualitätsmanagement-Projekte

Organisation der Diagnostik und Therapie ambulanter und stationärer Patienten

Die Organisation von Diagnostik und Therapie ambulanter und stationärer Patienten wird immer wichtiger. Leistungen müssen nicht zuletzt auch aus Wirtschaftlichkeitsgründen in immer kürzerer Zeit an immer mehr Patienten erbracht werden. Um für diese Aufgabe eine Lösung zu finden haben wir die Organisation unseres gesamten Aufnahmebereichs neu strukturiert. Ziel ist es, Wartezeiten für Patienten zu vermeiden und doppelte Wege für Patienten und Mitarbeiter nach Möglichkeit auszuschließen. Das ist bei der Komplexität der Arbeitsprozesse eine schwierige Aufgabe. Um eine Umsetzung wirtschaftlich vernünftig zu erreichen wurde in mehreren Schritten auf dieses Ziel hingearbeitet.

Nach Fertigstellung unseres Neubaus, in dem unsere Funktionsabteilungen zusammengefasst wurden arbeiten wir nun daran die Abläufe für die Patienten zu optimieren. Das erfordert ein hohes Mass an Abstimmung zwischen allen an der Diagnose und Therapie Beteiligten. Hierfür werden zur Zeit die notwendigen Voraussetzungen geschaffen.

Validierung der Prozesse zur Aufbereitung von Sterilgut

Die Aufbereitung von Sterilgut (OP-Instrumente, Anästhesie- und Endoskopiezubehör) muss nachvollziehbar sein, das heißt in der Praxis: Jeder Arbeitsschritt muss festgelegt werden und die Durchführung mitarbeiterbezogen bis zur Verwendung am Patienten nachvollziehbar sein. Das Projekt wurde im Juli 2007 erfolgreich abgeschlossen. Die Mitarbeiter der Zentralen Sterilgutversorgungsabteilung arbeiten mit modernstem Gerätestandard und detailliert festgelegten Arbeitsschritten.

Einführung von klinischen Pfaden

Die Einführung von klinischen Pfaden nach den Leitlinien der Fachgesellschaften erfolgt zur Verbesserung der Versorgungsqualität.

So wurden in der Kardiologie zum Beispiel ein Pfad zur Behandlung des akuten Coronarsyndroms erstellt.

Einführung von Expertenstandards in der Pflege

In der Pflege werden zur Zeit in einer Gemeinschaftsarbeit der drei Arnsberger Krankenhäuser von Experten entwickelte Standards eingeführt.

Weiterhin wird an einer Zertifizierung nach Procumcert/KTQ gearbeitet.

D-6 Bewertung des Qualitätsmanagements

Es erfolgte im Jahr 2005 eine Selbstbewertung nach KTQ/PCC. Durch große Umbrüche, wie die Übernahme der Gynäkologie/Geburtshilfe und den damit verbundenen Neubau, die Fertigstellung



unseres neuen Funktionstraktes, sowie eine unplanmäßige Neubesetzung einer unserer
Chefarztpositionen haben wir die für dieses Jahr geplante Zertifizierung um 2 Jahre verschieben
müssen.