

Strukturierter Qualitätsbericht
gemäß § 137 Abs. 1 Satz 3 Nr. 6 SGB V
für das Berichtsjahr 2006

Klinikum Friedrichshafen GmbH

Dieser Qualitätsbericht wurde mit dem von der DKTIG herausgegebenen Erfassungstool IPQ auf der Basis der Software ProMaTo® QB

DKTIG: <http://www.dktig.de>

ProMaTo: <http://www.netfutura.de>

Inhaltsverzeichnis

Einleitung	7
------------------	---

Teil A - Struktur- und Leistungsdaten des Krankenhauses9

A-1	Allgemeine Kontaktdaten des Krankenhauses.....	9
A-2	Institutionskennzeichen des Krankenhauses.....	9
A-3	Standort(nummer).....	9
A-4	Name und Art des Krankenhausträgers.....	9
A-5	Akademisches Lehrkrankenhaus.....	9
A-6	Organisationsstruktur des Krankenhauses.....	10
A-7	Regionale Versorgungsverpflichtung für die Psychiatrie.....	10
A-8	Fachabteilungsübergreifende Versorgungsschwerpunkte des Krankenhauses.....	11
A-9	Fachabteilungsübergreifende medizinisch-pflegerische Leistungsangebote des Krankenhauses	11
A-10	Allgemeine nicht-medizinische Serviceangebote des Krankenhauses	12
A-11	Forschung und Lehre des Krankenhauses.....	12
A-12	Anzahl der Betten im gesamten Krankenhaus nach §108/109 SGB V	12
A-13	Fallzahlen des Krankenhaus:.....	12

Teil B - Struktur- und Leistungsdaten der Organisationseinheiten/Fachabteilungen 13

B-[1]	Fachabteilung Kardiologie.....	13
B-[1].1	Name der Organisationseinheit / Fachabteilung.....	13
B-[1].2	Versorgungsschwerpunkte der Organisationseinheit / Fachabteilung	13
B-[1].3	Medizinisch-pflegerische Leistungsangebote der Organisationseinheit / Fachabteilung.....	14
B-[1].4	Nicht-medizinische Serviceangebote der Organisationseinheit / Fachabteilung.....	14
B-[1].5	Fallzahlen der Organisationseinheit / Fachabteilung	15
B-[1].6	Hauptdiagnosen nach ICD	15
B-[1].7	Prozeduren nach OPS	15
B-[1].8	Ambulante Behandlungsmöglichkeiten	16
B-[1].9	Ambulante Operationen nach § 115b SGB V.....	16
B-[1].10	Zulassung zum Durchgangs-Arztverfahren der Berufsgenossenschaft	16
B-[1].11	Apparative Ausstattung.....	16
B-[1].12	Personelle Ausstattung.....	17

B-[2]	Fachabteilung Gastroenterologie	18
B-[2].1	Name der Organisationseinheit / Fachabteilung.....	18
B-[2].2	Versorgungsschwerpunkte der Organisationseinheit / Fachabteilung	18
B-[2].3	Medizinisch-pflegerische Leistungsangebote der Organisationseinheit / Fachabteilung.....	19
B-[2].4	Nicht-medizinische Serviceangebote der Organisationseinheit / Fachabteilung.....	19
B-[2].5	Fallzahlen der Organisationseinheit / Fachabteilung	19
B-[2].6	Hauptdiagnosen nach ICD	20
B-[2].7	Prozeduren nach OPS	20
B-[2].8	Ambulante Behandlungsmöglichkeiten	21
B-[2].9	Ambulante Operationen nach § 115b SGB V	21
B-[2].10	Zulassung zum Durchgangs-Arztverfahren der Berufsgenossenschaft	21
B-[2].11	Apparative Ausstattung.....	21
B-[2].12	Personelle Ausstattung.....	21

B-[3]	Fachabteilung Unfallchirurgie.....	23
B-[3].1	Name der Organisationseinheit / Fachabteilung.....	23
B-[3].2	Versorgungsschwerpunkte der Organisationseinheit / Fachabteilung	23
B-[3].3	Medizinisch-pflegerische Leistungsangebote der Organisationseinheit / Fachabteilung.....	24
B-[3].4	Nicht-medizinische Serviceangebote der Organisationseinheit / Fachabteilung.....	25

B-[3].5	Fallzahlen der Organisationseinheit / Fachabteilung	25
B-[3].6	Hauptdiagnosen nach ICD	25
B-[3].7	Prozeduren nach OPS	26
B-[3].8	Ambulante Behandlungsmöglichkeiten	26
B-[3].9	Ambulante Operationen nach § 115b SGB V	26
B-[3].10	Zulassung zum Durchgangs-Arztverfahren der Berufsgenossenschaft	27
B-[3].11	Apparative Ausstattung	27
B-[3].12	Personelle Ausstattung	28
B-[4]	Fachabteilung Allgemeine Chirurgie	29
B-[4].1	Name der Organisationseinheit / Fachabteilung.....	29
B-[4].2	Versorgungsschwerpunkte der Organisationseinheit / Fachabteilung	29
B-[4].3	Medizinisch-pflegerische Leistungsangebote der Organisationseinheit / Fachabteilung.....	30
B-[4].4	Nicht-medizinische Serviceangebote der Organisationseinheit / Fachabteilung	30
B-[4].5	Fallzahlen der Organisationseinheit / Fachabteilung	30
B-[4].6	Hauptdiagnosen nach ICD	31
B-[4].7	Prozeduren nach OPS	31
B-[4].8	Ambulante Behandlungsmöglichkeiten	32
B-[4].9	Ambulante Operationen nach § 115b SGB V	32
B-[4].10	Zulassung zum Durchgangs-Arztverfahren der Berufsgenossenschaft	32
B-[4].11	Apparative Ausstattung	32
B-[4].12	Personelle Ausstattung	33
B-[5]	Fachabteilung Pädiatrie	34
B-[5].1	Name der Organisationseinheit / Fachabteilung.....	34
B-[5].2	Versorgungsschwerpunkte der Organisationseinheit / Fachabteilung	34
B-[5].3	Medizinisch-pflegerische Leistungsangebote der Organisationseinheit / Fachabteilung.....	34
B-[5].4	Nicht-medizinische Serviceangebote der Organisationseinheit / Fachabteilung	35
B-[5].5	Fallzahlen der Organisationseinheit / Fachabteilung	35
B-[5].6	Hauptdiagnosen nach ICD	35
B-[5].7	Prozeduren nach OPS	36
B-[5].8	Ambulante Behandlungsmöglichkeiten	36
B-[5].9	Ambulante Operationen nach § 115b SGB V	36
B-[5].10	Zulassung zum Durchgangs-Arztverfahren der Berufsgenossenschaft	36
B-[5].11	Apparative Ausstattung	37
B-[5].12	Personelle Ausstattung	37
B-[6]	Fachabteilung Neonatologie.....	38
B-[6].1	Name der Organisationseinheit / Fachabteilung.....	38
B-[6].2	Versorgungsschwerpunkte der Organisationseinheit / Fachabteilung	38
B-[6].3	Medizinisch-pflegerische Leistungsangebote der Organisationseinheit / Fachabteilung.....	39
B-[6].4	Nicht-medizinische Serviceangebote der Organisationseinheit / Fachabteilung	39
B-[6].5	Fallzahlen der Organisationseinheit / Fachabteilung	39
B-[6].6	Hauptdiagnosen nach ICD	39
B-[6].7	Prozeduren nach OPS	40
B-[6].8	Ambulante Behandlungsmöglichkeiten	40
B-[6].9	Ambulante Operationen nach § 115b SGB V	40
B-[6].10	Zulassung zum Durchgangs-Arztverfahren der Berufsgenossenschaft	40
B-[6].11	Apparative Ausstattung	41
B-[6].12	Personelle Ausstattung	41
B-[7]	Fachabteilung Frauenheilkunde	42
B-[7].1	Name der Organisationseinheit / Fachabteilung.....	42
B-[7].2	Versorgungsschwerpunkte der Organisationseinheit / Fachabteilung	42
B-[7].3	Medizinisch-pflegerische Leistungsangebote der Organisationseinheit / Fachabteilung.....	43
B-[7].4	Nicht-medizinische Serviceangebote der Organisationseinheit / Fachabteilung	43
B-[7].5	Fallzahlen der Organisationseinheit / Fachabteilung	43

B-[7].6	Hauptdiagnosen nach ICD	44
B-[7].7	Prozeduren nach OPS	44
B-[7].8	Ambulante Behandlungsmöglichkeiten	45
B-[7].9	Ambulante Operationen nach § 115b SGB V	45
B-[7].10	Zulassung zum Durchgangs-Arztverfahren der Berufsgenossenschaft	45
B-[7].11	Apparative Ausstattung	45
B-[7].12	Personelle Ausstattung	46
B-[8]	Fachabteilung Geburtshilfe	47
B-[8].1	Name der Organisationseinheit / Fachabteilung	47
B-[8].2	Versorgungsschwerpunkte der Organisationseinheit / Fachabteilung	47
B-[8].3	Medizinisch-pflegerische Leistungsangebote der Organisationseinheit / Fachabteilung	47
B-[8].4	Nicht-medizinische Serviceangebote der Organisationseinheit / Fachabteilung	48
B-[8].5	Fallzahlen der Organisationseinheit / Fachabteilung	48
B-[8].6	Hauptdiagnosen nach ICD	48
B-[8].7	Prozeduren nach OPS	49
B-[8].8	Ambulante Behandlungsmöglichkeiten	49
B-[8].9	Ambulante Operationen nach § 115b SGB V	49
B-[8].10	Zulassung zum Durchgangs-Arztverfahren der Berufsgenossenschaft	50
B-[8].11	Apparative Ausstattung	50
B-[8].12	Personelle Ausstattung	50
B-[9]	Fachabteilung Intensivmedizin/Schwerpunkt Innere Medizin.....	51
B-[9].1	Name der Organisationseinheit / Fachabteilung	51
B-[9].2	Versorgungsschwerpunkte der Organisationseinheit / Fachabteilung	51
B-[9].3	Medizinisch-pflegerische Leistungsangebote der Organisationseinheit / Fachabteilung	51
B-[9].4	Nicht-medizinische Serviceangebote der Organisationseinheit / Fachabteilung	52
B-[9].5	Fallzahlen der Organisationseinheit / Fachabteilung	52
B-[9].6	Hauptdiagnosen nach ICD	52
B-[9].7	Prozeduren nach OPS	52
B-[9].8	Ambulante Behandlungsmöglichkeiten	53
B-[9].9	Ambulante Operationen nach § 115b SGB V	53
B-[9].10	Zulassung zum Durchgangs-Arztverfahren der Berufsgenossenschaft	53
B-[9].11	Apparative Ausstattung	53
B-[9].12	Personelle Ausstattung	54
B-[10]	Fachabteilung Intensivmedizin/Schwerpunkt Chirurgie.....	55
B-[10].1	Name der Organisationseinheit / Fachabteilung	55
B-[10].2	Versorgungsschwerpunkte der Organisationseinheit / Fachabteilung	55
B-[10].3	Medizinisch-pflegerische Leistungsangebote der Organisationseinheit / Fachabteilung	56
B-[10].4	Nicht-medizinische Serviceangebote der Organisationseinheit / Fachabteilung	56
B-[10].5	Fallzahlen der Organisationseinheit / Fachabteilung	56
B-[10].6	Hauptdiagnosen nach ICD	56
B-[10].7	Prozeduren nach OPS	57
B-[10].8	Ambulante Behandlungsmöglichkeiten	57
B-[10].9	Ambulante Operationen nach § 115b SGB V	57
B-[10].10	Zulassung zum Durchgangs-Arztverfahren der Berufsgenossenschaft	57
B-[10].11	Apparative Ausstattung	58
B-[10].12	Personelle Ausstattung	58
B-[11]	Fachabteilung Urologie	60
B-[11].1	Name der Organisationseinheit / Fachabteilung	60
B-[11].2	Versorgungsschwerpunkte der Organisationseinheit / Fachabteilung	60
B-[11].3	Medizinisch-pflegerische Leistungsangebote der Organisationseinheit / Fachabteilung	61
B-[11].4	Nicht-medizinische Serviceangebote der Organisationseinheit / Fachabteilung	61
B-[11].5	Fallzahlen der Organisationseinheit / Fachabteilung	61
B-[11].6	Hauptdiagnosen nach ICD	61

B-[11].7	Prozeduren nach OPS	62
B-[11].8	Ambulante Behandlungsmöglichkeiten.....	62
B-[11].9	Ambulante Operationen nach § 115b SGB V.....	62
B-[11].10	Zulassung zum Durchgangs-Arztverfahren der Berufsgenossenschaft	62
B-[11].11	Apparative Ausstattung.....	62
B-[11].12	Personelle Ausstattung.....	63
B-[12]	Fachabteilung Hals-, Nasen-, Ohrenheilkunde	64
B-[12].1	Name der Organisationseinheit / Fachabteilung	64
B-[12].2	Versorgungsschwerpunkte der Organisationseinheit / Fachabteilung.....	64
B-[12].3	Medizinisch-pflegerische Leistungsangebote der Organisationseinheit / Fachabteilung	64
B-[12].4	Nicht-medizinische Serviceangebote der Organisationseinheit / Fachabteilung	64
B-[12].5	Fallzahlen der Organisationseinheit / Fachabteilung.....	65
B-[12].6	Hauptdiagnosen nach ICD	65
B-[12].7	Prozeduren nach OPS	65
B-[12].8	Ambulante Behandlungsmöglichkeiten.....	66
B-[12].9	Ambulante Operationen nach § 115b SGB V.....	66
B-[12].10	Zulassung zum Durchgangs-Arztverfahren der Berufsgenossenschaft	66
B-[12].11	Apparative Ausstattung.....	66
B-[12].12	Personelle Ausstattung.....	67
B-[13]	Fachabteilung Augenheilkunde	68
B-[13].1	Name der Organisationseinheit / Fachabteilung	68
B-[13].2	Versorgungsschwerpunkte der Organisationseinheit / Fachabteilung.....	68
B-[13].3	Medizinisch-pflegerische Leistungsangebote der Organisationseinheit / Fachabteilung	69
B-[13].4	Nicht-medizinische Serviceangebote der Organisationseinheit / Fachabteilung	69
B-[13].5	Fallzahlen der Organisationseinheit / Fachabteilung.....	69
B-[13].6	Hauptdiagnosen nach ICD	69
B-[13].7	Prozeduren nach OPS	70
B-[13].8	Ambulante Behandlungsmöglichkeiten.....	70
B-[13].9	Ambulante Operationen nach § 115b SGB V.....	70
B-[13].10	Zulassung zum Durchgangs-Arztverfahren der Berufsgenossenschaft	70
B-[13].11	Apparative Ausstattung.....	70
B-[13].12	Personelle Ausstattung.....	71
B-[14]	Fachabteilung Radiologie	72
B-[14].1	Name der Organisationseinheit / Fachabteilung	72
B-[14].2	Versorgungsschwerpunkte der Organisationseinheit / Fachabteilung.....	72
B-[14].3	Medizinisch-pflegerische Leistungsangebote der Organisationseinheit / Fachabteilung	73
B-[14].4	Nicht-medizinische Serviceangebote der Organisationseinheit / Fachabteilung	73
B-[14].5	Fallzahlen der Organisationseinheit / Fachabteilung.....	73
B-[14].6	Hauptdiagnosen nach ICD	73
B-[14].7	Prozeduren nach OPS	73
B-[14].8	Ambulante Behandlungsmöglichkeiten.....	73
B-[14].9	Ambulante Operationen nach § 115b SGB V.....	73
B-[14].10	Zulassung zum Durchgangs-Arztverfahren der Berufsgenossenschaft	74
B-[14].11	Apparative Ausstattung.....	74
B-[14].12	Personelle Ausstattung.....	74
Teil C	- Qualitätssicherung	75
C-1	Teilnahme externe vergleichende Qualitätssicherung nach § 137 Abs. 1 Satz 3 Nr. 1 SGB V (BQS-Verfahren)	75
C-1.1	Im Krankenhaus erbrachte Leistungsbereiche / Dokumentationsrate	75
C-1.2 A	Vom Gemeinsamen Bundesausschuss als uneingeschränkt zur Veröffentlichung geeignet bewertete Qualitätsindikatoren:	76
C-1.2 A.1	Qualitätsindikatoren, deren Ergebnisse keiner Bewertung durch den Strukturierten Dialog bedürfen oder für die eine Bewertung durch den Strukturierten Dialog bereits vorliegt.....	76

C-1.2 A.II	Qualitätsindikatoren, bei denen die Bewertung der Ergebnisse im Strukturierten Dialog noch nicht abgeschlossen ist und deren Ergebnisse daher für einen Vergleich noch nicht geeignet sind.	79
C-2	Externe Qualitätssicherung nach Landesrecht gemäß §112 SGB V	79
C-3	Qualitätssicherung bei Teilnahme an Disease-Management-Programmen (DMP) nach § 137f SGB V	80
C-4	Teilnahme an sonstigen Verfahren der externen vergleichenden Qualitätssicherung.....	80
C-5	Umsetzung der Mindestmengenvereinbarung nach § 137 Abs. 1 S. 3 Nr. 3 SGB V	80
C-6	Ergänzende Angaben bei Nicht-Umsetzung der Mindestmengenvereinbarung nach § 137 Abs. 1 Satz 3 Nr. 3 SGB V (Ausnahmeregelung)	80

Teil D - Qualitätsmanagement	81	
D-1	Qualitätspolitik.....	81
D-2	Qualitätsziele	81
D-3	Aufbau des einrichtungswenigen Qualitätsmanagements	82
D-4	Instrumente des Qualitätsmanagements	82
D-5	Qualitätsmanagement-Projekte	83
D-6	Bewertung des Qualitätsmanagements	88

Einleitung



Vorwort

Unser Klinikum:

Nach wie vor steht unser Klinikum mit 400 geförderten Krankenhausbetten im Krankenhausbedarfsplan in der Zentralversorgungsstufe für die Bevölkerung der Region zur Verfügung. Unter dieser Maßgabe haben sich für das abgelaufene Jahr 2006 in einer Vielzahl von Projekten Neuerungen ergeben, die allesamt nur durch das hohe Engagement der Mitarbeiterinnen und Mitarbeiter zu bewältigen waren. Insbesondere kam es zu einem signifikanten Anstieg von stationären Patientenzahlen. Dies führte zu einer deutlich höheren Produktivität unseres Klinikums. Gleichzeitig musste das Klinikum Friedrichshafen weitere Kosteneinsparpotentiale generieren, die somit insgesamt zu einer deutlichen Ergebnisverbesserung führten.

Gekennzeichnet war der Berichtszeitraum insbesondere durch einen Veränderungsprozess hinsichtlich der Organisation und der baulichen Struktur unseres Klinikums. Diese Maßnahmen führten letztlich zu einer Verbesserung der Patientenversorgung auf sehr hohem Niveau. Der vorliegende Qualitätsbericht zeigt in all seinen Facetten, dass sich in nahezu allen Bereichen des Klinikums eine positive Weiterentwicklung ergab.

Aufgrund einer in 2005/2006 entwickelten Potenzialanalyse wurde unter dem Gesichtspunkt des

PDCA- Zyklus verschiedenste Planungsphasen, Ausführungsphasen und bereits schon die ersten Überprüfungsphasen vollzogen. In vereinzeltten Bereichen wurden die Bemühungen um weitere Qualitätsverbesserungen auch wieder verändert bzw. fallen gelassen bzw. abgesetzt.

Das Klinikum versteht somit in der Tat sowohl die operative als auch die strategische Weiterentwicklung als einen Qualitätsprozess, der von den Phasen „Plan/Do/Check/Act“ begleitet wird. Vor diesem Hintergrund hat das Klinikum alle Anstrengungen unternommen, die im zumutbaren wirtschaftlichen/finanziellen Bereich lagen, um Mitarbeiter entsprechend fortzubilden, um die Herausforderungen der Zukunft konstruktiv und Zielführend anzugeben. Dafür möchte ich auch an dieser Stelle den Mitarbeiterinnen und Mitarbeitern einen besonderen Dank aussprechen.

Johannes Weindel
Geschäftsführer

Verantwortlich:

Name	Abteilung	Tel. Nr.	Fax Nr.	E-Mail
Mohamed Abdul-Wahed	Leiter der Medizinischen Dokumentation	07541 96-1925	07541 96-1107	m.adbul-wahed@klinikum-fn.de

Ansprechpartner:

Name	Abteilung	Tel. Nr.	Fax Nr.	E-Mail
Herr Johannes Weindel	Geschäftsführer	07541 96-1100	07541 96-1788	j.weindel@klinikum-fn.de
Herr Jochen Wolf	Prokurist	07541 96-1847	07541 96-1788	j.wolf@klinikum-fn.de
Herr Priv.-Doz. Dr. med. Detlev Jäger	Ärztlicher Direktor	07541 96-1250	07541 96-1256	d.jaeger@klinikum-fn.de
Frau Martina Feldhaus	Pflegedirektorin	07541 96-1150	07541 96-1107	m.feldhaus@klinikum-fn.de
Frau Susann Ganzert	Öffentlichkeitsarbeit und Beschwerdemanagement	07541 96-1386	07541 96-41386	s.ganzert@klinikum-fn.de

Links: www.klinikum-fn.de

Die Krankenhausleitung, vertreten durch Herr Johannes Weindel, ist verantwortlich für die Vollständigkeit und Richtigkeit der Angaben im Qualitätsbericht.

Teil A - Struktur- und Leistungsdaten des Krankenhauses

A-1 Allgemeine Kontaktdaten des Krankenhauses

Hausanschrift:

Klinikum Friedrichshafen GmbH
Röntgenstr. 2
88048 Friedrichshafen

Postanschrift:

88048 Friedrichshafen

Telefon: 07541/96-0

Fax: 07541/96-1185

E-Mail: info@klinikum-fn.de

Internet: www.klinikum-fn.de

A-2 Institutionskennzeichen des Krankenhauses

260840493

A-3 Standort(nummer)

00

A-4 Name und Art des Krankenhausträgers

Name: Stadt Friedrichshafen

Art: sonstige

A-5 Akademisches Lehrkrankenhaus

Ja

Universität: Universität Tübingen

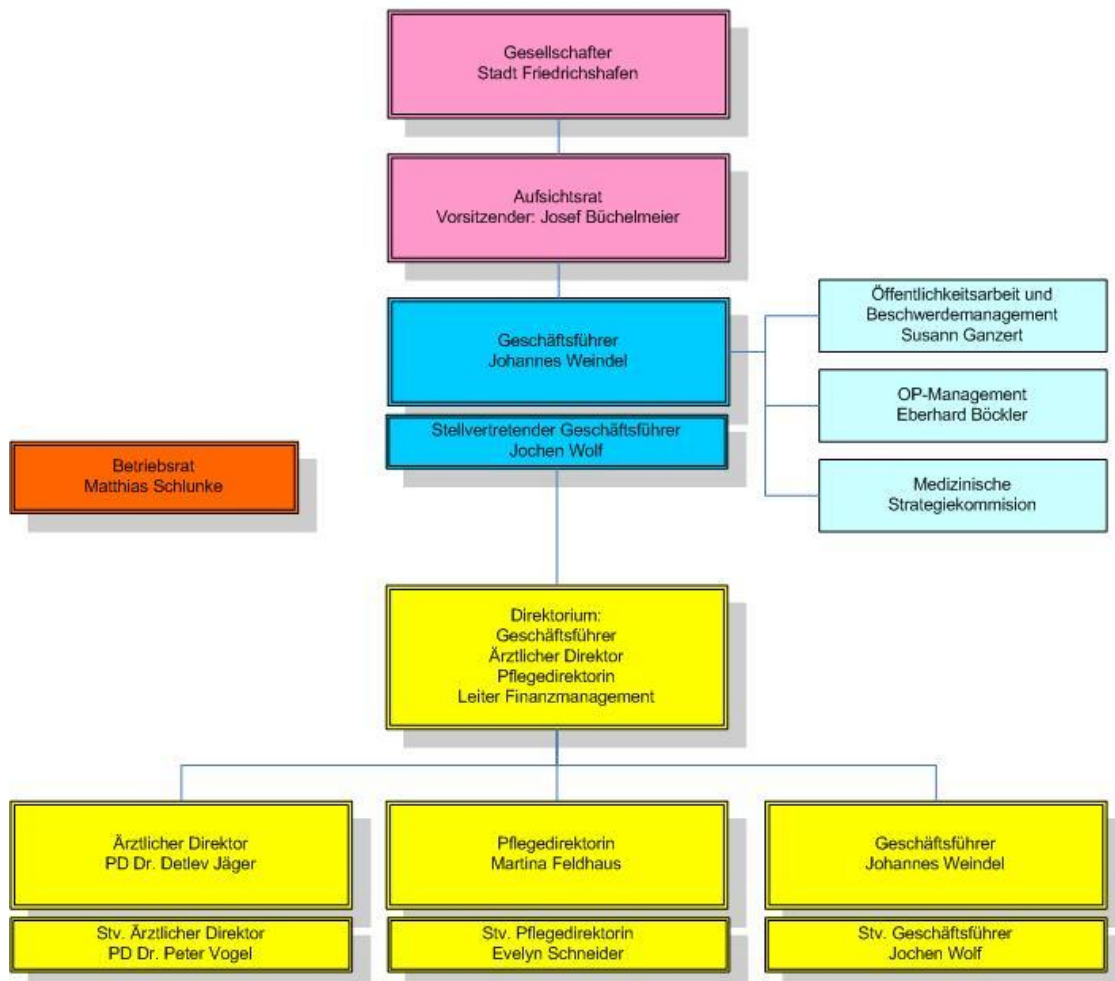
Klinikum Friedrichshafen GmbH**Regionale Versorgungsverpflichtung für die Psychiatrie**

Für psychiatrische Fachkrankenhäuser bzw. Krankenhäuser mit einer psychiatrischen Fachabteilung:
Besteht eine regionale Versorgungsverpflichtung?

Nein

A-8**Fachabteilungsübergreifende Versorgungsschwerpunkte des Krankenhauses**

Nr.	Fachabteilungsübergreifende Versorgungsschwerpunkte des Krankenhauses:	Fachabteilungen, die an dem Versorgungsschwerpunkt teilnehmen:	Kommentar / Erläuterung:
VS01	Brustzentrum	Frauenklinik	
VS06	Tumorzentrum	Allgemeine Chirurgie	
VS08	Zentrum für Gefäßmedizin	Kardiologie, allgemein Chirurgie und Radiologie	
VS00	Geriatrische Rehabilitation	Gastroenterologie	
VS00	Perinataler Schwerpunkt	Frauenklinik und Kinderklinik	
VS00	Aufnahmestation	Gastroenterologie und Kardiologie	
VS00	Arbeitsmedizinisches Zentrum	alle Fachabteilungen	
VS00	Ambulantes Operieren	Allgemeine Chirurgie, Unfallchirurgie, HNO, Augen, Urologie	

A-9**Fachabteilungsübergreifende medizinisch-pflegerische Leistungsangebote des Krankenhauses**

Nr.	Medizinisch-pflegerisches Leistungsangebot:	Kommentar / Erläuterung:
MP02	Akupunktur	
MP03	Angehörigenbetreuung/ -beratung/ -seminare	
MP07	Beratung/ Betreuung durch Sozialarbeiter	
MP08	Berufsberatung/ Rehabilitationsberatung	
MP09	Besondere Formen/ Konzepte der Betreuung von Sterbenden	
MP10	Bewegungsbad/ Wassergymnastik	
MP11	Bewegungstherapie	
MP12	Bobath-Therapie	
MP13	Diabetiker-Schulung	
MP14	Diät- und Ernährungsberatung	
MP15	Entlassungsmanagement	
MP16	Ergotherapie	
MP17	Fallmanagement/ Case Management/ Primary Nursing/ Bezugspflege	
MP22	Kontinenztraining/ Inkontinenzberatung	
MP24	Lymphdrainage	
MP25	Massage	
MP26	Medizinische Fußpflege	
MP31	Physikalische Therapie	
MP32	Physiotherapie/ Krankengymnastik	

Nr.	Medizinisch-pflegerisches Leistungsangebot:	Kommentar / Erläuterung:
MP33	Präventive Leistungsangebote/ Präventionskurse	
MP39	Spezielle Angebote zur Anleitung und Beratung von Patienten und Angehörigen	
MP44	Stimm- und Sprachtherapie/ Logopädie	
MP45	Stomatherapie und -beratung	
MP48	Wärme- u. Kälteanwendungen	

A-10 **Allgemeine nicht-medizinische Serviceangebote des Krankenhauses**

Nr.	Serviceangebot:	Kommentar / Erläuterung:
SA23	Cafeteria	
SA26	Friseursalon	
SA28	Kiosk/ Einkaufsmöglichkeiten	
SA29	Kirchlich-religiöse Einrichtungen (Kapelle, Meditationsraum)	
SA30	Klinikeigene Parkplätze für Besucher und Patienten	
SA31	Kulturelle Angebote	
SA32	Maniküre/ Pediküre	
SA33	Parkanlage	
SA39	Besuchsdienst/ "Grüne Damen"	
SA41	Dolmetscherdienste	
SA42	Seelsorge	

A-11 **Forschung und Lehre des Krankenhauses**

Als akademisches Lehrkrankenhaus der Universität Tübingen geben wir Medizinstudentinnen und Medizinstudenten die Möglichkeit, unter Anleitung praktische Erfahrung in unserem Klinikum zu erwerben.

A-12 **Anzahl der Betten im gesamten Krankenhaus nach §108/109 SGB V**

391 Betten

A-13 **Fallzahlen des Krankenhaus:**

Vollstationäre Fallzahl: 15657
Teilstationäre Fallzahl: 0
Ambulante Fallzahlen
Fallzählweise: 17500

Teil B - Struktur- und Leistungsdaten der Organisationseinheiten/Fachabteilungen

B-[1] Fachabteilung Kardiologie

B-[1].1 Name der Organisationseinheit / Fachabteilung

Kardiologie

Art der Abteilung:

bettenführende Hauptabteilung

Fachabteilungsschlüssel: 0300

Hausanschrift:

Röntgenstr. 2 , 88048 Friedrichshafen

Telefon: 07541/96-1250

Fax: 07541/96-1256

E-Mail: a.goepfing@klinikum-fn.de

B-[1].2 Versorgungsschwerpunkte der Organisationseinheit / Fachabteilung

Nr.	Versorgungsschwerpunkte im Bereich Kardiologie:	Kommentar / Erläuterung:
VC05	Schrittmachereingriffe	
VC06	Defibrillatöreingriffe	
VI01	Diagnostik und Therapie von ischämischen Herzkrankheiten	
VI02	Diagnostik und Therapie der pulmonalen Herzkrankheit und von Krankheiten des Lungenkreislaufes	
VI03	Diagnostik und Therapie sonstiger Formen der Herzkrankheit	
VI04	Diagnostik und Therapie von Krankheiten der Arterien, Arteriolen und Kapillaren	
VI05	Diagnostik und Therapie von Krankheiten der Venen, der Lymphgefäße und der Lymphknoten	
VI06	Diagnostik und Therapie von zerebrovaskulären Krankheiten	
VI07	Diagnostik und Therapie der Hypertonie [Hochdruckkrankheit]	
VI08	Diagnostik und Therapie von Nierenerkrankungen	
VI10	Diagnostik und Therapie von endokrinen Ernährungs- und Stoffwechselkrankheiten (Diabetes, Schilddrüse, ..)	
VI15	Diagnostik und Therapie von Erkrankungen der Atemwege und der Lunge	
VI16	Diagnostik und Therapie von Krankheiten der Pleura	
VI18	Diagnostik und Therapie von onkologischen Erkrankungen	

Nr.	Versorgungsschwerpunkte im Bereich Kardiologie:	Kommentar / Erläuterung:
VI20	Intensivmedizin	
VI21	Betreuung von Patienten vor und nach Transplantation	
VI25	Diagnostik und Therapie von psychischen und Verhaltensstörungen	
VN01	Diagnostik und Therapie von zerebrovaskulären Erkrankungen	
VN12	Diagnostik und Therapie von degenerativen Krankheiten des Nervensystems	
VN17	Diagnostik und Therapie von zerebraler Lähmung und sonstigen Lähmungssyndromen	
VN18	Neurologische Notfall- und Intensivmedizin	
VN19	Diagnostik und Therapie von geriatrischen Erkrankungen	

B-[1].3 Medizinisch-pflegerische Leistungsangebote der Organisationseinheit / Fachabteilung

Nr.	Medizinisch-pflegerisches Leistungsangebot:	Kommentar / Erläuterung:
MP04	Atemgymnastik	
MP37	Schmerztherapie/ -management	
MP47	Versorgung mit Hilfsmitteln/ Orthopädietechnik	
MP51	Wundmanagement	
MP52	Zusammenarbeit mit/ Kontakt zu Selbsthilfegruppen	

B-[1].4 Nicht-medizinische Serviceangebote der Organisationseinheit / Fachabteilung

Nr.	Serviceangebot:	Kommentar / Erläuterung:
SA01	Aufenthaltsräume	
SA02	Ein-Bett-Zimmer	
SA03	Ein-Bett-Zimmer mit eigener Nasszelle	
SA09	Unterbringung Begleitperson	
SA10	Zwei-Bett-Zimmer	
SA11	Zwei-Bett-Zimmer mit eigener Nasszelle	
SA12	Balkon/ Terrasse	
SA13	Elektrisch verstellbare Betten	
SA14	Fernsehgerät am Bett/ im Zimmer	
SA17	Rundfunkempfang am Bett	
SA18	Telefon	
SA20	Frei wählbare Essenzusammenstellung (Komponentenwahl)	
SA21	Kostenlose Getränkebereitstellung (Mineralwasser)	

B-[1].5 Fallzahlen der Organisationseinheit / Fachabteilung

Vollstationäre Fallzahl: 3534

B-[1].6 Hauptdiagnosen nach ICD

Top 10 Diagnosen

Rang	ICD-10 Ziffer:	Absolute Fallzahl:	Umgangssprachliche Bezeichnung:
1	I25	409	Herzkrankheit durch anhaltende Durchblutungsstörungen des Herzens
2	I21	313	Akuter Herzinfarkt
3	I50	252	Herzschwäche
4	R07	230	Hals- bzw. Brustschmerzen
5	R55	215	Ohnmachtsanfall bzw. Kollaps
6	I10	194	Bluthochdruck ohne bekannte Ursache
7	I48	191	Herzrhythmusstörung, ausgehend von den Vorhöfen des Herzens
8	I63	157	Schlaganfall durch Gefäßverschluss - Hirninfarkt
9	I11	119	Bluthochdruck mit Herzkrankheit
10	G45	112	Kurzzeitige Durchblutungsstörung des Gehirns (TIA) bzw. verwandte Störungen

B-[1].7 Prozeduren nach OPS

Top 10 Operationen

Rang	OPS-301 Ziffer:	Absolute Fallzahl:	Umgangssprachliche Bezeichnung:
1	1-275	846	Untersuchung der linken Herzhälfte mit einem über die Schlagader ins Herz gelegten Schlauch (Katheter)
2	8-837	601	Behandlung am Herzen bzw. den Herzkranzgefäßen mit Zugang über einen Schlauch (Katheter)
3	8-930	529	Intensivmedizinische Überwachung von Atmung, Herz und Kreislauf ohne Messung des Drucks in der Lungenschlagader und im rechten Vorhof des Herzens
4	8-980	184	Behandlung auf der Intensivstation (Basisprozedur)
5	1-632	127	Untersuchung der Speiseröhre, des Magens und des Zwölffingerdarms durch eine Spiegelung
6	1-273	123	Untersuchung der rechten Herzhälfte mit einem über die Schlagader ins Herz gelegten Schlauch (Katheter)
7	5-377	114	Einsetzen eines Herzschrittmachers bzw. eines Impulsgebers (Defibrillator)
8	1-440	59	Entnahme einer Gewebeprobe (Biopsie) aus dem oberem Verdauungstrakt, den Gallengängen bzw. der Bauchspeicheldrüse bei einer Spiegelung
9	8-640	58	Behandlung von Herzrhythmusstörungen mit Stromstößen - Defibrillation
10	1-710	55	Messung der Lungenfunktion in einer luftdichten Kabine - Ganzkörperplethysmographie

B-[1].8 Ambulante Behandlungsmöglichkeiten

Bezeichnung der Ambulanz:	Angebotene Leistung:	Art der Ambulanz:
Privatsprechstunde PD Dr. Jäger	behandelt wird das gesamte Spektrum kardiologischer Erkrankungen	
Notfallambulanz	behandelt wird das gesamte Spektrum kardiologischer und pulmologischer Erkrankungen	Sonstige

B-[1].9 Ambulante Operationen nach § 115b SGB V

Top 10 Ambulante Operationen

Rang	OPS-301 Ziffer:	Umgangssprachliche Bezeichnung:	Absolute Fallzahl:
1	5-378	Entfernung, Wechsel bzw. Korrektur eines Herzschrittmachers oder eines Impulsgebers (Defibrillator)	43
2	5-377	Einsetzen eines Herzschrittmachers bzw. eines Impulsgebers (Defibrillator)	11
3	1-275	Untersuchung der linken Herzhälfte mit einem über die Schlagader ins Herz gelegten Schlauch (Katheter)	9

B-[1].10 Zulassung zum Durchgangs-Arztverfahren der Berufsgenossenschaft

trifft nicht zu / entfällt

B-[1].11 Apparative Ausstattung

Nr.	Vorhandene Geräte:	Kommentar / Erläuterung:
AA01	Angiographiegerät	
AA03	Belastungs-EKG/ Ergometrie	
AA05	Bodyplethysmographie	
AA08	Computertomograph (CT)	[24h verfügbar]
AA12	Endoskop	
AA13	Geräte der invasiven Kardiologie (z.B. Herzkatheterlabor, Ablationsgenerator, Kardioversionsgerät, Herzschrittmacherlabor)	[24h verfügbar]
AA14	Geräte für Nierenersatzverfahren (Hämofiltration, Dialyse, Peritonealdialyse)	[24h verfügbar]
AA19	Kipptisch (z.B. zur Diagnose des orthostatischen Syndroms)	
AA22	Magnetresonanztomograph (MRT)	[24h verfügbar]
AA29	Sonographiegerät/ Dopplersonographiegerät	
AA31	Spirometrie/ Lungenfunktionsprüfung	

B-[1].12 Personelle Ausstattung

B-12.1 Ärzte:

Ärzte insgesamt (außer Belegärzte): **15**

Kommentar / Ergänzung: Die Kardiologie und die Intensivmedizin/ Schwerpunkt Innere Medizin gehören zusammen und werden deshalb auch von den selben Ärzten versorgt.

Davon Fachärzte: **9**

Belegärzte (nach § 121 SGB V): **0**

Fachexpertise der Abteilung

Nr.	Bezeichnung:	Kommentar / Erläuterungen:
AQ23	Innere Medizin und Allgemeinmedizin (Hausarzt)	
AQ24	Innere Medizin und SP Angiologie	
AQ28	Innere Medizin und SP Kardiologie	
AQ30	Innere Medizin und SP Pneumologie	

B-12.2 Pflegepersonal:

Pflegekräfte insgesamt: **46**

Davon examinierte Gesundheits- und Krankenpfleger bzw. Gesundheits- und Kinderkrankenpfleger (3 Jahre, ohne und mit Fachweiterbildung): **40**

Davon examinierte Gesundheits- und Krankenpfleger bzw. Gesundheits- und Kinderkrankenpfleger (3 Jahre, mit entsprechender Fachweiterbildung): **0**

B-12.3 Spezielles therapeutisches Personal:

Nr.	Spezielles therapeutisches Personal:	Kommentar:
SP05	Ergotherapeuten	
SP14	Logopäden	
SP25	Sozialarbeiter	

B-[2] Fachabteilung Gastroenterologie

B-[2].1 Name der Organisationseinheit / Fachabteilung

Gastroenterologie

Art der Abteilung:

bettenführende Hauptabteilung

Fachabteilungsschlüssel: 0700

Hausanschrift:

Röntgenstr. 2 , 88048 Friedrichshafen

Telefon: 07541/96-1201

Fax: 07541/96-1202

E-Mail: e.witt@klinikum-fn.de

B-[2].2 Versorgungsschwerpunkte der Organisationseinheit / Fachabteilung

Nr.	Versorgungsschwerpunkte im Bereich Gastroenterologie:	Kommentar / Erläuterung:
VI09	Diagnostik und Therapie von hämatologischen Erkrankungen	
VI10	Diagnostik und Therapie von endokrinen Ernährungs- und Stoffwechselkrankheiten (Diabetes, Schilddrüse, ..)	Diabetikerschulung
VI11	Diagnostik und Therapie von Erkrankungen des Magen-Darmtraktes	Interventionelle Endoskopie, 24h Notfallendoskopie ,Stenteinlage, Endosonographie, Doppelballon-endoskopie, Diagnostik und Therapie von chronisch entzündlichen Darmerkrankungen
VI13	Diagnostik und Therapie von Krankheiten des Peritoneums	
VI14	Diagnostik und Therapie von Erkrankungen der Leber, der Galle und des Pankreas	Gallengangstents, PTCD
VI15	Diagnostik und Therapie von Erkrankungen der Atemwege und der Lunge	
VI16	Diagnostik und Therapie von Krankheiten der Pleura	
VI17	Diagnostik und Therapie von rheumatologischen Erkrankungen	
VI18	Diagnostik und Therapie von onkologischen Erkrankungen	Diagnostik und Therapie solider Tumoren, Chemotherapie, Chemoembolisation u. Radiofrequenz-ablation von Lebermetastasen, Interdisziplinäres Tumorkolloquium, Schmerztherapie
VI19	Diagnostik und Therapie von infektiösen und parasitären Krankheiten	Isolierstation
VI20	Intensivmedizin	
VI24	Diagnostik und Therapie von geriatrischen Erkrankungen	Geriatrische Rehabilitation

B-[2].3 **Medizinisch-pflegerische Leistungsangebote der Organisationseinheit / Fachabteilung**

Nr.	Medizinisch-pflegerisches Leistungsangebot:	Kommentar / Erläuterung:
MP04	Atemgymnastik	
MP37	Schmerztherapie/ -management	
MP51	Wundmanagement	
MP52	Zusammenarbeit mit/ Kontakt zu Selbsthilfegruppen	

B-[2].4 **Nicht-medizinische Serviceangebote der Organisationseinheit / Fachabteilung**

Nr.	Serviceangebot:	Kommentar / Erläuterung:
SA01	Aufenthaltsräume	
SA02	Ein-Bett-Zimmer	
SA03	Ein-Bett-Zimmer mit eigener Nasszelle	
SA06	Rollstuhlgerechte Nasszellen	
SA09	Unterbringung Begleitperson	
SA10	Zwei-Bett-Zimmer	
SA11	Zwei-Bett-Zimmer mit eigener Nasszelle	
SA12	Balkon/ Terrasse	
SA13	Elektrisch verstellbare Betten	
SA14	Fernsehgerät am Bett/ im Zimmer	
SA17	Rundfunkempfang am Bett	
SA18	Telefon	
SA20	Frei wählbare Essenzusammenstellung (Komponentenwahl)	
SA21	Kostenlose Getränkebereitstellung (Mineralwasser)	

B-[2].5 **Fallzahlen der Organisationseinheit / Fachabteilung**

Vollstationäre Fallzahl: 2800

B-[2].6 Hauptdiagnosen nach ICD

Top 10 Diagnosen

Rang	ICD-10 Ziffer:	Absolute Fallzahl:	Umgangssprachliche Bezeichnung:
1	F10	125	Psychische bzw. Verhaltensstörung durch Alkohol
2	K29	125	Schleimhautentzündung des Magens bzw. des Zwölffingerdarms
3	K52	113	Sonstige Schleimhautentzündung des Magens bzw. des Darms, nicht durch Bakterien oder andere Krankheitserreger verursacht
4	R10	91	Bauch- bzw. Beckenschmerzen
5	J18	86	Lungenentzündung, Erreger vom Arzt nicht näher bezeichnet
6	A09	81	Durchfallkrankheit bzw. Magen-Darm-Grippe, wahrscheinlich ausgelöst durch Bakterien oder andere Erreger
7	E11	70	Zuckerkrankheit, die nicht zwingend mit Insulin behandelt werden muss - Diabetes Typ-2
8	G40	58	Anfallsleiden - Epilepsie
9	K80	58	Gallensteinleiden
10	K57	54	Krankheit des Dickdarms mit vielen kleinen Ausstülpungen der Schleimhaut - Divertikulose

B-[2].7 Prozeduren nach OPS

Top 10 Operationen

Rang	OPS-301 Ziffer:	Absolute Fallzahl:	Umgangssprachliche Bezeichnung:
1	1-632	718	Untersuchung der Speiseröhre, des Magens und des Zwölffingerdarms durch eine Spiegelung
2	1-440	529	Entnahme einer Gewebeprobe (Biopsie) aus dem oberem Verdauungstrakt, den Gallengängen bzw. der Bauchspeicheldrüse bei einer Spiegelung
3	1-650	373	Untersuchung des Dickdarms durch eine Spiegelung - Koloskopie
4	8-800	206	Übertragung (Transfusion) von Blut, roten Blutkörperchen bzw. Blutplättchen eines Spenders auf einen Empfänger
5	1-444	100	Entnahme einer Gewebeprobe (Biopsie) aus dem unteren Verdauungstrakt bei einer Spiegelung
6	5-513	97	Operation an den Gallengängen bei einer Bauchspiegelung
7	8-930	91	Intensivmedizinische Überwachung von Atmung, Herz und Kreislauf ohne Messung des Drucks in der Lungenschlagader und im rechten Vorhof des Herzens
8	5-452	77	Operative Entfernung oder Zerstörung von erkranktem Gewebe des Dickdarms
9	1-651	72	Untersuchung des S-förmigen Abschnitts des Dickdarms durch eine Spiegelung
10	8-542	72	Ein- oder mehrtägige Krebsbehandlung mit Chemotherapie in die Vene bzw. unter die Haut

B-[2].8 Ambulante Behandlungsmöglichkeiten

Bezeichnung der Ambulanz:	Angebotene Leistung:	Art der Ambulanz:
Privatsprechstunde Prof. Dr. Lorenz-Meyer	behandelt wird das gesamte Spektrum gastroenterologischer Erkrankungen	
Notfallambulanz	behandelt wird das gesamte Spektrum gastroenterologischer Erkrankungen	Sonstige

B-[2].9 Ambulante Operationen nach § 115b SGB V

trifft nicht zu / entfällt

B-[2].10 Zulassung zum Durchgangs-Arztverfahren der Berufsgenossenschaft

trifft nicht zu / entfällt

B-[2].11 Apparative Ausstattung

Nr.	Vorhandene Geräte:	Kommentar / Erläuterung:
AA12	Endoskop	[24h verfügbar]
AA27	Röntgengerät/ Durchleuchtungsgerät (z.B. C-Bogen)	[24h verfügbar]
AA29	Sonographiegerät/ Dopplersonographiegerät	Kontrastmittelsonographie, sonographisch gesteuerte Feinnadelpunktionen [24h verfügbar]

B-[2].12 Personelle Ausstattung

B-12.1 Ärzte:

Ärzte insgesamt (außer Belegärzte): **12**

Kommentar / Ergänzung:

Prof. Dr. Lorenz-Meyer besitzt zusammen mit PD. Dr. Jäger die Weiterbildungsbefugnis für das Fachgebiet Innere Medizin

Davon Fachärzte: **5**

Belegärzte (nach § 121 SGB V): **0**

Fachexpertise der Abteilung

Nr.	Bezeichnung:	Kommentar / Erläuterungen:
AQ23	Innere Medizin und Allgemeinmedizin (Hausarzt)	
AQ25	Innere Medizin und SP Endokrinologie Diabetologie	
AQ26	Innere Medizin und SP Gastroenterologie	
AQ27	Innere Medizin und SP Hämatologie und Onkologie	

B-12.2 Pflegepersonal:

Pflegekräfte insgesamt: **38**

Davon examinierte Gesundheits- und Krankenpfleger bzw. Gesundheits- und Kinderkrankenpfleger (3 Jahre, ohne und mit Fachweiterbildung): **32**

Davon examinierte Gesundheits- und Krankenpfleger bzw. Gesundheits- und Kinderkrankenpfleger (3 Jahre, mit entsprechender Fachweiterbildung): **1**

Kommentar / Erläuterung: Weiterbildung zur Diabetesassistentin

B-12.3 Spezielles therapeutisches Personal:

Nr.	Spezielles therapeutisches Personal:	Kommentar:
SP04	Diätassistenten	
SP05	Ergotherapeuten	
SP14	Logopäden	

B-[3] Fachabteilung Unfallchirurgie

B-[3].1 Name der Organisationseinheit / Fachabteilung

Unfallchirurgie

Art der Abteilung:

bettenführende Hauptabteilung

Fachabteilungsschlüssel: 1600

Hausanschrift:

Röntgenstr. 2 , 88048 Friedrichshafen

Telefon: 07541/96-1311

Fax: 07541/96-1314

E-Mail: r.zimmermann@klinikum-fn.de

B-[3].2 Versorgungsschwerpunkte der Organisationseinheit / Fachabteilung

Nr.	Versorgungsschwerpunkte im Bereich Unfallchirurgie:	Kommentar / Erläuterung:
VC13	Operationen wg. Thoraxtrauma	
VC26	Metall-/ Fremdkörperentfernungen	
VC27	Bandrekonstruktionen/ Plastiken	
VC28	Gelenkersatzverfahren/ Endo-Prothetik	
VC29	Behandlung von Dekubitalgeschwüren	
VC30	Septische Knochenchirurgie	
VC31	Diagnostik und Therapie von Knochenentzündungen	
VC32	Diagnostik und Therapie von Verletzungen des Kopfes	
VC33	Diagnostik und Therapie von Verletzungen des Halses	
VC34	Diagnostik und Therapie von Verletzungen des Thorax	
VC35	Diagnostik und Therapie von Verletzungen der Lumbosakralgegend, der Lendenwirbelsäule und des Beckens	
VC36	Diagnostik und Therapie von Verletzungen der Schulter und des Oberarmes	
VC37	Diagnostik und Therapie von Verletzungen des Ellenbogens und des Unterarmes	
VC38	Diagnostik und Therapie von Verletzungen des Handgelenkes und der Hand	
VC39	Diagnostik und Therapie von Verletzungen der Hüfte und des Oberschenkels	
VC40	Diagnostik und Therapie von Verletzungen des Knies und des Unterschenkels	
VC41	Diagnostik und Therapie von Verletzungen der Knöchelregion und des Fußes	
VC42	Diagnostik und Therapie von sonstigen Verletzungen	
VC45	Chirurgie der degenerativen und traumatischen Schäden der Hals-, Brust- und Lendenwirbelsäule	

Nr.	Versorgungsschwerpunkte im Bereich Unfallchirurgie:	Kommentar / Erläuterung:
VC50	Chirurgie der peripheren Nerven	
VC51	Chirurgie chronischer Schmerzkrankungen (z.B. Trigeminusneuralgie, Tumorschmerzen, chronischer Wirbelsäulenschmerzen)	
VC53	Chirurgische und intensivmedizinische Akutversorgung von Schädel-Hirn-Verletzungen	
VC56	Minimal-invasive endoskopische Operationen	
VC57	Plastisch rekonstruktive Eingriffe	
VC58	Spezialsprechstunde	
VO01	Diagnostik und Therapie von Arthropathien	
VO02	Diagnostik und Therapie von Systemkrankheiten des Bindegewebes	
VO03	Diagnostik und Therapie von Deformitäten der Wirbelsäule und des Rückens	
VO04	Diagnostik und Therapie von Spondylopathien	
VO05	Diagnostik und Therapie von sonstigen Krankheiten der Wirbelsäule und des Rückens	
VO06	Diagnostik und Therapie von Krankheiten der Muskeln	
VO07	Diagnostik und Therapie von Krankheiten der Synovialis und der Sehnen	
VO08	Diagnostik und Therapie von sonstigen Krankheiten des Weichteilgewebes	
VO09	Diagnostik und Therapie von Osteopathien und Chondropathien	
VO10	Diagnostik und Therapie von sonstigen Krankheiten des Muskel-Skelett-Systems und des Bindegewebes	
VO11	Diagnostik und Therapie von Tumoren der Haltungs- und Bewegungsorgane	
VO12	Kinderorthopädie	

B-[3].3 Medizinisch-pflegerische Leistungsangebote der Organisationseinheit / Fachabteilung

Nr.	Medizinisch-pflegerisches Leistungsangebot:	Kommentar / Erläuterung:
MP04	Atemgymnastik	
MP29	Osteopathie/ Chiropraktik	
MP35	Rückenschule/ Haltungsschulung	
MP37	Schmerztherapie/ -management	
MP47	Versorgung mit Hilfsmitteln/ Orthopädietechnik	
MP49	Wirbelsäulengymnastik	
MP51	Wundmanagement	
MP52	Zusammenarbeit mit/ Kontakt zu Selbsthilfegruppen	

B-[3].4 Nicht-medizinische Serviceangebote der Organisationseinheit / Fachabteilung

Nr.	Serviceangebot:	Kommentar / Erläuterung:
SA03	Ein-Bett-Zimmer mit eigener Nasszelle	
SA06	Rollstuhlgerechte Nasszellen	
SA07	Rooming-In	
SA11	Zwei-Bett-Zimmer mit eigener Nasszelle	
SA13	Elektrisch verstellbare Betten	
SA14	Fernsehgerät am Bett/ im Zimmer	
SA17	Rundfunkempfang am Bett	
SA18	Telefon	
SA20	Frei wählbare Essenzusammenstellung (Komponentenwahl)	
SA21	Kostenlose Getränkebereitstellung (Mineralwasser)	

B-[3].5 Fallzahlen der Organisationseinheit / Fachabteilung

Vollstationäre Fallzahl: 1962

B-[3].6 Hauptdiagnosen nach ICD

Top 10 Diagnosen

Rang	ICD-10 Ziffer:	Absolute Fallzahl:	Umgangssprachliche Bezeichnung:
1	M17	215	Gelenkverschleiß (Arthrose) des Kniegelenkes
2	M16	173	Gelenkverschleiß (Arthrose) des Hüftgelenkes
3	S82	171	Knochenbruch des Unterschenkels, einschließlich des oberen Sprunggelenkes
4	S06	163	Verletzung des Schädelinneren
5	S72	150	Knochenbruch des Oberschenkels
6	S52	102	Knochenbruch des Unterarmes
7	S42	97	Knochenbruch im Bereich der Schulter bzw. des Oberarms
8	M51	78	Sonstiger Bandscheibenschaden
9	S32	58	Knochenbruch der Lendenwirbelsäule bzw. des Beckens
10	T84	57	Komplikationen durch künstliche Gelenke, Metallteile oder durch Verpflanzung von Gewebe in Knochen, Sehnen, Muskeln bzw. Gelenken

B-[3].7 Prozeduren nach OPS

Top 10 Operationen

Rang	OPS-301 Ziffer:	Absolute Fallzahl:	Umgangssprachliche Bezeichnung:
1	5-893	299	Operative Entfernung von abgestorbenem Gewebe im Bereich einer Wunde bzw. von erkranktem Gewebe an Haut oder Unterhaut
2	5-820	267	Operatives Einsetzen eines künstlichen Hüftgelenks
3	5-812	234	Operation am Gelenknorpel bzw. an den knorpeligen Zwischenscheiben (Menisken) des Kniegelenks durch eine Spiegelung
4	5-784	230	Operative Verpflanzung bzw. Umlagerung von Knochengewebe
5	5-787	222	Entfernung von Hilfsmitteln, die zur Befestigung von Knochenteilen z.B. bei Brüchen verwendet wurden
6	5-783	204	Operative Entnahme von Knochengewebe zu Verpflanzungszwecken
7	5-800	191	Erneute operative Begutachtung und Behandlung nach einer Gelenkoperation
8	5-790	180	Einrichten eines Knochenbruchs oder einer Ablösung der Wachstumsfuge (Reposition) und Befestigung der Knochenteile mit Hilfsmitteln wie Schrauben oder Platten von außen
9	5-794	162	Operatives Einrichten eines mehrfachen Bruchs (Reposition) im Gelenkbereich eines langen Röhrenknochens und Befestigung der Knochenteile mit Hilfsmitteln wie Schrauben oder Platten
10	5-851	162	Durchtrennung von Muskeln, Sehnen bzw. deren Bindegewebshüllen

B-[3].8 Ambulante Behandlungsmöglichkeiten

Bezeichnung der Ambulanz:	Angebotene Leistung:	Art der Ambulanz:
Privatsprechstunde Prof. Dr. Winter	behandelt wird das nahezu gesamte Spektrum unfallchirurgischer und orthopädischer Erkrankungen	
Notfallambulanz	behandelt wird nahezu das gesamte Spektrum unfallchirurgischer und orthopädischer Erkrankungen	Sonstige

B-[3].9 Ambulante Operationen nach § 115b SGB V

Top 10 Ambulante Operationen

Rang	OPS-301 Ziffer:	Umgangssprachliche Bezeichnung:	Absolute Fallzahl:
1	5-787	Entfernung von Hilfsmitteln, die zur Befestigung von Knochenteilen z.B. bei Brüchen verwendet wurden	135
2	8-200	Nichtoperatives Einrichten eines Bruchs (Reposition) ohne operative Befestigung der Knochenteile mit Hilfsmitteln wie Schrauben oder Platten	63
3	8-201	Nichtoperatives Einrenken einer Gelenkverrenkung ohne operative Befestigung der Knochen mit Hilfsmitteln wie Schrauben oder Platten	18

Rang	OPS-301 Ziffer:	Umgangssprachliche Bezeichnung:	Absolute Fallzahl:
4	5-790	Einrichten eines Knochenbruchs oder einer Ablösung der Wachstumsfuge (Reposition) und Befestigung der Knochenteile mit Hilfsmitteln wie Schrauben oder Platten von außen	12
5	5-812	Operation am Gelenkknorpel bzw. an den knorpeligen Zwischenscheiben (Menisken) des Kniegelenks durch eine Spiegelung	11
6	5-796	Operatives Einrichten eines mehrfachen Bruchs (Reposition) an kleinen Knochen	9
7	5-840	Operation an den Sehnen der Hand	9
8	5-795	Operatives Einrichten (Reposition) eines einfachen Bruchs an kleinen Knochen	8
9	1-697	Untersuchung eines Gelenks durch eine Spiegelung	<= 5
10	5-045	Nähen einzelner Fasern eines Nervens bzw. Nervenplexus	<= 5

B-[3].10 Zulassung zum Durchgangs-Arztverfahren der Berufsgenossenschaft

Arzt mit ambulanter D-Arzt-Zulassung vorhanden: Ja

stationäre BG-Zulassung: Ja

B-[3].11 Apparative Ausstattung

Nr.	Vorhandene Geräte:	Kommentar / Erläuterung:
AA07	Cell Saver (im Rahmen einer Bluttransfusion)	
AA12	Endoskop	[24h verfügbar]
AA24	OP-Navigationsgerät	
AA27	Röntgengerät/ Durchleuchtungsgerät (z.B. C-Bogen)	[24h verfügbar]
AA29	Sonographiegerät/ Dopplersonographiegerät	[24h verfügbar]

B-[3].12 Personelle Ausstattung

B-12.1 Ärzte:

Ärzte insgesamt (außer Belegärzte): **11**

Davon Fachärzte: **7**

Belegärzte (nach § 121 SGB V): **0**

Fachexpertise der Abteilung

Nr.	Bezeichnung:	Kommentar / Erläuterungen:
AQ06	Allgemeine Chirurgie	
AQ10	Orthopädie und Unfallchirurgie	
AQ41	Neurochirurgie	

B-12.2 Pflegepersonal:

Pflegekräfte insgesamt: **39**

Davon examinierte Gesundheits- und Krankenpfleger bzw. Gesundheits- und Kinderkrankenpfleger (3 Jahre, ohne und mit Fachweiterbildung): **31**

Davon examinierte Gesundheits- und Krankenpfleger bzw. Gesundheits- und Kinderkrankenpfleger (3 Jahre, mit entsprechender Fachweiterbildung): **0**

B-12.3 Spezielles therapeutisches Personal:

Nr.	Spezielles therapeutisches Personal:	Kommentar:
SP21	Physiotherapeuten	
SP25	Sozialarbeiter	

B-[4] Fachabteilung Allgemeine Chirurgie

B-[4].1 Name der Organisationseinheit / Fachabteilung

Allgemeine Chirurgie

Art der Abteilung:

bettenführende Hauptabteilung

Fachabteilungsschlüssel: 1500

Hausanschrift:

Röntgenstr. 2, 88048 Friedrichshafen

Telefon: 07541/96-1300

Fax: 07541/96-1306

E-Mail: m.piehl@klinikum-fn.de

B-[4].2 Versorgungsschwerpunkte der Organisationseinheit / Fachabteilung

Nr.	Versorgungsschwerpunkte im Bereich Allgemeine Chirurgie:	Kommentar / Erläuterung:
VC14	Speiseröhrenchirurgie	z. B. Diagnostik und Therapie von Speiseröhrenkrebs, Diagnostik und Therapie von Speiseröhrendivertikeln
VC15	Thorakoskopische Eingriffe	z. B. Lungenfellverklebung, Chirurgie des Pneumothorax (Zusammenfallen der Lunge), Entfernung von Tochtergeschwülsten (Metastasen)
VC16	Aortenaneurysmachirurgie	
VC17	Offen chirurgische und endovaskuläre Behandlung von Gefäßerkrankungen	z. B. offene und endovaskuläre Behandlungen von Aortenaneurysmen und Beckenarterienaneurysmen oder Kniekehlschlagaderaneurysmen, z. B. Dehnungen von Gefäßverengungen (Dilatation; PTA) mit und ohne Gefäßstützen (Stent)
VC18	Konservative Behandlung von arteriellen Gefäßerkrankungen	In Zusammenarbeit mit der Medizinischen Klinik II und der Internistischen Gemeinschaftspraxis Friedrichshafen, Gefäßzentrum
VC19	Diagnostik und Therapie von venösen Erkrankungen (z.B. Thrombosen, Krampfadern) und Folgeerkrankungen (z.B. Ulcus cruris/ offenes Bein)	z. B. Thrombosen, Krampfadern und deren Folgeerkrankungen: Ulcus cruris, offenes Bein
VC21	Endokrine Chirurgie	z. B. Operationen bei Kropf, bei Nebenschilddrüsenüberfunktion oder Nebennierentumoren
VC22	Magen-Darm-Chirurgie	z. B. Operationen bei Magenkrebs, Darmkrebs (auch minimal invasiv)

Nr.	Versorgungsschwerpunkte im Bereich Allgemeine Chirurgie:	Kommentar / Erläuterung:
VC23	Leber-, Gallen-, Pankreaschirurgie	z. B. Entfernung von Tochtergeschwülsten in der Leber (Lebermetastasen), Operationen bei Gallenblasen- Gallengangkrebs, bei Bauchspeicheldrüsenkrebs oder Bauspeicheldrüsenentzündung, bei Gallensteinen
VC24	Tumorchirurgie	gesamte Chirurgie von Tumoren im Magendarmtrakt, Chirurgie bei gut- und bösartigen Weichteiltumoren
VC29	Behandlung von Dekubitalgeschwüren	auch plastische Operationen, Behandlung komplexer Wunden

B-[4].3 Medizinisch-pflegerische Leistungsangebote der Organisationseinheit / Fachabteilung

Nr.	Medizinisch-pflegerisches Leistungsangebot:	Kommentar / Erläuterung:
MP04	Atemgymnastik	
MP37	Schmerztherapie/ -management	
MP42	Spezielles pflegerisches Leistungsangebot	
MP51	Wundmanagement	

B-[4].4 Nicht-medizinische Serviceangebote der Organisationseinheit / Fachabteilung

Nr.	Serviceangebot:	Kommentar / Erläuterung:
SA01	Aufenthaltsräume	
SA02	Ein-Bett-Zimmer	
SA03	Ein-Bett-Zimmer mit eigener Nasszelle	
SA06	Rollstuhlgerichte Nasszellen	
SA10	Zwei-Bett-Zimmer	
SA11	Zwei-Bett-Zimmer mit eigener Nasszelle	
SA13	Elektrisch verstellbare Betten	
SA14	Fernsehgerät am Bett/ im Zimmer	
SA17	Rundfunkempfang am Bett	
SA18	Telefon	
SA20	Frei wählbare Essenzusammenstellung (Komponentenwahl)	
SA21	Kostenlose Getränkebereitstellung (Mineralwasser)	

B-[4].5 Fallzahlen der Organisationseinheit / Fachabteilung

Vollstationäre Fallzahl: 1588

B-[4].6 Hauptdiagnosen nach ICD

Top 10 Diagnosen

Rang	ICD-10 Ziffer:	Absolute Fallzahl:	Umgangssprachliche Bezeichnung:
1	I70	218	Arterienverkalkung
2	K80	124	Gallensteinleiden
3	K40	98	Leistenbruch
4	K35	67	Akute Blinddarmentzündung
5	C18	65	Dickdarmkrebs im Bereich des Grimmdarms (Kolon)
6	T82	61	Komplikationen durch eingepflanzte Fremtteile wie Herzklappen oder Herzschrittmacher oder durch Verpflanzung von Gewebe im Herzen bzw. in den Gefäßen
7	E04	50	Sonstige Form einer Schilddrüsenvergrößerung ohne Überfunktion der Schilddrüse
8	C20	47	Dickdarmkrebs im Bereich des Mastdarms - Rektumkrebs
9	R10	46	Bauch- bzw. Beckenschmerzen
10	I83	45	Krampfadern der Beine

B-[4].7 Prozeduren nach OPS

Top 10 Operationen

Rang	OPS-301 Ziffer:	Absolute Fallzahl:	Umgangssprachliche Bezeichnung:
1	5-380	185	Operative Eröffnung von Blutgefäßen bzw. Entfernung eines Blutgerinnsels
2	5-893	182	Operative Entfernung von abgestorbenem Gewebe im Bereich einer Wunde bzw. von erkranktem Gewebe an Haut oder Unterhaut
3	5-394	163	Erneute Operation nach einer Gefäßoperation
4	5-930	146	Art des verpflanzten Materials
5	5-511	128	Operative Entfernung der Gallenblase
6	5-530	115	Operativer Verschluss eines Leistenbruchs
7	5-916	115	Vorübergehende Abdeckung von Weichteilverletzungen durch Haut bzw. Hautersatz
8	5-393	102	Anlegen einer sonstigen Verbindung zwischen Blutgefäßen (Shunt) bzw. eines Umgehungsgefäßes (Bypass)
9	5-469	93	Sonstige Operation am Darm
10	5-455	87	Operative Entfernung von Teilen des Dickdarms

B-[4].8 Ambulante Behandlungsmöglichkeiten

Bezeichnung der Ambulanz:	Angebotene Leistung:	Art der Ambulanz:
Privatsprechstunde PD Dr. Vogel	behandelt wird das gesamte Spektrum allgemeinchirurgischer und Gefäßchirurgischer Erkrankungen	
Notfallambulanz	behandelt wird das gesamte Spektrum allgemeinchirurgischer und Gefäßchirurgischer Erkrankungen	Sonstige

B-[4].9 Ambulante Operationen nach § 115b SGB V

Top 10 Ambulante Operationen

Rang	OPS-301 Ziffer:	Umgangssprachliche Bezeichnung:	Absolute Fallzahl:
1	5-399	Sonstige Operation an Blutgefäßen	102
2	1-586	Entnahme einer Gewebeprobe (Biopsie) aus Lymphknoten durch operativen Einschnitt	<= 5
3	5-385	Operatives Verfahren zur Entfernung von Krampfadern aus dem Bein	<= 5
4	5-392	Anlegen einer Verbindung (Shunt) zwischen einer Schlagader und einer Vene	<= 5
5	5-394	Erneute Operation nach einer Gefäßoperation	<= 5
6	5-401	Operative Entfernung einzelner Lymphknoten bzw. Lymphgefäße	<= 5
7	5-493	Operative Behandlung von Hämorrhoiden	<= 5
8	5-530	Operativer Verschluss eines Leistenbruchs	<= 5
9	5-782	Operative Entfernung von erkranktem Knochengewebe	<= 5
10	5-897	Operative Sanierung einer Steißbeinfistel (Sinus pilonidalis)	<= 5

B-[4].10 Zulassung zum Durchgangs-Arztverfahren der Berufsgenossenschaft

trifft nicht zu / entfällt

B-[4].11 Apparative Ausstattung

Nr.	Vorhandene Geräte:	Kommentar / Erläuterung:
AA12	Endoskop	[24h verfügbar]
AA29	Sonographiegerät/ Dopplersonographiegerät	[24h verfügbar]
AA00	Sonstige	transkutane Sauerstoffdruckmessung (tcpO ₂)
AA00	Sonstige	Argonbeamer
AA00	Sonstige	Neuromonitoring (Nervenfunktionsprüfung bei Schilddrüsenoperationen)
AA00	Sonstige	KUSA (Ultraschallmesser zur Leberoperation)

B-[4].12 Personelle Ausstattung

B-12.1 Ärzte:

Ärzte insgesamt (außer Belegärzte): **11**

Davon Fachärzte: **6**

Belegärzte (nach § 121 SGB V): **0**

Fachexpertise der Abteilung

Nr.	Bezeichnung:	Kommentar / Erläuterungen:
AQ06	Allgemeine Chirurgie	
AQ07	Gefäßchirurgie	
AQ13	Viszeralchirurgie	

B-12.2 Pflegepersonal:

Pflegekräfte insgesamt: **38**

Davon examinierte Gesundheits- und Krankenpfleger bzw. Gesundheits- und Kinderkrankenpfleger (3 Jahre, ohne und mit Fachweiterbildung): **33**

Davon examinierte Gesundheits- und Krankenpfleger bzw. Gesundheits- und Kinderkrankenpfleger (3 Jahre, mit entsprechender Fachweiterbildung): **0**

B-12.3 Spezielles therapeutisches Personal:

Nr.	Spezielles therapeutisches Personal:	Kommentar:
SP21	Physiotherapeuten	
SP25	Sozialarbeiter	

B-[5] Fachabteilung Pädiatrie

B-[5].1 Name der Organisationseinheit / Fachabteilung

Pädiatrie

Art der Abteilung:

bettenführende Hauptabteilung

Fachabteilungsschlüssel: 1000

Hausanschrift:

Röntgenstr. 2, 88048 Friedrichshafen

Telefon: 07541/96-1451

Fax: 07541/96-1266

E-Mail: j.schmidt@klinikum-fn.de

B-[5].2 Versorgungsschwerpunkte der Organisationseinheit / Fachabteilung

Nr.	Versorgungsschwerpunkte im Bereich Pädiatrie:	Kommentar / Erläuterung:
VK01	Diagnostik und Therapie von (angeborenen) Herzerkrankungen	
VK04	Diagnostik und Therapie von (angeborenen) pädiatrischen Nierenerkrankungen	
VK06	Diagnostik und Therapie von (angeborenen) Erkrankungen des Magen-Darmtraktes	
VK07	Diagnostik und Therapie von (angeborenen) Erkrankungen der Leber, der Galle und des Pankreas	
VK08	Diagnostik und Therapie von (angeborenen) Erkrankungen der Atemwege und der Lunge	
VK12	Neonatologische/ pädiatrische Intensivmedizin	
VK16	Diagnostik und Therapie von (angeborenen) neurologischen Erkrankungen	
VK17	Diagnostik und Therapie von (angeborenen) neuromuskulären Erkrankungen	
VK20	Diagnostik und Therapie von sonstigen angeborenen Fehlbildungen, angeborenen Störungen oder perinatal erworbenen Erkrankungen	
VK26	Diagnostik und Therapie von Entwicklungsstörungen im Säuglings-, Kleinkindes und Schulalter	
VK29	Spezialsprechstunde	

B-[5].3 Medizinisch-pflegerische Leistungsangebote der Organisationseinheit / Fachabteilung

Nr.	Medizinisch-pflegerisches Leistungsangebot:	Kommentar / Erläuterung:
MP04	Atemgymnastik	
MP42	Spezielles pflegerisches Leistungsangebot	

B-[5].4 Nicht-medizinische Serviceangebote der Organisationseinheit / Fachabteilung

Nr.	Serviceangebot:	Kommentar / Erläuterung:
SA05	Mutter-Kind-Zimmer	
SA08	Teeküche für Patienten	
SA09	Unterbringung Begleitperson	Begleitpersonen von Kindern bis 7 Jahre kostenlos, sonst kostenpflichtig möglich
SA12	Balkon/ Terrasse	
SA13	Elektrisch verstellbare Betten	
SA14	Fernsehgerät am Bett/ im Zimmer	
SA17	Rundfunkempfang am Bett	
SA18	Telefon	
SA20	Frei wählbare Essenszusammenstellung (Komponentenwahl)	
SA21	Kostenlose Getränkebereitstellung (Mineralwasser)	

B-[5].5 Fallzahlen der Organisationseinheit / Fachabteilung

Vollstationäre Fallzahl: 1844

B-[5].6 Hauptdiagnosen nach ICD

Top 10 Diagnosen

Rang	ICD-10 Ziffer:	Absolute Fallzahl:	Umgangssprachliche Bezeichnung:
1	A09	232	Durchfallkrankheit bzw. Magen-Darm-Grippe, wahrscheinlich ausgelöst durch Bakterien oder andere Erreger
2	S06	198	Verletzung des Schädelinneren
3	A08	96	Durchfallkrankheit, ausgelöst durch Viren oder sonstige Erreger
4	J18	90	Lungenentzündung, Erreger vom Arzt nicht näher bezeichnet
5	J20	88	Akute Bronchitis
6	S00	67	Oberflächliche Verletzung des Kopfes
7	J06	66	Akute Infektion an mehreren Stellen oder einer nicht angegebenen Stelle der oberen Atemwege
7	K59	66	Sonstige Störung der Darmfunktion, z.B. Verstopfung oder Durchfall
9	J03	45	Akute Mandelentzündung
10	K35	45	Akute Blinddarmentzündung

B-[5].7 Prozeduren nach OPS

Top 10 Operationen

Rang	OPS-301 Ziffer:	Absolute Fallzahl:	Umgangssprachliche Bezeichnung:
1	1-207	148	Messung der Gehirnströme - EEG
2	8-930	129	Intensivmedizinische Überwachung von Atmung, Herz und Kreislauf ohne Messung des Drucks in der Lungenschlagader und im rechten Vorhof des Herzens
3	5-470	48	Operative Entfernung des Blinddarms
4	8-561	38	Funktionsorientierte körperliche Übungen und Anwendungen
5	5-790	36	Einrichten eines Knochenbruchs oder einer Ablösung der Wachstumsfuge (Reposition) und Befestigung der Knochenteile mit Hilfsmitteln wie Schrauben oder Platten von außen
6	8-121	27	Darmspülung
7	1-632	21	Untersuchung der Speiseröhre, des Magens und des Zwölffingerdarms durch eine Spiegelung
8	1-204	20	Untersuchung der Hirnwasserräume
9	1-440	20	Entnahme einer Gewebeprobe (Biopsie) aus dem oberem Verdauungstrakt, den Gallengängen bzw. der Bauchspeicheldrüse bei einer Spiegelung
10	8-900	16	Narkose mit Gabe des Narkosemittels über die Vene

B-[5].8 Ambulante Behandlungsmöglichkeiten

Bezeichnung der Ambulanz:	Angebotene Leistung:	Art der Ambulanz:
Neuropädiatrie	Sprechstunde nach Vereinbarung	
Kinderkardiologie	Sprechstunde nach Vereinbarung	
Päd. Gastroenterologie	Sprechstunde nach Vereinbarung	
Päd. Sonographie	Sprechstunde nach Vereinbarung	
Notfallambulanz	behandelt wird das gesamte Spektrum pädiatrischer Erkrankungen	Sonstige

B-[5].9 Ambulante Operationen nach § 115b SGB V

trifft nicht zu / entfällt

B-[5].10 Zulassung zum Durchgangs-Arztverfahren der Berufsgenossenschaft

trifft nicht zu / entfällt

B-[5].11 Apparative Ausstattung

Nr.	Vorhandene Geräte:	Kommentar / Erläuterung:
AA03	Belastungs-EKG/ Ergometrie	
AA10	Elektroenzephalographiegerät (EEG)	
AA12	Endoskop	
AA27	Röntgengerät/ Durchleuchtungsgerät (z.B. C-Bogen)	[24h verfügbar]
AA28	Schlaflabor	[24h verfügbar]
AA29	Sonographiegerät/ Dopplersonographiegerät	[24h verfügbar]
AA31	Spirometrie/ Lungenfunktionsprüfung	

B-[5].12 Personelle Ausstattung

B-12.1 Ärzte:

Ärzte insgesamt (außer Belegärzte): **10,2**

Kommentar / Ergänzung: (volle) 5-jähr. Weiterbildungsbefugnis in der Kinder- und Jugendmedizin. Die Neonatologie und die Pädiatrie gehören zusammen und werden deshalb auch von den selben Ärzten versorgt.

Davon Fachärzte: **4**

Belegärzte (nach § 121 SGB V): **0**

Fachexpertise der Abteilung

Nr.	Bezeichnung:	Kommentar / Erläuterungen:
AQ32	Kinder- und Jugendmedizin	
AQ35	Kinder- und Jugendmedizin, SP Neonatologie	
AQ36	Kinder- und Jugendmedizin, SP Neuropädiatrie	

B-12.2 Pflegepersonal:

Pflegekräfte insgesamt: **17,3**

Davon examinierte Gesundheits- und Krankenpfleger bzw. Gesundheits- und Kinderkrankenpfleger (3 Jahre, ohne und mit Fachweiterbildung): **17,3**

Davon examinierte Gesundheits- und Krankenpfleger bzw. Gesundheits- und Kinderkrankenpfleger (3 Jahre, mit entsprechender Fachweiterbildung): **2**

Kommentar / Erläuterung: 1 Schwester mit Intensiv-Fachweiterbildung, 1 Diabetes-Assistentin

B-12.3 Spezielles therapeutisches Personal:

Nr.	Spezielles therapeutisches Personal:	Kommentar:
SP06	Erzieher	

B-[6] Fachabteilung Neonatologie

B-[6].1 Name der Organisationseinheit / Fachabteilung

Neonatologie

Art der Abteilung:

bettenführende Hauptabteilung

Fachabteilungsschlüssel: 1200

Hausanschrift:

Röntgenstr. 2 , 88048 Friedrichshafen

Telefon: 07541/96-1451

Fax: 07541/96-1266

E-Mail: j.schmidt@klinikum-fn.de

B-[6].2 Versorgungsschwerpunkte der Organisationseinheit / Fachabteilung

Nr.	Versorgungsschwerpunkte im Bereich Neonatologie:	Kommentar / Erläuterung:
VK01	Diagnostik und Therapie von (angeborenen) Herzerkrankungen	
VK04	Diagnostik und Therapie von (angeborenen) pädiatrischen Nierenerkrankungen	
VK06	Diagnostik und Therapie von (angeborenen) Erkrankungen des Magen-Darmtraktes	
VK07	Diagnostik und Therapie von (angeborenen) Erkrankungen der Leber, der Galle und des Pankreas	
VK08	Diagnostik und Therapie von (angeborenen) Erkrankungen der Atemwege und der Lunge	
VK12	Neonatologische/ pädiatrische Intensivmedizin	
VK16	Diagnostik und Therapie von (angeborenen) neurologischen Erkrankungen	
VK17	Diagnostik und Therapie von (angeborenen) neuromuskulären Erkrankungen	
VK20	Diagnostik und Therapie von sonstigen angeborenen Fehlbildungen, angeborenen Störungen oder perinatal erworbenen Erkrankungen	
VK22	Diagnostik und Therapie spezieller Krankheitsbilder Frühgeborener und reifer Neugeborener	
VK23	Versorgung von Mehrlingen	
VK24	Perinatale Beratung Hochrisikoschwangerer im Perinatalzentrum gemeinsam mit Frauenärzten	
VK25	Neugeborenencreening (Hypothyreose, Adrenogenitales Syndrom)	
VK26	Diagnostik und Therapie von Entwicklungsstörungen im Säuglings-, Kleinkindes und Schulalter	
VK29	Spezialsprechstunde	

B-[6].3 Medizinisch-pflegerische Leistungsangebote der Organisationseinheit / Fachabteilung

Nr.	Medizinisch-pflegerisches Leistungsangebot:	Kommentar / Erläuterung:
MP04	Atemgymnastik	
MP42	Spezielles pflegerisches Leistungsangebot	

B-[6].4 Nicht-medizinische Serviceangebote der Organisationseinheit / Fachabteilung

Nr.	Serviceangebot:	Kommentar / Erläuterung:
SA08	Teeküche für Patienten	
SA12	Balkon/ Terrasse	
SA13	Elektrisch verstellbare Betten	
SA20	Frei wählbare Essenszusammenstellung (Komponentenwahl)	
SA21	Kostenlose Getränkebereitstellung (Mineralwasser)	

B-[6].5 Fallzahlen der Organisationseinheit / Fachabteilung

Vollstationäre Fallzahl: 200

B-[6].6 Hauptdiagnosen nach ICD

Top 10 Diagnosen

Rang	ICD-10 Ziffer:	Absolute Fallzahl:	Umgangssprachliche Bezeichnung:
1	P07	80	Störung aufgrund kurzer Schwangerschaftsdauer oder niedrigem Geburtsgewicht
2	P22	12	Atemnot beim Neugeborenen
3	P28	11	Sonstige Störung der Atmung mit Ursprung in der Zeit kurz vor, während oder kurz nach der Geburt
4	P36	11	Blutvergiftung (Sepsis) durch Bakterien beim Neugeborenen
5	P55	7	Krankheit des ungeborenen Kindes bzw. des Neugeborenen mit Zerfall der roten Blutkörperchen
6	P23	6	Angeborene Lungenentzündung
7	P59	6	Gelbsucht des Neugeborenen durch sonstige bzw. vom Arzt nicht näher bezeichnete Ursachen
8	P70	6	Vorübergehende Störung des Zuckerstoffwechsels, die insbesondere beim ungeborenen Kind und beim Neugeborenen typisch ist
9	A08	<= 5	Durchfallkrankheit, ausgelöst durch Viren oder sonstige Erreger
10	D48	<= 5	Tumor an sonstigen bzw. vom Arzt nicht näher bezeichneten Körperregionen ohne Angabe, ob gutartig oder bösartig

B-[6].7 Prozeduren nach OPS

Top 10 Operationen

Rang	OPS-301 Ziffer:	Absolute Fallzahl:	Umgangssprachliche Bezeichnung:
1	8-930	166	Intensivmedizinische Überwachung von Atmung, Herz und Kreislauf ohne Messung des Drucks in der Lungenschlagader und im rechten Vorhof des Herzens
2	8-010	151	Gabe von Medikamenten bzw. Salzlösungen über die Gefäße bei Neugeborenen
3	1-208	135	Messung von Gehirnströmen, die durch gezielte Reize ausgelöst werden (evozierte Potentiale)
4	9-262	82	Versorgung eines Neugeborenen nach der Geburt
5	8-560	58	Anwendung von natürlichem oder künstlichem Licht zu Heilzwecken - Lichttherapie
6	8-711	48	Künstliche Beatmung bei Neugeborenen
7	8-831	43	Legen, Wechsel bzw. Entfernung eines Schlauches (Katheter), der in den großen Venen platziert ist
8	8-811	33	Ausgleich eines Flüssigkeitsmangels bei Neugeborenen durch Einbringen von Flüssigkeit über eine Vene
9	8-120	29	Magenspülung
10	8-121	28	Darmspülung

B-[6].8 Ambulante Behandlungsmöglichkeiten

Bezeichnung der Ambulanz:	Angebotene Leistung:	Art der Ambulanz:
Neuropädiatrie	Sprechstunde nach Vereinbarung	
Kinderkardiologie	Sprechstunde nach Vereinbarung	
Päd. Gastroenterologie	Sprechstunde nach Vereinbarung	
Päd. Sonographie	Sprechstunde nach Vereinbarung	

B-[6].9 Ambulante Operationen nach § 115b SGB V

trifft nicht zu / entfällt

B-[6].10 Zulassung zum Durchgangs-Arztverfahren der Berufsgenossenschaft

trifft nicht zu / entfällt

B-[6].11 Apparative Ausstattung

Nr.	Vorhandene Geräte:	Kommentar / Erläuterung:
AA03	Belastungs-EKG/ Ergometrie	
AA10	Elektroenzephalographiegerät (EEG)	
AA12	Endoskop	
AA27	Röntgengerät/ Durchleuchtungsgerät (z.B. C-Bogen)	[24h verfügbar]
AA28	Schlaflabor	
AA29	Sonographiegerät/ Dopplersonographiegerät	
AA31	Spirometrie/ Lungenfunktionsprüfung	

B-[6].12 Personelle Ausstattung

B-12.1 Ärzte:

Ärzte insgesamt (außer Belegärzte): **10,2**

Kommentar / Ergänzung: Die Neonatologie und die Pädiatrie gehören zusammen und werden deshalb auch von den selben Ärzten versorgt.

Davon Fachärzte: **4**

Belegärzte (nach § 121 SGB V): **0**

Fachexpertise der Abteilung

Nr.	Bezeichnung:	Kommentar / Erläuterungen:
AQ32	Kinder- und Jugendmedizin	
AQ35	Kinder- und Jugendmedizin, SP Neonatologie	
AQ36	Kinder- und Jugendmedizin, SP Neuropädiatrie	

B-12.2 Pflegepersonal:

Pflegekräfte insgesamt: **9,7**

Davon examinierte Gesundheits- und Krankenpfleger bzw. Gesundheits- und Kinderkrankenpfleger (3 Jahre, ohne und mit Fachweiterbildung): **9,7**

Davon examinierte Gesundheits- und Krankenpfleger bzw. Gesundheits- und Kinderkrankenpfleger (3 Jahre, mit entsprechender Fachweiterbildung): **3**

Kommentar / Erläuterung: 3 Krankenschwestern mit neonatologischer Intensiv-Fachweiterbildung

B-[7] Fachabteilung Frauenheilkunde

B-[7].1 Name der Organisationseinheit / Fachabteilung

Frauenheilkunde

Art der Abteilung:

bettenführende Hauptabteilung

Fachabteilungsschlüssel: **2425**

Hausanschrift:

Röntgenstr. 2 , 88048 Friedrichshafen

Telefon: 07541/96-1401

Fax: 07541/96-1402

E-Mail: e.glock@klinikum-fn.de

B-[7].2 Versorgungsschwerpunkte der Organisationseinheit / Fachabteilung

Nr.	Versorgungsschwerpunkte im Bereich Frauenheilkunde:	Kommentar / Erläuterung:
VG01	Diagnostik und Therapie von bösartigen Tumoren der Brustdrüse	Mammasonografie und Mammastanze
VG02	Diagnostik und Therapie von gutartigen Tumoren der Brustdrüse	Mammasonografie und Mammastanze
VG03	Diagnostik und Therapie von sonstigen Erkrankungen der Brustdrüse	Mamma Probeexzision
VG04	Kosmetische/ plastische Mammachirurgie	In Zusammenarbeit mit Prof. Kistler
VG05	Endoskopische Operationen (Laparoskopie, Hysteroskopie)	LASH; diagnostische und operative Laparoskopie und Hysteroskopie
VG06	Gynäkologische Abdominalchirurgie	
VG07	Inkontinenzchirurgie	Vaginalplastiken, TVT
VG08	Diagnostik und Therapie gynäkologischer Tumoren (Zervix-, Corpus-, Ovarial-, Vulva-, Vaginalkarzinom)	
VG13	Diagnostik und Therapie von entzündlichen Krankheiten der weiblichen Beckenorgane	Adnexitis; Endomyometritis
VG14	Diagnostik und Therapie von nichtentzündlichen Krankheiten des weiblichen Genitaltraktes	
VG15	Spezialprechstunde	

B-[7].3 Medizinisch-pflegerische Leistungsangebote der Organisationseinheit / Fachabteilung

Nr.	Medizinisch-pflegerisches Leistungsangebot:	Kommentar / Erläuterung:
MP04	Atemgymnastik	
MP23	Kunsttherapie	
MP34	Psychologisches/ psychotherapeutisches Leistungsangebot/ Psychosozialdienst	wöchentliche psychoonkologische Beratung
MP37	Schmerztherapie/ -management	In Zusammenarbeit mit der Anästhesieabteilung
MP47	Versorgung mit Hilfsmitteln/ Orthopädietechnik	Nach Mammaoperationen
MP51	Wundmanagement	
MP52	Zusammenarbeit mit/ Kontakt zu Selbsthilfegruppen	Mamma-Selbsthilfegruppen

B-[7].4 Nicht-medizinische Serviceangebote der Organisationseinheit / Fachabteilung

Nr.	Serviceangebot:	Kommentar / Erläuterung:
SA01	Aufenthaltsräume	für Patientinnen und Angehörige mit Getränkeversorgung
SA02	Ein-Bett-Zimmer	
SA03	Ein-Bett-Zimmer mit eigener Nasszelle	
SA06	Rollstuhlgerechte Nasszellen	
SA07	Rooming-In	Alle Wöchnerinnenzimmer
SA09	Unterbringung Begleitperson	
SA10	Zwei-Bett-Zimmer	
SA13	Elektrisch verstellbare Betten	
SA14	Fernsehgerät am Bett/ im Zimmer	
SA16	Kühlschrank	auf Station
SA17	Rundfunkempfang am Bett	
SA18	Telefon	
SA20	Frei wählbare Essenszusammenstellung (Komponentenwahl)	
SA21	Kostenlose Getränkebereitstellung (Mineralwasser)	Brunnen auf dem Stockwerk
SA22	Bibliothek	Bücherregale im Aufenthaltsbereich
SA24	Faxempfang für Patienten	über das Frauenkliniksekretariat

B-[7].5 Fallzahlen der Organisationseinheit / Fachabteilung

Vollstationäre Fallzahl: **660**

B-[7].6 Hauptdiagnosen nach ICD

Top 10 Diagnosen

Rang	ICD-10 Ziffer:	Absolute Fallzahl:	Umgangssprachliche Bezeichnung:
1	C50	95	Brustkrebs
2	D25	67	Gutartiger Tumor der Gebärmuttermuskulatur
3	N83	46	Nichtentzündliche Krankheit des Eierstocks, des Eileiters bzw. der Gebärmutterbänder
4	D27	29	Gutartiger Eierstocktumor
5	N81	25	Vorfall der Scheide bzw. der Gebärmutter
6	C54	23	Gebärmutterkrebs
7	N84	20	Gutartige, meist pilzförmige Geschwulst im Bereich der weiblichen Geschlechtsorgane
8	N80	19	Gutartige Wucherung der Gebärmutter Schleimhaut außerhalb der Gebärmutter
9	N70	18	Eileiterentzündung bzw. Eierstockentzündung
10	O03	16	Spontane Fehlgeburt

B-[7].7 Prozeduren nach OPS

Top 10 Operationen

Rang	OPS-301 Ziffer:	Absolute Fallzahl:	Umgangssprachliche Bezeichnung:
1	5-657	120	Operatives Lösen von Verwachsungen an Eierstock und Eileitern ohne Zuhilfenahme von Geräten zur optischen Vergrößerung
2	5-683	79	Vollständige operative Entfernung der Gebärmutter
3	1-471	70	Entnahme einer Gewebeprobe (Biopsie) aus der Gebärmutter Schleimhaut ohne operativen Einschnitt
4	5-690	59	Operative Zerstörung des oberen Anteils der Gebärmutter Schleimhaut - Ausschabung
5	5-870	56	Operative brusterhaltende Entfernung von Brustdrüsengewebe ohne Entfernung von Achsellymphknoten
6	5-651	54	Operative Entfernung oder Zerstörung von Gewebe des Eierstocks
7	5-653	49	Operative Entfernung des Eierstocks und der Eileiter
8	5-681	46	Operative Entfernung und Zerstörung von erkranktem Gewebe der Gebärmutter
9	1-672	45	Untersuchung der Gebärmutter durch eine Spiegelung
10	5-401	42	Operative Entfernung einzelner Lymphknoten bzw. Lymphgefäße

B-[7].8 Ambulante Behandlungsmöglichkeiten

Bezeichnung der Ambulanz:	Angebotene Leistung:	Art der Ambulanz:
Privatsprechstunde Dr. Vollert	behandelt wird das gesamte Spektrum Gynäkologischer Erkrankungen	
Notfallambulanz	behandelt wird das gesamte Spektrum Gynäkologischer Erkrankungen	Sonstige

B-[7].9 Ambulante Operationen nach § 115b SGB V

Top 10 Ambulante Operationen

Rang	OPS-301 Ziffer:	Umgangssprachliche Bezeichnung:	Absolute Fallzahl:
1	1-471	Entnahme einer Gewebeprobe (Biopsie) aus der Gebärmutterschleimhaut ohne operativen Einschnitt	122
2	5-690	Operative Zerstörung des oberen Anteils der Gebärmutterschleimhaut - Ausschabung	121
3	1-672	Untersuchung der Gebärmutter durch eine Spiegelung	85
4	5-671	Operative Entnahme einer kegelförmigen Gewebeprobe aus dem Gebärmutterhals	20
5	1-694	Untersuchung des Bauchraums bzw. seiner Organe durch eine Spiegelung	13
6	5-681	Operative Entfernung und Zerstörung von erkranktem Gewebe der Gebärmutter	12
7	1-472	Entnahme einer Gewebeprobe (Biopsie) aus dem Gebärmutterhals ohne operativen Einschnitt	11
8	5-711	Operation an der Scheidenvorhofdrüse (Bartholin-Drüse)	6
9	5-691	Entfernung eines Fremdkörpers aus der Gebärmutter	<= 5
10	5-870	Operative brusterhaltende Entfernung von Brustdrüsengewebe ohne Entfernung von Achsellymphknoten	<= 5

B-[7].10 Zulassung zum Durchgangs-Arztverfahren der Berufsgenossenschaft

trifft nicht zu / entfällt

B-[7].11 Apparative Ausstattung

Nr.	Vorhandene Geräte:	Kommentar / Erläuterung:
AA29	Sonographiegerät/ Dopplersonographiegerät	
AA33	Uroflow/ Blasendruckmessung	
AA00	Sonstige	Blutgasanalysegerät
AA00	Sonstige	Vacuumbiopsiegerät (Mamma)
AA00	Sonstige	Endometriumablationsgerät
AA00	Sonstige	Stanzbiopsiegerät

B-[7].12 Personelle Ausstattung

B-12.1 Ärzte:

Ärzte insgesamt (außer Belegärzte): **9**

Kommentar / Ergänzung: Die Frauenheilkunde und die Geburtshilfe gehören zusammen und werden deshalb auch von den selben Ärzten versorgt.

Davon Fachärzte: **4**

Belegärzte (nach § 121 SGB V): **0**

Fachexpertise der Abteilung

Nr.	Bezeichnung:	Kommentar / Erläuterungen:
AQ14	Frauenheilkunde und Geburtshilfe	
AQ16	Frauenheilkunde und Geburtshilfe, SP Gynäkologische Onkologie	

B-12.2 Pflegepersonal:

Pflegekräfte insgesamt: **11**

Davon examinierte Gesundheits- und Krankenpfleger bzw. Gesundheits- und Kinderkrankenpfleger (3 Jahre, ohne und mit Fachweiterbildung): **10**

Davon examinierte Gesundheits- und Krankenpfleger bzw. Gesundheits- und Kinderkrankenpfleger (3 Jahre, mit entsprechender Fachweiterbildung): **1**

Kommentar / Erläuterung: mit Weiterbildung zur Breast-Care-Nurse

B-12.3 Spezielles therapeutisches Personal:

Nr.	Spezielles therapeutisches Personal:	Kommentar:
SP25	Sozialarbeiter	

B-[8] Fachabteilung Geburtshilfe

B-[8].1 Name der Organisationseinheit / Fachabteilung

Geburtshilfe

Art der Abteilung:

bettenführende Hauptabteilung

Fachabteilungsschlüssel: **2500**

Hausanschrift:

Röntgenstr. 2 ; 88048 Friedrichshafen

Telefon: 07541/96-1401

Fax: 07541/96-1402

E-Mail: e.glock@klinikum-fn.de

B-[8].2 Versorgungsschwerpunkte der Organisationseinheit / Fachabteilung

Nr.	Versorgungsschwerpunkte im Bereich Geburtshilfe:	Kommentar / Erläuterung:
VG09	Pränataldiagnostik und Therapie	Ultraschall, Dopplerultraschall; siehe Diagnosen und Prozeduren
VG10	Betreuung von Risikoschwangerschaften	Diabetes, Retardierung, HELLP, Gemini; Drillinge, Makrosomie, Z.n. Sectio
VG11	Diagnostik und Therapie von Krankheiten während der Schwangerschaft, der Geburt und des Wochenbettes	Gestose, HELLP, Drogenabusus, Endomyometritis, Mastitis, Wundheilungsstörung
VG12	Geburtshilfliche Operationen	Vacuumextraktion; Sectio; Forceps
VG15	Spezialprechstunde	

B-[8].3 Medizinisch-pflegerische Leistungsangebote der Organisationseinheit / Fachabteilung

Nr.	Medizinisch-pflegerisches Leistungsangebot:	Kommentar / Erläuterung:
MP04	Atemgymnastik	
MP19	Geburtsvorbereitungskurse	Durch die Beleghebammen im Hause
MP37	Schmerztherapie/ -management	In Zusammenarbeit mit der Anästhesieabteilung
MP41	Spezielles Leistungsangebot von Hebammen	Yoga für Schwangere; Geburtsvorbereitung; Rückbildung; Wassergeburt
MP43	Stillberatung	
MP50	Wochenbettgymnastik	
MP51	Wundmanagement	

B-[8].4 Nicht-medizinische Serviceangebote der Organisationseinheit / Fachabteilung

Nr.	Serviceangebot:	Kommentar / Erläuterung:
SA01	Aufenthaltsräume	
SA02	Ein-Bett-Zimmer	
SA03	Ein-Bett-Zimmer mit eigener Nasszelle	
SA05	Mutter-Kind-Zimmer	
SA06	Rollstuhlgerechte Nasszellen	
SA07	Rooming-In	
SA09	Unterbringung Begleitperson	
SA10	Zwei-Bett-Zimmer	
SA13	Elektrisch verstellbare Betten	
SA14	Fernsehgerät am Bett/ im Zimmer	
SA16	Kühlschrank	
SA17	Rundfunkempfang am Bett	
SA18	Telefon	
SA20	Frei wählbare Essenszusammenstellung (Komponentenwahl)	
SA21	Kostenlose Getränkebereitstellung (Mineralwasser)	
SA22	Bibliothek	Bücherregale im Aufenthaltsbereich
SA24	Faxempfang für Patienten	Über das Frauenkliniksekretariat

B-[8].5 Fallzahlen der Organisationseinheit / Fachabteilung

Vollstationäre Fallzahl: 1893

B-[8].6 Hauptdiagnosen nach ICD

Top 10 Diagnosen

Rang	ICD-10 Ziffer:	Absolute Fallzahl:	Umgangssprachliche Bezeichnung:
1	Z38	647	Neugeborene
2	O70	132	Dammriss während der Geburt
3	O68	110	Komplikationen bei Wehen bzw. Entbindung durch Gefahrenzustand des Kindes
4	O34	98	Betreuung der Mutter bei festgestellten oder vermuteten Fehlbildungen oder Veränderungen der Beckenorgane
5	O69	90	Komplikationen bei Wehen bzw. Entbindung durch Komplikationen mit der Nabelschnur
6	O64	65	Geburtshindernis durch falsche Lage bzw. Haltung des ungeborenen Kindes kurz vor der Geburt
7	O65	48	Geburtshindernis durch Normabweichung des mütterlichen Beckens

Rang	ICD-10 Ziffer:	Absolute Fallzahl:	Umgangssprachliche Bezeichnung:
8	O42	46	Vorzeitiger Blasensprung
9	O60	41	Vorzeitige Wehen und Entbindung
10	O36	37	Betreuung der Mutter wegen sonstiger festgestellter oder vermuteter Komplikationen beim ungeborenen Kind

B-[8].7 Prozeduren nach OPS

Top 10 Operationen

Rang	OPS-301 Ziffer:	Absolute Fallzahl:	Umgangssprachliche Bezeichnung:
1	9-262	850	Versorgung eines Neugeborenen nach der Geburt
2	5-749	366	Sonstiger Kaiserschnitt
3	8-910	248	Regionale Schmerztherapie durch Einbringen eines Betäubungsmittels in einen Spaltraum im Wirbelkanal (Epiduralraum)
4	8-930	247	Intensivmedizinische Überwachung von Atmung, Herz und Kreislauf ohne Messung des Drucks in der Lungenschlagader und im rechten Vorhof des Herzens
5	5-758	220	Operativer, wiederherstellender Eingriff an den weiblichen Geschlechtsorganen nach Dammriss während der Geburt
6	5-738	193	Erweiterung des Scheideneingangs durch Dammschnitt während der Geburt mit anschließender Naht
7	5-730	147	Künstliche Fruchtblasensprengung
8	9-261	107	Überwachung und Betreuung einer Geburt mit erhöhter Gefährdung für Mutter oder Kind
9	5-728	81	Operative Entbindung durch die Scheide mittels Saugglocke
10	9-260	44	Überwachung und Betreuung einer normalen Geburt

B-[8].8 Ambulante Behandlungsmöglichkeiten

Bezeichnung der Ambulanz:	Angebotene Leistung:	Art der Ambulanz:
Privatsprechstunde Dr. Vollert	behandelt wird das gesamte Spektrum geburtshilflicher Erkrankungen	
Notfallambulanz	behandelt wird das gesamte Spektrum geburtshilflicher Erkrankungen	

B-[8].9 Ambulante Operationen nach § 115b SGB V

trifft nicht zu / entfällt

B-[8].10 Zulassung zum Durchgangs-Arztverfahren der Berufsgenossenschaft

trifft nicht zu / entfällt

B-[8].11 Apparative Ausstattung

Nr.	Vorhandene Geräte:	Kommentar / Erläuterung:
AA29	Sonographiegerät/ Dopplersonographiegerät	
AA00	Sonstige	Blutgasanalysegerät

B-[8].12 Personelle Ausstattung

B-12.1 Ärzte:

Ärzte insgesamt (außer Belegärzte): **9**

Kommentar / Ergänzung: Die Frauenheilkunde und die Geburtshilfe gehören zusammen und werden deshalb auch von den selben Ärzten versorgt.

Davon Fachärzte: **4**

Belegärzte (nach § 121 SGB V): **0**

Fachexpertise der Abteilung

Nr.	Bezeichnung:	Kommentar / Erläuterungen:
AQ14	Frauenheilkunde und Geburtshilfe	
AQ17	Frauenheilkunde und Geburtshilfe, SP Spezielle Geburtshilfe und Perinatalmedizin	

B-12.2 Pflegepersonal:

Pflegekräfte insgesamt: **10**

Davon examinierte Gesundheits- und Krankenpfleger bzw. Gesundheits- und Kinderkrankenpfleger (3 Jahre, ohne und mit Fachweiterbildung): **10**

Davon examinierte Gesundheits- und Krankenpfleger bzw. Gesundheits- und Kinderkrankenpfleger (3 Jahre, mit entsprechender Fachweiterbildung): **0**

B-12.3 Spezielles therapeutisches Personal:

Nr.	Spezielles therapeutisches Personal:	Kommentar:
SP03	Beleghebammen/-entbindungspfleger	

B-[9] Fachabteilung Intensivmedizin/Schwerpunkt Innere Medizin

B-[9].1 Name der Organisationseinheit / Fachabteilung

Intensivmedizin/Schwerpunkt Innere Medizin

Art der Abteilung:

bettenführende Hauptabteilung

Fachabteilungsschlüssel: 3601

Hausanschrift:

Röntgenstr. 2 , 88048 Friedrichshafen

Telefon: 07541/96-1391

Fax: 07541/96-1392

B-[9].2 Versorgungsschwerpunkte der Organisationseinheit / Fachabteilung

Nr.	Versorgungsschwerpunkte im Bereich Intensivmedizin/Schwerpunkt Innere Medizin:	Kommentar / Erläuterung:
VS00	Schmerztherapie	regionale Schmerzkatheter, Schmerzpumpenfüllungen, CT-gesteuerte Interventionen, Medikamentöse LSE, PDK zur Schmerzbehandlung, sonstige Schmerzbehandlungen
VS00	nicht-invasive und differenzierte invasive Beatmungsverfahren	auf der Intensivstation
VS00	Notfallmedizin	Hubschraubereinsätze, NAW-Einsätze Friedrichshafen, NAW-Einsätze Bodenseekreis
VS00	extrakorporale Organersatzverfahren	
VS00	therapeutische Bronchoskopien	auf der Intensivstation
VS00	Herzalarm/ Reanimation	
VS00	Kreislaufüberwachung und Therapie	auf der Intensivstation

B-[9].3 Medizinisch-pflegerische Leistungsangebote der Organisationseinheit / Fachabteilung

Nr.	Medizinisch-pflegerisches Leistungsangebot:	Kommentar / Erläuterung:
MP04	Atemgymnastik	
MP37	Schmerztherapie/ -management	
MP42	Spezielles pflegerisches Leistungsangebot	
MP51	Wundmanagement	

B-[9].4 Nicht-medizinische Serviceangebote der Organisationseinheit / Fachabteilung

Nr.	Serviceangebot:	Kommentar / Erläuterung:
SA13	Elektrisch verstellbare Betten	
SA17	Rundfunkempfang am Bett	
SA20	Frei wählbare Essenszusammenstellung (Komponentenwahl)	

B-[9].5 Fallzahlen der Organisationseinheit / Fachabteilung

Vollstationäre Fallzahl: 205

B-[9].6 Hauptdiagnosen nach ICD

Top 10 Diagnosen

Rang	ICD-10 Ziffer:	Absolute Fallzahl:	Umgangssprachliche Bezeichnung:
1	I21	43	Akuter Herzinfarkt
2	I50	21	Herzschwäche
3	I47	11	Anfallsweise auftretendes Herzrasen
4	T43	10	Vergiftung durch bewusstseinsverändernde Substanzen
5	I46	9	Herzstillstand
6	G40	7	Anfallsleiden - Epilepsie
7	F10	6	Psychische bzw. Verhaltensstörung durch Alkohol
8	I25	6	Herzkrankheit durch anhaltende Durchblutungsstörungen des Herzens
9	I26	6	Verschluss eines Blutgefäßes in der Lunge durch ein Blutgerinnsel - Lungenembolie
10	A41	<= 5	Sonstige Blutvergiftung (Sepsis)

B-[9].7 Prozeduren nach OPS

Top 10 Operationen

Rang	OPS-301 Ziffer:	Absolute Fallzahl:	Umgangssprachliche Bezeichnung:
1	8-837	453	Behandlung am Herzen bzw. den Herzkranzgefäßen mit Zugang über einen Schlauch (Katheter)
2	1-275	299	Untersuchung der linken Herzhälfte mit einem über die Schlagader ins Herz gelegten Schlauch (Katheter)
3	8-930	271	Intensivmedizinische Überwachung von Atmung, Herz und Kreislauf ohne Messung des Drucks in der Lungenschlagader und im rechten Vorhof des Herzens

Rang	OPS-301 Ziffer:	Absolute Fallzahl:	Umgangssprachliche Bezeichnung:
4	8-831	243	Legen, Wechsel bzw. Entfernung eines Schlauches (Katheter), der in den großen Venen platziert ist
5	8-980	117	Behandlung auf der Intensivstation (Basisprozedur)
6	1-620	103	Untersuchung der Luftröhre und der Bronchien durch eine Spiegelung
7	8-701	84	Einführung eines Schlauches in die Luftröhre zur Beatmung - Intubation
8	8-853	63	Verfahren zur Blutentgiftung außerhalb des Körpers mit Herauspressen von Giftstoffen - Hämofiltration
9	8-854	58	Verfahren zur Blutwäsche außerhalb des Körpers mit Entfernen der Giftstoffe über ein Konzentrationsgefälle - Dialyse
10	8-800	56	Übertragung (Transfusion) von Blut, roten Blutkörperchen bzw. Blutplättchen eines Spenders auf einen Empfänger

B-[9].8 **Ambulante Behandlungsmöglichkeiten**

trifft nicht zu / entfällt

B-[9].9 **Ambulante Operationen nach § 115b SGB V**

trifft nicht zu / entfällt

B-[9].10 **Zulassung zum Durchgangs-Arztverfahren der Berufsgenossenschaft**

trifft nicht zu / entfällt

B-[9].11 **Apparative Ausstattung**

Nr.	Vorhandene Geräte:	Kommentar / Erläuterung:
AA12	Endoskop	[24h verfügbar]
AA13	Geräte der invasiven Kardiologie (z.B. Herzkatheterlabor, Ablationsgenerator, Kardioversionsgerät, Herzschrittmacherlabor)	[24h verfügbar]
AA14	Geräte für Nierenersatzverfahren (Hämofiltration, Dialyse, Peritonealdialyse)	[24h verfügbar]
AA27	Röntgengerät/ Durchleuchtungsgerät (z.B. C-Bogen)	[24h verfügbar]
AA29	Sonographiegerät/ Dopplersonographiegerät	[24h verfügbar]
AA00	Intraortalegegenpulsation	[24h verfügbar]
AA00	Medizinisch-Technische Geräte	Saugquelle TD, Astrotherm, Piccomonitoring [24h verfügbar]
AA00	HP-Monitoring-Anlage	EKG, NBP, HZV [24h verfügbar]

Nr.	Vorhandene Geräte:	Kommentar / Erläuterung:
AA00	Beatmungsgeräte	[24h verfügbar]
AA00	CPAP- und Transportgeräte	[24h verfügbar]

B-[9].12 Personelle Ausstattung

B-12.1 Ärzte:

Ärzte insgesamt (außer Belegärzte): **15**

Kommentar / Ergänzung: Die Kardiologie und die Intensivmedizin/ Schwerpunkt Innermedizin gehören zusammen und werden deshalb auch von den selben Ärzten versorgt.

Davon Fachärzte: **9**

Belegärzte (nach § 121 SGB V): **0**

Fachexpertise der Abteilung

Nr.	Bezeichnung:	Kommentar / Erläuterungen:
AQ24	Innere Medizin und SP Angiologie	
AQ28	Innere Medizin und SP Kardiologie	
ZF15	Intensivmedizin	

B-12.2 Pflegepersonal:

Pflegekräfte insgesamt: **28,5**

Kommentar / Erläuterung: Alle Pflegekräfte teilen sich die Fachabteilungen der Intensivmedizin (Innere) und Intensivmedizin (Chirurgie)

Davon examinierte Gesundheits- und Krankenpfleger bzw. Gesundheits- und Kinderkrankenpfleger (3 Jahre, ohne und mit Fachweiterbildung): **27,5**

Davon examinierte Gesundheits- und Krankenpfleger bzw. Gesundheits- und Kinderkrankenpfleger (3 Jahre, mit entsprechender Fachweiterbildung): **14**

Kommentar / Erläuterung: mit Fachweiterbildung für Anästhesie und ITV

B-12.3 Spezielles therapeutisches Personal:

Nr.	Spezielles therapeutisches Personal:	Kommentar:
SP05	Ergotherapeuten	
SP14	Logopäden	
SP25	Sozialarbeiter	

B-[10] Fachabteilung Intensivmedizin/Schwerpunkt Chirurgie

B-[10].1 Name der Organisationseinheit / Fachabteilung

Intensivmedizin/Schwerpunkt Chirurgie

Art der Abteilung:

bettenführende Hauptabteilung

Fachabteilungsschlüssel: 3618

Hausanschrift:

Röntgenstr. 2 , 88048 Friedrichshafen

Telefon: 07541/96-1390

Fax: 07541/96-1392

E-Mail: h.luetje@klinikum-fn.de

B-[10].2 Versorgungsschwerpunkte der Organisationseinheit / Fachabteilung

Nr.	Versorgungsschwerpunkte im Bereich Intensivmedizin/Schwerpunkt Chirurgie:	Kommentar / Erläuterung:
VS00	Invasive Kreislaufüberwachung und Therapie	auf der Intensivstation
VS00	Stand-by und Lokalanästhesien	
VS00	Maskennarkosen	
VS00	Geburtshilfliche Periduralanästhesien	
VS00	Schmerztherapie	regionale Schmerzkatheter, Schmerzpumpenfüllungen, CT-gesteuerte Interventionen, Medikamentöse LSE, PDK zur Schmerzbehandlung, sonstige Schmerzbehandlungen
VS00	Blutdepot	
VS00	Intravenöse Anästhesien	
VS00	Herzalarm/ Reanimation	
VS00	extrakorporale Organersatzverfahren	
VS00	Notfallmedizin	Hubschraubereinsätze, NAW-Einsätze Friedrichshafen, NAW-Einsätze Bodenseekreis
VS00	Tracheotomien	auf der Intensivstation
VS00	Intubationsnarkosen	
VS00	therapeutische Bronchoskopien	auf der Intensivstation
VS00	Regionalanästhesien	
VS00	Narkosen mit Larynxmasken	
VS00	nicht-invasive und differenzierte invasive Beatmungsverfahren	auf der Intensivstation

B-[10].3 Medizinisch-pflegerische Leistungsangebote der Organisationseinheit / Fachabteilung

Nr.	Medizinisch-pflegerisches Leistungsangebot:	Kommentar / Erläuterung:
MP04	Atemgymnastik	
MP37	Schmerztherapie/ -management	
MP42	Spezielles pflegerisches Leistungsangebot	
MP51	Wundmanagement	

B-[10].4 Nicht-medizinische Serviceangebote der Organisationseinheit / Fachabteilung

Nr.	Serviceangebot:	Kommentar / Erläuterung:
SA13	Elektrisch verstellbare Betten	
SA17	Rundfunkempfang am Bett	
SA20	Frei wählbare Essenszusammenstellung (Komponentenwahl)	

B-[10].5 Fallzahlen der Organisationseinheit / Fachabteilung

Vollstationäre Fallzahl: **87**

B-[10].6 Hauptdiagnosen nach ICD

Top 10 Diagnosen

Rang	ICD-10 Ziffer:	Absolute Fallzahl:	Umgangssprachliche Bezeichnung:
1	I70	6	Arterienverkalkung
2	A41	<= 5	Sonstige Blutvergiftung (Sepsis)
3	C16	<= 5	Magenkrebs
4	C18	<= 5	Dickdarmkrebs im Bereich des Grimmdarms (Kolon)
5	C20	<= 5	Dickdarmkrebs im Bereich des Mastdarms - Rektumkrebs
6	C23	<= 5	Gallenblasenkrebs
7	C64	<= 5	Nierenkrebs, ausgenommen Nierenbeckenkrebs
8	C78	<= 5	Metastase einer Krebserkrankung in Atmungs- bzw. Verdauungsorganen
9	E10	<= 5	Zuckerkrankheit, die von Anfang an mit Insulin behandelt werden muss - Diabetes Typ-1
10	E11	<= 5	Zuckerkrankheit, die nicht zwingend mit Insulin behandelt werden muss - Diabetes Typ-2

B-[10].7 Prozeduren nach OPS

Top 10 Operationen

Rang	OPS-301 Ziffer:	Absolute Fallzahl:	Umgangssprachliche Bezeichnung:
1	8-831	382	Legen, Wechsel bzw. Entfernung eines Schlauches (Katheter), der in den großen Venen platziert ist
2	8-931	320	Intensivmedizinische Überwachung von Atmung, Herz und Kreislauf mit Messung des Drucks im rechten Vorhof des Herzens
3	8-980	277	Behandlung auf der Intensivstation (Basisprozedur)
4	8-930	275	Intensivmedizinische Überwachung von Atmung, Herz und Kreislauf ohne Messung des Drucks in der Lungenschlagader und im rechten Vorhof des Herzens
5	8-800	242	Übertragung (Transfusion) von Blut, roten Blutkörperchen bzw. Blutplättchen eines Spenders auf einen Empfänger
6	1-620	113	Untersuchung der Luftröhre und der Bronchien durch eine Spiegelung
7	8-810	111	Übertragung (Transfusion) von Blutflüssigkeit bzw. von Anteilen der Blutflüssigkeit oder von gentechnisch hergestellten Bluteiweißen
8	8-701	102	Einführung eines Schlauches in die Luftröhre zur Beatmung - Intubation
9	8-919	100	Umfassende Schmerztherapie bei akuten Schmerzen
10	5-541	98	Operative Eröffnung der Bauchhöhle bzw. des Raums hinter der Bauchhöhle

B-[10].8 Ambulante Behandlungsmöglichkeiten

trifft nicht zu / entfällt

B-[10].9 Ambulante Operationen nach § 115b SGB V

trifft nicht zu / entfällt

B-[10].10 Zulassung zum Durchgangs-Arztverfahren der Berufsgenossenschaft

trifft nicht zu / entfällt

B-[10].11 Apparative Ausstattung

Nr.	Vorhandene Geräte:	Kommentar / Erläuterung:
AA12	Endoskop	[24h verfügbar]
AA13	Geräte der invasiven Kardiologie (z.B. Herzkatheterlabor, Ablationsgenerator, Kardioversionsgerät, Herzschrittmacherlabor)	[24h verfügbar]
AA14	Geräte für Nierenersatzverfahren (Hämofiltration, Dialyse, Peritonealdialyse)	[24h verfügbar]
AA27	Röntgengerät/ Durchleuchtungsgerät (z.B. C-Bogen)	[24h verfügbar]
AA29	Sonographiegerät/ Dopplersonographiegerät	[24h verfügbar]
AA00	Beatmungsgeräte	[24h verfügbar]
AA00	Medizinisch-Technische Geräte	Saugquelle TD, Astrotherm, Piccomonitoring [24h verfügbar]
AA00	Intraortalegegenpulsation	[24h verfügbar]
AA00	HP-Monitoring-Anlage	EKG, NBP, HZV [24h verfügbar]
AA00	CPAP- und Transportgeräte	[24h verfügbar]

B-[10].12 Personelle Ausstattung

B-12.1 Ärzte:

Ärzte insgesamt (außer Belegärzte): **20**

Kommentar / Ergänzung: Die Anästhesiologie und die Intensivmedizin/ Schwerpunkt Chirurgie gehören zusammen und werden deshalb auch von den selben Ärzten versorgt.

Davon Fachärzte: **15**

Belegärzte (nach § 121 SGB V): **0**

Fachexpertise der Abteilung

Nr.	Bezeichnung:	Kommentar / Erläuterungen:
AQ01	Anästhesiologie	
AQ59	Transfusionsmedizin	
ZF15	Intensivmedizin	
ZF42	Spezielle Schmerztherapie	

B-12.2 Pflegepersonal:

Pflegekräfte insgesamt: **28,5**

Kommentar / Erläuterung: Alle Pflegekräfte teilen sich die Fachabteilungen der Intensivmedizin (Innere) und Intensivmedizin (Chirurgie)

Davon examinierte Gesundheits- und Krankenpfleger bzw. Gesundheits- und Kinderkrankenpfleger (3 Jahre, ohne und mit Fachweiterbildung): **27,5**

Davon examinierte Gesundheits- und Krankenpfleger bzw. Gesundheits- und Kinderkrankenpfleger (3 Jahre, mit entsprechender Fachweiterbildung): **14**

Kommentar / Erläuterung: mit Fachweiterbildung für Anästhesie und ITV

B-12.3 Spezielles therapeutisches Personal:

Nr.	Spezielles therapeutisches Personal:	Kommentar:
SP21	Physiotherapeuten	
SP25	Sozialarbeiter	

B-[11] Fachabteilung Urologie

B-[11].1 Name der Organisationseinheit / Fachabteilung

Urologie

Art der Abteilung:

bettenführende Belegabteilung

Fachabteilungsschlüssel: 2200

Hausanschrift:

Franziskusplatz 2/1 , 88045 Friedrichshafen

Telefon: 07541/3873-0

B-[11].2 Versorgungsschwerpunkte der Organisationseinheit / Fachabteilung

Nr.	Versorgungsschwerpunkte im Bereich Urologie:	Kommentar / Erläuterung:
VU03	Diagnostik und Therapie der Urolithiasis	ESWL, Laser-Lithotrypie ureterskopisch und perkutan
VU04	Diagnostik und Therapie sonstiger Krankheiten der Niere und des Ureters	Siehe Laparoskopie
VU05	Diagnostik und Therapie sonstiger Krankheiten des Harnsystems	
VU06	Diagnostik und Therapie von Krankheiten der männlichen Genitalorgane	Hypospadienchirurgie, laparoskopische Chirurgie des Kryptorchismus
VU07	Diagnostik und Therapie sonstiger Krankheiten des Urogenitalsystems	
VU08	Kinderurologie	Diagnostik der Erkrankungen des oberen Harntraktes in Zusammenarbeit mit Pädiatrie und Nuklearmedizin., Refluxchirurgie, offene und laparoskopische Nierenbeckenplastik
VU10	Plastisch rekonstruktive Eingriffe an Niere, Harnwegen und Harnblase	z.B. Hypospadien, laparoskopische Nierenbeckenplastik
VU11	Minimal-invasive laparoskopische Operationen	Nahezu alle Operationen erfolgen extraperitoneal-laparoskopisch: radikale Prostatektomie, Nephrektomie/ Tumornephrektomie, Nierenteilresektion, Nephro-ureterektomie, retroperitoneale und pelvine Lymphadenektomie
VU12	Minimal-invasive endoskopische Operationen	Holium-Laser-Enukleation und -Ablation der Prostata. Biplare Plasmaresektion von Prostata und Blase
VU13	Tumorchirurgie	z.B. radikale Cystektomie mit Neoblase
VU14	Spezialsprechstunde	Andrologie

B-[11].3 Medizinisch-pflegerische Leistungsangebote der Organisationseinheit / Fachabteilung

trifft nicht zu / entfällt

B-[11].4 Nicht-medizinische Serviceangebote der Organisationseinheit / Fachabteilung

Nr.	Serviceangebot:	Kommentar / Erläuterung:
SA02	Ein-Bett-Zimmer	
SA03	Ein-Bett-Zimmer mit eigener Nasszelle	
SA06	Rollstuhlgerechte Nasszellen	
SA10	Zwei-Bett-Zimmer	
SA11	Zwei-Bett-Zimmer mit eigener Nasszelle	
SA13	Elektrisch verstellbare Betten	
SA14	Fernsehgerät am Bett/ im Zimmer	
SA17	Rundfunkempfang am Bett	
SA18	Telefon	
SA20	Frei wählbare Essenszusammenstellung (Komponentenwahl)	
SA21	Kostenlose Getränkebereitstellung (Mineralwasser)	

B-[11].5 Fallzahlen der Organisationseinheit / Fachabteilung

Vollstationäre Fallzahl: **605**

B-[11].6 Hauptdiagnosen nach ICD

Top 10 Diagnosen

Rang	ICD-10 Ziffer:	Absolute Fallzahl:	Umgangssprachliche Bezeichnung:
1	N20	120	Stein im Nierenbecken bzw. Harnleiter
2	C67	84	Harnblasenkrebs
3	N40	61	Gutartige Vergrößerung der Prostata
4	C61	58	Prostatakrebs
5	N13	48	Harnstau aufgrund einer Abflussbehinderung bzw. Harnrückfluss in Richtung Niere
6	C64	18	Nierenkrebs, ausgenommen Nierenbeckenkrebs
7	Q62	18	Angeborene Fehlbildung des Nierenbeckens bzw. angeborene Fehlbildung des Harnleiters mit Verengung oder Aufstauung von Harn
8	D40	17	Tumor der männlichen Geschlechtsorgane ohne Angabe, ob gutartig oder bösartig
9	Q54	14	Fehlentwicklung der Harnröhre mit Öffnung der Harnröhre an der Unterseite des Penis

Rang	ICD-10 Ziffer:	Absolute Fallzahl:	Umgangssprachliche Bezeichnung:
10	Q53	13	Hodenhochstand innerhalb des Bauchraums

B-[11].7 Prozeduren nach OPS

Top 10 Operationen

Rang	OPS-301 Ziffer:	Absolute Fallzahl:	Umgangssprachliche Bezeichnung:
1	5-560	136	Erweiterung des Harnleiters bei einer Operation oder Spiegelung
2	5-573	99	Operative(r) Einschnitt, Entfernung oder Zerstörung von erkranktem Gewebe der Harnblase mit Zugang durch die Harnröhre
3	5-601	90	Operative Entfernung oder Zerstörung von Gewebe der Prostata durch die Harnröhre
4	5-562	79	Operativer Einschnitt in die Harnleiter bzw. Steinentfernung bei einer offenen Operation oder bei einer Spiegelung
5	5-585	69	Operativer Einschnitt in erkranktes Gewebe der Harnröhre mit Zugang durch die Harnröhre
6	8-137	48	Einlegen, Wechsel bzw. Entfernung einer Harnleiterschleife (Katheter)
7	5-604	41	Operative Entfernung der Prostata, der Samenblase und der dazugehörigen Lymphknoten
8	1-661	35	Untersuchung der Harnröhre und der Harnblase durch eine Spiegelung
9	5-581	33	Operative Erweiterung des Harnröhrenausganges
10	8-110	31	Harnsteinzertrümmerung in Niere und Harnwegen durch von außen zugeführte Stoßwellen

B-[11].8 Ambulante Behandlungsmöglichkeiten

Bezeichnung der Ambulanz:	Angebotene Leistung:	Art der Ambulanz:
Notfallambulanz	Bereitschaftsdienst der Belegärzte	

B-[11].9 Ambulante Operationen nach § 115b SGB V

trifft nicht zu / entfällt

B-[11].10 Zulassung zum Durchgangs-Arztverfahren der Berufsgenossenschaft

trifft nicht zu / entfällt

B-[11].11 Apparative Ausstattung

Nr.	Vorhandene Geräte:	Kommentar / Erläuterung:
AA20	Laser	
AA21	Lithotripter (ESWL)	

Nr.	Vorhandene Geräte:	Kommentar / Erläuterung:
AA27	Röntgengerät/ Durchleuchtungsgerät (z.B. C-Bogen)	[24h verfügbar]
AA33	Uroflow/ Blasendruckmessung	
AA00	Sonstige	

B-[11].12 Personelle Ausstattung

B-12.1 Ärzte:

Ärzte insgesamt (außer Belegärzte): **0**

Davon Fachärzte: **0**

Belegärzte (nach § 121 SGB V): **3**

Fachexpertise der Abteilung

Nr.	Bezeichnung:	Kommentar / Erläuterungen:
AQ60	Urologie	

B-12.2 Pflegepersonal:

Pflegekräfte insgesamt: **7**

Davon examinierte Gesundheits- und Krankenpfleger bzw. Gesundheits- und Kinderkrankenpfleger (3 Jahre, ohne und mit Fachweiterbildung): **5**

Davon examinierte Gesundheits- und Krankenpfleger bzw. Gesundheits- und Kinderkrankenpfleger (3 Jahre, mit entsprechender Fachweiterbildung): **1**

Kommentar / Erläuterung: mit Fachweiterbildung für Anästhesie und ITV

B-12.3 Spezielles therapeutisches Personal:

Nr.	Spezielles therapeutisches Personal:	Kommentar:
SP25	Sozialarbeiter	

B-[12] Fachabteilung Hals-, Nasen-, Ohrenheilkunde

B-[12].1 Name der Organisationseinheit / Fachabteilung

Hals-, Nasen-, Ohrenheilkunde

Art der Abteilung:

bettenführende Belegabteilung

Fachabteilungsschlüssel: 2600

Hausanschrift:

Röntgenstr. 2 , 88048 Friedrichshafen

Telefon: 07541/96-1470

B-[12].2 Versorgungsschwerpunkte der Organisationseinheit / Fachabteilung

Nr.	Versorgungsschwerpunkte im Bereich Hals-, Nasen-, Ohrenheilkunde:	Kommentar / Erläuterung:
VH02	Diagnostik und Therapie von Krankheiten des Mittelohres und des Warzenfortsatzes	Paracentese, Paukendrainage
VH04	Mittelohrchirurgie (Hörverbesserung, Implantierbare Hörgeräte)	Tympanoplastik
VH06	Operative Fehlbildungskorrektur des Ohres	Ohrmuschelplastik
VH14	Diagnostik und Therapie der Krankheiten der Mundhöhle	Tonsillektomie
VH16	Diagnostik und Therapie von Erkrankungen des Kehlkopfes	
VH00	Sonstige	Entfernung (Rachenmandeln) Adenotomie
VH00	Sonstige	Septumplastik (Nasenscheidewand-OP)

B-[12].3 Medizinisch-pflegerische Leistungsangebote der Organisationseinheit / Fachabteilung

trifft nicht zu / entfällt

B-[12].4 Nicht-medizinische Serviceangebote der Organisationseinheit / Fachabteilung

Nr.	Serviceangebot:	Kommentar / Erläuterung:
SA02	Ein-Bett-Zimmer	
SA03	Ein-Bett-Zimmer mit eigener Nasszelle	
SA09	Unterbringung Begleitperson	
SA10	Zwei-Bett-Zimmer	
SA11	Zwei-Bett-Zimmer mit eigener Nasszelle	
SA12	Balkon/ Terrasse	

Nr.	Serviceangebot:	Kommentar / Erläuterung:
SA13	Elektrisch verstellbare Betten	
SA17	Rundfunkempfang am Bett	
SA18	Telefon	
SA20	Frei wählbare Essenszusammenstellung (Komponentenwahl)	
SA21	Kostenlose Getränkebereitstellung (Mineralwasser)	

B-[12].5 Fallzahlen der Organisationseinheit / Fachabteilung

Vollstationäre Fallzahl: **215**

B-[12].6 Hauptdiagnosen nach ICD

Top 10 Diagnosen

Rang	ICD-10 Ziffer:	Absolute Fallzahl:	Umgangssprachliche Bezeichnung:
1	J35	161	Anhaltende Krankheit der Gaumen- bzw. Rachenmandeln
2	T81	16	Komplikationen bei ärztlichen Eingriffen
3	J34	12	Sonstige Krankheit der Nase bzw. der Nasennebenhöhlen
4	J36	10	Abgekapselter eitriger Entzündungsherd (Abszess) um die Mandeln
5	B27	<= 5	Pfeiffersches Drüsenfieber - Infektiöse Mononukleose
6	H66	<= 5	Eitrige bzw. andere Form der Mittelohrentzündung
7	H81	<= 5	Störung des Gleichgewichtsorgans
8	J01	<= 5	Akute Nasennebenhöhlenentzündung
9	J03	<= 5	Akute Mandelentzündung
10	J05	<= 5	Akute Kehlkopfentzündung mit Atemnot (Krupp) bzw. Kehldeckelentzündung

B-[12].7 Prozeduren nach OPS

Top 10 Operationen

Rang	OPS-301 Ziffer:	Absolute Fallzahl:	Umgangssprachliche Bezeichnung:
1	5-281	86	Operative Entfernung der Gaumenmandeln (ohne Entfernung der Rachenmandel) - Tonsillektomie ohne Adenotomie
2	5-282	61	Operative Entfernung von Gaumen- und Rachenmandeln
3	5-200	25	Operativer Einschnitt in das Trommelfell
4	5-214	14	Operative Entfernung bzw. Wiederherstellung der Nasenscheidewand
5	5-289	14	Sonstige Operation an Gaumen- bzw. Rachenmandeln

Rang	OPS-301 Ziffer:	Absolute Fallzahl:	Umgangssprachliche Bezeichnung:
6	5-215	13	Operation an der unteren Nasenmuschel
7	5-285	11	Operative Entfernung der Rachenmandeln bzw. ihrer Wucherungen (ohne Entfernung der Gaumenmandeln)
8	5-184	<= 5	Operative Korrektur absteher Ohren
9	5-221	<= 5	Operation an der Kieferhöhle
10	5-222	<= 5	Operation am Siebbein bzw. an der Keilbeinhöhle

B-[12].8 Ambulante Behandlungsmöglichkeiten

Bezeichnung der Ambulanz:	Angebotene Leistung:	Art der Ambulanz:
Notfallambulanz	Bereitschaftsdienst der Belegärzte	

B-[12].9 Ambulante Operationen nach § 115b SGB V

trifft nicht zu / entfällt

B-[12].10 Zulassung zum Durchgangs-Arztverfahren der Berufsgenossenschaft

trifft nicht zu / entfällt

B-[12].11 Apparative Ausstattung

Nr.	Vorhandene Geräte:	Kommentar / Erläuterung:
AA00	Audiometrisches Gerät	
AA00	Ultraschallgerät	
AA00	Stroboskopiegerät	

B-[12].12 Personelle Ausstattung

B-12.1 Ärzte:

Ärzte insgesamt (außer Belegärzte): **0**

Davon Fachärzte: **0**

Belegärzte (nach § 121 SGB V): **2**

Fachexpertise der Abteilung

Nr.	Bezeichnung:	Kommentar / Erläuterungen:
AQ18	Hals-Nasen-Ohrenheilkunde	

B-12.2 Pflegepersonal:

Pflegekräfte insgesamt: **0**

Davon examinierte Gesundheits- und Krankenpfleger bzw. Gesundheits- und Kinderkrankenpfleger (3 Jahre, ohne und mit Fachweiterbildung): **0**

Davon examinierte Gesundheits- und Krankenpfleger bzw. Gesundheits- und Kinderkrankenpfleger (3 Jahre, mit entsprechender Fachweiterbildung): **0**

B-[13] Fachabteilung Augenheilkunde

B-[13].1 Name der Organisationseinheit / Fachabteilung

Augenheilkunde

Art der Abteilung:

bettenführende Belegabteilung

Fachabteilungsschlüssel: 2700

Hausanschrift:

Friedrichstr. 15 , 88045 Friedrichshafen

Telefon: 07541/22240

B-[13].2 Versorgungsschwerpunkte der Organisationseinheit / Fachabteilung

Nr.	Versorgungsschwerpunkte im Bereich Augenheilkunde:	Kommentar / Erläuterung:
VA01	Diagnostik und Therapie von Tumoren des Auges und der Augenanhangsgebilde	
VA02	Diagnostik und Therapie von Erkrankungen des Augenlides, des Tränenapparates und der Orbita	
VA03	Diagnostik und Therapie von Erkrankungen der Konjunktiva	
VA04	Diagnostik und Therapie von Erkrankungen der Sklera, der Hornhaut, der Iris und des Ziliarkörpers	
VA05	Diagnostik und Therapie von Erkrankungen der Linse	
VA06	Diagnostik und Therapie von Erkrankungen der Aderhaut und der Netzhaut	
VA07	Diagnostik und Therapie des Glaukoms	
VA08	Diagnostik und Therapie von Erkrankungen des Glaskörpers und des Augapfels	
VA09	Diagnostik und Therapie von Erkrankungen des Sehnervs und der Sehbahn	
VA10	Diagnostik und Therapie von Erkrankungen der Augenmuskeln, Störungen der Blickbewegungen sowie Akkommodationsstörungen und Refraktionsfehlern	
VA11	Diagnostik und Therapie von Sehstörungen und Blindheit	
VA13	Anpassung von Sehhilfen	
VA15	Plastische Chirurgie	
VA16	Diagnostik und Therapie sonstiger Krankheiten des Auges und der Augenanhangsgebilde	

B-[13].3 Medizinisch-pflegerische Leistungsangebote der Organisationseinheit / Fachabteilung

Nr.	Medizinisch-pflegerisches Leistungsangebot:	Kommentar / Erläuterung:
MP00	Sonstiges	Cataractoperationen

B-[13].4 Nicht-medizinische Serviceangebote der Organisationseinheit / Fachabteilung

Nr.	Serviceangebot:	Kommentar / Erläuterung:
SA02	Ein-Bett-Zimmer	
SA10	Zwei-Bett-Zimmer	
SA13	Elektrisch verstellbare Betten	
SA14	Fernsehgerät am Bett/ im Zimmer	
SA17	Rundfunkempfang am Bett	
SA18	Telefon	
SA20	Frei wählbare Essenszusammenstellung (Komponentenwahl)	
SA21	Kostenlose Getränkebereitstellung (Mineralwasser)	

B-[13].5 Fallzahlen der Organisationseinheit / Fachabteilung

Vollstationäre Fallzahl: **64**

B-[13].6 Hauptdiagnosen nach ICD

Top 10 Diagnosen

Rang	ICD-10 Ziffer:	Absolute Fallzahl:	Umgangssprachliche Bezeichnung:
1	H25	60	Grauer Star im Alter - Katarakt
2	H26	<= 5	Sonstiger Grauer Star

B-[13].7 Prozeduren nach OPS

Top 10 Operationen

Rang	OPS-301 Ziffer:	Absolute Fallzahl:	Umgangssprachliche Bezeichnung:
1	5-144	64	Operative Entfernung der Augenlinse ohne ihre Linsenkapsel

B-[13].8 Ambulante Behandlungsmöglichkeiten

trifft nicht zu / entfällt

B-[13].9 Ambulante Operationen nach § 115b SGB V

trifft nicht zu / entfällt

B-[13].10 Zulassung zum Durchgangs-Arztverfahren der Berufsgenossenschaft

trifft nicht zu / entfällt

B-[13].11 Apparative Ausstattung

Nr.	Vorhandene Geräte:	Kommentar / Erläuterung:
AA00	Sonstige	Ultraschallgerät zur Cataractoperation

B-[13].12 Personelle Ausstattung

B-12.1 Ärzte:

Ärzte insgesamt (außer Belegärzte): **0**

Davon Fachärzte: **0**

Belegärzte (nach § 121 SGB V): **1**

Fachexpertise der Abteilung

Nr.	Bezeichnung:	Kommentar / Erläuterungen:
AQ04	Augenheilkunde	

B-12.2 Pflegepersonal:

Pflegekräfte insgesamt: **2**

Davon examinierte Gesundheits- und Krankenpfleger bzw. Gesundheits- und Kinderkrankenpfleger (3 Jahre, ohne und mit Fachweiterbildung): **2**

Davon examinierte Gesundheits- und Krankenpfleger bzw. Gesundheits- und Kinderkrankenpfleger (3 Jahre, mit entsprechender Fachweiterbildung): **0**

B-[14] Fachabteilung Radiologie

B-[14].1 Name der Organisationseinheit / Fachabteilung

Radiologie

Art der Abteilung:

bettenführende Hauptabteilung

Fachabteilungsschlüssel: 3751

Hausanschrift:

Röntgenstr. 2 , 88048 Friedrichshafen

Telefon: 07541/96-1501

Fax: 07541/96-1524

E-Mail: m.jakob@klinikum-fn.de

B-[14].2 Versorgungsschwerpunkte der Organisationseinheit / Fachabteilung

Nr.	Versorgungsschwerpunkte im Bereich Radiologie:	Kommentar / Erläuterung:
VR01	Konventionelle Röntgenaufnahmen	
VR02	Native Sonographie	
VR07	Projektionsradiographie mit Spezialverfahren	
VR08	Fluoroskopie [Durchleuchtung] als selbständige Leistung	
VR09	Projektionsradiographie mit Kontrastmittelverfahren	
VR10	Computertomographie (CT), nativ	
VR11	Computertomographie (CT) mit Kontrastmittel	
VR12	Computertomographie (CT), Spezialverfahren	
VR15	Arteriographie	
VR16	Phlebographie	
VR18	Nuklearmedizinische diagnostische Verfahren	
VR22	Magnetresonanztomographie (MRT), nativ	
VR23	Magnetresonanztomographie (MRT) mit Kontrastmittel	
VR24	Magnetresonanztomographie (MRT), Spezialverfahren	
VR25	Knochendichtemessung (nur CT-Knochendichtemessung)	
VR26	Computergestützte Bilddatenanalyse mit 3D-Auswertung	
VR00	Sonstige	

B-[14].3 Medizinisch-pflegerische Leistungsangebote der Organisationseinheit / Fachabteilung

trifft nicht zu / entfällt

B-[14].4 Nicht-medizinische Serviceangebote der Organisationseinheit / Fachabteilung

Nr.	Serviceangebot:	Kommentar / Erläuterung:
SA10	Zwei-Bett-Zimmer	Zur Nachsorge und Überwachung der DSA PatientInnen

B-[14].5 Fallzahlen der Organisationseinheit / Fachabteilung

Vollstationäre Fallzahl: **0**

B-[14].6 Hauptdiagnosen nach ICD

trifft nicht zu / entfällt

B-[14].7 Prozeduren nach OPS

Top 10 Operationen

Rang	OPS-301 Ziffer:	Absolute Fallzahl:	Umgangssprachliche Bezeichnung:
1	3-200	1357	Computertomographie (CT) des Schädels ohne Kontrastmittel
2	3-990	1019	Computergestützte Analyse von Bilddaten mit 3D-Auswertung
3	3-225	801	Computertomographie (CT) des Bauches mit Kontrastmittel
4	8-836	424	Behandlung an einem Gefäß über einen Schlauch (Katheter)
5	3-607	387	Röntgendarstellung der Schlagadern der Beine mit Kontrastmittel
6	3-605	349	Röntgendarstellung der Schlagadern im Becken mit Kontrastmittel
7	3-802	270	Kernspintomographie (MRT) von Wirbelsäule und Rückenmark ohne Kontrastmittel
8	3-222	265	Computertomographie (CT) des Brustkorbes mit Kontrastmittel
9	3-806	261	Kernspintomographie (MRT) der Muskeln, Knochen und Gelenke ohne Kontrastmittel
10	3-800	249	Kernspintomographie (MRT) des Schädels ohne Kontrastmittel

B-[14].8 Ambulante Behandlungsmöglichkeiten

trifft nicht zu / entfällt

B-[14].9 Ambulante Operationen nach § 115b SGB V

trifft nicht zu / entfällt

B-[14].10 Zulassung zum Durchgangs-Arztverfahren der Berufsgenossenschaft

trifft nicht zu / entfällt

B-[14].11 Apparative Ausstattung

Nr.	Vorhandene Geräte:	Kommentar / Erläuterung:
AA01	Angiographiegerät	[24h verfügbar]
AA08	Computertomograph (CT)	[24h verfügbar]
AA22	Magnetresonanztomograph (MRT)	
AA23	Mammographiegerät	
AA27	Röntgengerät/ Durchleuchtungsgerät (z.B. C-Bogen)	[24h verfügbar]
AA32	Szintigraphiescanner/ Gammakamera (Szintillationskamera)	

B-[14].12 Personelle Ausstattung

B-12.1 Ärzte:

Ärzte insgesamt (außer Belegärzte): **7**

Davon Fachärzte: **6**

Belegärzte (nach § 121 SGB V): **0**

Fachexpertise der Abteilung

Nr.	Bezeichnung:	Kommentar / Erläuterungen:
AQ54	Radiologie	
ZF23	Magnetresonanztomographie	
ZF38	Röntgendiagnostik	

B-12.2 Pflegepersonal:

Pflegekräfte insgesamt: **0**

Davon examinierte Gesundheits- und Krankenpfleger bzw. Gesundheits- und Kinderkrankenpfleger (3 Jahre, ohne und mit Fachweiterbildung): **0**

Davon examinierte Gesundheits- und Krankenpfleger bzw. Gesundheits- und Kinderkrankenpfleger (3 Jahre, mit entsprechender Fachweiterbildung): **0**

B-12.3 Spezielles therapeutisches Personal:

Nr.	Spezielles therapeutisches Personal:	Kommentar:
SP00	Sonstige	Krankenschwestern in der DSA mit besonderer Qualifikation

Teil C - Qualitätssicherung

C-1 Teilnahme externe vergleichende Qualitätssicherung nach § 137 Abs. 1 Satz 3 Nr. 1 SGB V (BQS-Verfahren)

C-1.1 Im Krankenhaus erbrachte Leistungsbereiche / Dokumentationsrate

Leistungsbereich:	Fallzahl:	Dokumentationsrate in %:	Kommentar:
Ambulant erworbene Pneumonie	156	94,6	
Cholezystektomie	134	98,5	
Geburtshilfe	833	99,9	
Gynäkologische Operationen	212	98,2	
Herzschrittmacher-Aggregatwechsel	27	100,0	
Herzschrittmacher-Implantation	126	100,0	
Herzschrittmacher-Revision/ Systemwechsel/ Explantation	<20	87,5	
Hüft-Endoprothesen-Erstimplantation	186	98,9	
Hüft-Totalendoprothesen-Wechsel und -komponentenwechsel	21	100,0	
Hüftgelenknahe Femurfraktur	78	100,0	
Karotis-Rekonstruktion	<20	100,0	
Knie-Totalendoprothesen-Erstimplantation	148	100,0	
Knie-Totalendoprothesen-Wechsel und -komponentenwechsel	<20	100,0	
Koronarangiographie und perkutane Koronarintervention (PCI)	1099	100,0	
Mammachirurgie	103	96,3	
Gesamt	3152	99,2	

C-1.2 A Vom Gemeinsamen Bundesausschuss als uneingeschränkt zur Veröffentlichung geeignet bewertete Qualitätsindikatoren:

C-1.2 A.I Qualitätsindikatoren, deren Ergebnisse keiner Bewertung durch den Strukturierten Dialog bedürfen oder für die eine Bewertung durch den Strukturierten Dialog bereits vorliegt.

(1) Leistungsbereich (LB) und Qualitätsindikator (QI):	(2) Kennzahlbezeichnung:	(3) Bew. durch Strukt. Dialog:	(4) Vertr.- bereich:	(5) Ergebnis (Einheit):	(6) Zähler / Nenner:	(7) Referenz- bereich (bundesweit):	(8) Kommentar / Erläuterung:
Brusttumoren Bestimmung der Hormonempfindlichkeit der Krebszellen	Hormonrezeptoranalyse	8	94,6 - 100,0	100,0 %	66 / 66	>= 95%	
Brusttumoren Sicherheitsabstand zum gesunden Gewebe	Angabe Sicherheitsabstand: bei Mastektomie	8	71,5 - 100,0	94,1 %	16 / 17	>= 95%	
Brusttumoren Sicherheitsabstand zum gesunden Gewebe	Angabe Sicherheitsabstand: bei brusterhaltender Therapie	2	76,9 - 97,4	90,2 %	37 / 41	>= 95%	
Frauenheilkunde Vorbeugende Medikamentengabe zur Vermeidung von Blutgerinnseln bei Gebärmutterentfernungen	Thromboseprophylaxe bei Hysterektomie	8	93,4 - 100,0	98,8 %	82 / 83	>= 95%	
Frauenheilkunde Vorbeugende Gabe von Antibiotika bei Gebärmutterentfernungen	Antibiotikaprophylaxe bei Hysterektomie	8	81,5 - 95,2	89,7 %	79 / 88	>= 90%	
Gallenblasenentfernung Feingewebliche Untersuchung der entfernten Gallenblase	Erhebung eines histologischen Befundes	8	97,3 - 100,0	100,0 %	134 / 134	= 100%	
Gallenblasenentfernung Klärung der Ursachen für angestaute Gallenflüssigkeit vor der Gallenblasenentfernung	Präoperative Diagnostik bei extrahepatischer Cholestase	8	68,4 - 100,0	93,3 %	14 / 15	= 100%	
Gallenblasenentfernung Ungeplante Folgeoperation(en) wegen Komplikation(en)	Reinterventionsrate	8	0,0 - 5,5	0,0 %	0 / 65	<= 1,5%	
Geburtshilfe Anwesenheit eines Kinderarztes bei Frühgeburten	Anwesenheit eines Pädiaters bei Frühgeborenen	8	90,5 - 100,0	100,0 %	37 / 37	>= 90%	
Geburtshilfe Zeitspanne zwischen dem Entschluss zum Notfallkaiserschnitt und der Entbindung des Kindes	E-E-Zeit bei Notfallkaiserschnitt	8	59,0 - 100,0	100,0 %	7 / 7	>= 95%	

(1) Leistungsbereich (LB) und Qualitätsindikator (QI):	(2) Kennzahlbezeichnung:	(3) Bew. durch Strukt. Dialog:	(4) Vertr.- bereich:	(5) Ergebnis (Einheit):	(6) Zähler / Nenner:	(7) Referenz- bereich (bundesweit):	(8) Kommentar / Erläuterung:
Geburtshilfe Vorgeburtliche Gabe von Medikamenten zur Unterstützung der Lungenentwicklung bei Frühgeborenen	Antenatale Kortikosteroidtherapie: bei Geburten mit einem Schwangerschaftsalter von 24+0 bis unter 34+0 Wochen unter Ausschluss von Totgeburten und mit einem präpartalen stationären Aufenthalt von mindestens zwei Kalendertagen	8	69,2 - 100,0	100,0 %	10 / 10	>= 95%	
Halsschlagaderoperation Schlaganfälle oder Tod infolge einer Operation zur Erweiterung der Halsschlagader	Perioperative Schlaganfälle oder Tod risikoadjustiert nach logistischem Karotis- Score I: Risikoadjustierte Rate nach logistischem Karotis-Score I	8	entfällt	0,0 %	0 / 6	<= 8,5% (95%- Perzentile)	
Halsschlagaderoperation Entscheidung zur Operation einer Verengung der Halsschlagader mit erkennbaren Krankheitsanzeichen	Indikation bei symptomatischer Karotisstenose	8	15,8 - 100,0	100,0 %	2/2	>= 90%	
Halsschlagaderoperation Entscheidung zur Operation einer Verengung der Halsschlagader ohne erkennbare Krankheitsanzeichen	Indikation bei asymptomatischer Karotisstenose	8	39,8 - 100,0	100,0 %	4/4	>= 80%	
Herzkatheteruntersuchung und -behandlung Wiederherstellung der Durchblutung der Herzkranzgefäße	Erreichen des wesentlichen Interventionsziels bei PCI: Alle PCI mit Indikation akutes Koronarsyndrom mit ST- Hebung bis 24 h	8	90,4 - 97,9	95,0 %	153 / 161	>= 85%	
Herzkatheteruntersuchung und -behandlung Entscheidung für die Herzkatheter-Untersuchung	Indikation zur Koronarangiographie - Ischämiezeichen	8	83,7 - 89,3	86,7 %	522 / 602	>= 80%	
Herzkatheteruntersuchung und -behandlung Entscheidung für die Herzkatheter-Behandlung	Indikation zur PCI	8	5,3 - 13,6	8,8 %	18 / 204	<= 10%	
Herzschrittmachereinsatz Entscheidung für die Herzschrittmacher- Behandlung und die Auswahl des Herzschrittmachersystems	Leitlinienkonforme Indikationsstellung und leitlinienkonforme Systemwahl bei bradykarden Herzrhythmusstörungen	8	68,0 - 84,1	76,7 %	89 / 116	>= 80%	
Herzschrittmachereinsatz Auswahl des Herzschrittmachersystems	Leitlinienkonforme Systemwahl bei bradykarden Herzrhythmusstörungen	8	84,7 - 95,8	91,4 %	106 / 116	>= 90%	

(1) Leistungsbereich (LB) und Qualitätsindikator (QI):	(2) Kennzahlbezeichnung:	(3) Bew. durch Strukt. Dialog:	(4) Vertr.- bereich:	(5) Ergebnis (Einheit):	(6) Zähler / Nenner:	(7) Referenz- bereich (bundesweit):	(8) Kommentar / Erläuterung:
Herzschrittmachereinsatz Komplikationen während oder nach der Operation	Perioperative Komplikationen: Sondendislokation im Vorhof	8	0,0 - 4,8	0,0 %	0 / 75	<= 3%	
Herzschrittmachereinsatz Entscheidung für die Herzschrittmacher- Behandlung	Leitlinienkonforme Indikationsstellung bei bradykarden Herzrhythmusstörungen	8	91,4 - 99,1	96,6 %	112 / 116	>= 90%	
Herzschrittmachereinsatz Komplikationen während oder nach der Operation	Perioperative Komplikationen: chirurgische Komplikationen	8	0,1 - 5,7	1,6 %	2/126	<= 2%	
Herzschrittmachereinsatz Komplikationen während oder nach der Operation	Perioperative Komplikationen: Sondendislokation im Ventrikel	8	0,0 - 2,9	0,0 %	0 / 126	<= 3%	
Hüftgelenkersatz Ungeplante Folgeoperation(en) wegen Komplikation(en)	Reinterventionen wegen Komplikation	8	0,3 - 4,7	1,6 %	3/186	<= 9%	
Hüftgelenkersatz Entzündung des Operationsbereichs nach der Operation	Postoperative Wundinfektion	8	0,0 - 3,0	0,5 %	1/186	<= 3%	
Hüftgelenkersatz Ausrenkung des künstlichen Hüftgelenkes nach der Operation	Endoprothesenluxation	8	0,0 - 2,0	0,0 %	0 / 186	<= 5%	
Kniegelenkersatz Ungeplante Folgeoperation(en) wegen Komplikation(en)	Reinterventionen wegen Komplikation	8	0,1 - 4,9	1,4 %	2/148	<= 6%	
Kniegelenkersatz Entzündung des Operationsbereichs nach der Operation	Postoperative Wundinfektion	8	0,0 - 2,5	0,0 %	0 / 148	<= 2%	

C-1.2 A.II Qualitätsindikatoren, bei denen die Bewertung der Ergebnisse im Strukturierten Dialog noch nicht abgeschlossen ist und deren Ergebnisse daher für einen Vergleich noch nicht geeignet sind.

(1) Leistungsbereich (LB) und Qualitätsindikator (QI):	(2) Kennzahlbezeichnung:	(3) Bew. durch Strukt. Dialog:	(8) Kommentar / Erläuterung:
Brusttumoren Röntgenuntersuchung des entfernten Gewebes nach der Operation	Postoperatives Präparatröntgen	0	

In der Spalte 3 Bewertung durch Strukturierte Dialog ist in den Unterabschnitten C-1.2 A.I die Bewertung des Strukturierten Dialogs verpflichtend darzustellen. Aus folgender Liste ist die zutreffende Zahl ausgewählt:

- 8 = Ergebnis unauffällig, kein Strukturierter Dialog erforderlich
- 1 = Krankenhaus wird nach Prüfung als unauffällig eingestuft
- 6 = Krankenhaus wird nach Prüfung als positiv auffällig, d. h. als besonders gut eingestuft
- 2 = Krankenhaus wird für dieses Erhebungsjahr als unauffällig eingestuft, in der nächsten Auswertung sollen die Ergebnisse aber noch mal kontrolliert werden
- 3 = Krankenhaus wird ggf. trotz Begründung erstmals als qualitativ auffällig bewertet
- 4 = Krankenhaus wird ggf. trotz Begründung wiederholt als qualitativ auffällig bewertet
- 5 = Krankenhaus wird wegen Verweigerung einer Stellungnahme als qualitativ auffällig eingestuft
- 9 = Sonstiges
- 0 = Derzeit noch keine Einstufung als auffällig oder unauffällig möglich, da der Strukturierte Dialog noch nicht abgeschlossen ist

C-2 Externe Qualitätssicherung nach Landesrecht gemäß §112 SGB V

Über § 137 SGB V hinaus ist auf Landesebene eine verpflichtende Qualitätssicherung vereinbart. Gemäß seinem Leistungsspektrum nimmt das Krankenhaus an folgenden Qualitätssicherungsmaßnahmen (Leistungsbereiche) teil:

Leistungsbereich in dem teilgenommen wird:	Kommentar / Erläuterung:
Neonatalerhebung	
Schlaganfall	

C-3 **Qualitätssicherung bei Teilnahme an Disease-Management-Programmen (DMP) nach § 137f SGB V**

Gemäß seinem Leistungsspektrum nimmt das Krankenhaus an folgenden DMP teil:

DMP, an dem teilgenommen wird:	Kommentar / Erläuterung:
Diabetes mellitus Typ 2	
Koronare Herzkrankheit (KHK)	

C-4 **Teilnahme an sonstigen Verfahren der externen vergleichenden Qualitätssicherung**

trifft nicht zu / entfällt

C-5 **Umsetzung der Mindestmengenvereinbarung nach § 137 Abs. 1 S. 3 Nr. 3 SGB V**

Leistungsbereich:	Mindestmenge:	Erbrachte Menge:	Ausnahmeregelung:
Komplexe Eingriffe am Organsystem Ösophagus	10	7	Ja
Komplexe Eingriffe am Organsystem Pankreas	10	3	Ja
Knie-TEP	50	156	Nein

C-6 **Ergänzende Angaben bei Nicht-Umsetzung der Mindestmengenvereinbarung nach § 137 Abs. 1 Satz 3 Nr. 3 SGB V (Ausnahmeregelung)**

Leistungsbereich (aus Spalte 1 der Tabelle unter C-5), bei dem die vom Gemeinsamen Bundesausschuss beschlossene Mindestmenge in diesem Krankenhaus im Berichtsjahr unterschritten wurde, mit Angabe des jeweiligen Berechtigungsgrundes und Darstellung, mit welchen ergänzenden Maßnahmen die Versorgungsqualität sichergestellt wird:

Leistungsbereich:	Ausnahmetatbestand:	Ergänzende Maßnahmen der Qualitätssicherung:
Komplexe Eingriffe am Organsystem Ösophagus		Die Mindestmenge der Ösophaguseingriffe wird im Rahmen des Tumorchirurgischen Zentrums Bodensee zusammen mit dem Klinikum Konstanz erreicht.
Komplexe Eingriffe am Organsystem Pankreas		Bei den Pankreaseingriffen handelt es sich um Eingriffe im Zuge anderer Operationen oder im Rahmen von Notfalleingriffen.

Teil D - Qualitätsmanagement

D-1 Qualitätspolitik

Politik In 2006 hatte das Klinikum Friedrichshafen, wie andere Kliniken in Deutschland auch, erneut mit Rahmenbedingungen zu kämpfen, die eine ständige Neuausrichtung der Qualitätspolitik erforderlich machen. So kam es im Mai zu dem Gesetz zur Verbesserung der Wirtschaftlichkeit in der Arzneimittelversorgung (AVWG) mit einer Absenkung der Veränderungsrate von 0,83 % auf 0,63 %. Im Juni hatte das Klinikum Friedrichshafen einen Ärztestreik zu verkraften, der in einem bundesweiten Tarifvertrag für Ärzte bei kommunalen Arbeitgebern mündete. Diesen Rahmenbedingungen wurden Maßnahmen entgegengesetzt, wie zum Beispiel die Bildung eines Tumorchirurgischen Zentrums, Etablierung von konsiliarärztlicher Versorgung der Vorfußchirurgie, Personalgestellung in ein anderes Krankenhaus, Zertifizierung des Brustzentrums, Schaffung einer Sektion Pulmologie, Einführung von PACS, Aufnahme eines weiteren Belegarztes in der Urologie und Etablierung der Neurochirurgie im Klinikum. Außerdem wurde ein neues Ambulantes OP-Zentrum im Klinikum etabliert. In einer eigens für strategische Qualitätspolitik eingerichtete Strategiekommission wurden verschiedenste Projekte, wie oben angeführt, diskutiert und entsprechende Ziele formuliert. Hierzu gab es eine Klausur, in der eben die Verantwortung der Führung, Prozessorientierung und die Wirtschaftlichkeit des Unternehmens diskutiert und adressiert worden sind. All diese anstehenden Themen sind in einer Reihe von krankenhausesinternen Besprechungsunden, wie zum Beispiel Chefarztkonferenz, Oberarztkonferenzen sowie einer Klinikumskonferenz, in der alle leitenden Mitarbeiterinnen und Mitarbeiter des Klinikums viermal pro Jahr tagen, kommuniziert worden. Dabei wurde festgestellt, dass mitunter der Kommunikationsprozess und der dadurch mögliche, bzw. notwendige Identifikationsprozess noch nicht ausreichend fortgeschritten sind. Auch hier wurden notwendige Maßnahmen ergriffen, um diesen Teil zu verbessern.

D-2 Qualitätsziele

Unsere operativen Ziele

Erneut sind wieder verschiedenste Projekte von dafür ausgebildeten Projektverantwortlichen auf den Weg gebracht worden. Vereinzelt sind projektierte Maßnahmen, die aus dem Kreis der Mitarbeiter an die Krankenhausleitung herangetragen worden sind, geprüft und nicht umgesetzt worden. Das wesentlichste operative Ziel ist die kontinuierliche Ergebnisverbesserung. In 2006 wurde dieses Ziel überdeutlich realisiert. Konkret bedeutet dies, dass die Klinikum Friedrichshafen GmbH ihr Ergebnis um 1,5 Mio. Euro verbessert hat, so dass noch ein Defizit von knapp 800.000 Euro als Verlustvortrag die GmbH belastet. An diesem vorgegebenen und auch kommunizierten und durch den Aufsichtsrat mitgetragenen Ziel des ausgeglichenen Betriebsergebnisses wird weiter intensiv gearbeitet. Die Hochrechnungen aus dem Jahr 2007 zeigen einen deutlichen Trend in diese Richtung. Vor diesem Hintergrund ist im Laufe des Jahres 2007 die Interdisziplinäre Aufnahmestation bereits in Betrieb gegangen und das Ambulante OP-Zentrum ist seiner Bestimmung übergeben worden. Durch entsprechenden Abschluss der Budgetverhandlung konnten die Mehrfälle geltend gemacht werden, was zu einer verbesserten Erlössituation beiträgt. Insbesondere ist in 2007 das Reaudit für das Brustzentrum erfolgreich abgeschlossen worden und das Gefäßzentrum wurde ebenfalls einer Zertifizierung unterzogen. Diese Ansätze unterstreichen ebenfalls ein vorgegebenes Ziel: die interdisziplinäre Versorgung unserer Patienten. Leider konnte aus finanziellen und wirtschaftlichen Erwägungen die Inbetriebnahme einer Intermediate Care noch nicht vollzogen werden. Auch musste die Personalgestellung in ein anderes Krankenhaus für eine Abteilung zurückgezogen werden. Aus der Qualitätspolitik heraus hat sich ein operatives Ziel konkretisiert: Die Fallzahlen sind für das Klinikum Friedrichshafen in 2007 mit dem Faktor 3 in der Hochrechnung. Dies bedeutet für alle Beteiligten eine ungeheure Zunahme an Arbeit. Auch konnte vereinbarungsgemäß die Verweildauer noch einmal auf 6,81 Tage abgesenkt werden. Die Patientenzufriedenheit wird über einen Fragebogen kontinuierlich ermittelt und signifikanten Ausreißern direkt nachgegangen und in den täglichen Prozess im Sinne eines Null-Fehler-Ansatzes reorganisiert. Zu Messung und Evaluation der Zielerreichung wird das neu aufgebaute Berichtswesen und das Risikomanagement herangezogen.

Unsere strategischen Ziele

Unsere Bemühungen einerseits nach Sicherstellung und Erhaltung der Arbeitsplätze am Standort des Klinikums und andererseits nach Kontakt mit Partnern und potenziellen Partnern sind vielfältige Gespräche sowohl intern als auch extern geführt worden. Nach wie vor legen wir unser Hauptaugenmerk auf das Mikrowachstum auf dem Gelände des Klinikums.

So sind nun verschiedene angedachte Projekte konkretisiert: die Ansiedlung einer Dialysepraxis, der Bau des Mutter-Kind-Zentrums, der Bau einer Psychiatrie/Psychosomatik mit 60 Betten, die Etablierung einer strahlentherapeutischen Praxis und die Bildung eines medizinischen Versorgungszentrums. All dies sind Bausteine zur unternehmerischen, strategischen Weiterentwicklung unseres Klinikums. Selbstredend, dass diese Maßnahmen sowohl die Erlössituation als auch die Beschäftigungsgarantie mittel- bis langfristig sichern. Darüber hinaus ist uns bewusst, dass langfristig nur Verbundlösungen überlebensfähig sind. Deshalb werden in verschiedenen Richtungen Gespräche geführt mit dem Ziel, eine Kooperation mit anderen Kliniken, Krankenhäusern und Trägern auszuloten. Dabei kommt es darauf an, auf Augenhöhe zu verhandeln und einen fairen Interessenausgleich herbeizuführen. Durch diese Vorgehensweise kam es zu einer weiteren Kooperation mit der Oberschwaben Klinik gGmbH, Ravensburg: Der plastische Chirurg Prof. Dr. Kistler wurde als Konsiliararzt ebenso wie der Kinderchirurg Dr. Awani aus der Dreiländerklinik in unser Klinikum integriert. Eine gesellschaftsrechtliche Lösung im Sinne einer GmbH mit der Krankenpflegeschule Friedrichshafen und den Ausbildungsstätten der Oberschwaben Klinik steht im Sinne eines gemeinsamen Bildungszentrums unmittelbar bevor. Der Ausbau von integrierten Versorgungsverträgen mit verschiedenen Kostenträgern gehört ebenfalls zu diesen Bemühungen. Dem Austausch mit den niedergelassenen Ärzten wird auch in der kommenden Zeit hohe Bedeutung zugemessen. Ein Gesprächskreis „Dialog im Klinikum“ ist mittlerweile erfolgreich etabliert.

D-3 **Aufbau des einrichtungsinternen Qualitätsmanagements**

Vor dem Hintergrund, derzeit noch kein hausübergreifendes Qualitätsmanagementsystem implementiert zu haben, werden verschiedenste Kommissionen, Konferenzen und berufsübergreifende Teams gebildet, um insbesondere die entsprechend adressierten Qualitätsthemen zu kommunizieren. Dies sind insbesondere außerhalb der medizinischen und pflegerisch-therapeutischen Besprechungen die Abteilungsleiterkonferenz der Abteilungsleiter innerhalb der Verwaltung, die Chefarztkonferenz, Oberarztkonferenzen, das Direktorium, die sogenannte Lagebesprechung, die Strategiekommission, Task Force für die bauliche Weiterentwicklung und speziell projektbezogene Teams, die im Sinne des Projektmanagements Projekte zur Realisierung führen. Dies steht alles unter dem Gesichtspunkt eines kontinuierlichen Verbesserungsprozesses. In allen oben angeführten Besprechungen ist derzeit und bis auf weiteres die Geschäftsleitung direkt oder indirekt involviert. Die Geschäftsleitung bleibt vor allem in der Zeit der Reorganisation und des Reengineering-Prozesses Teil der Besprechung.

D-4 **Instrumente des Qualitätsmanagements**

Zur Messung und Verbesserung der Qualität sind im Klinikum etabliert: Beschwerdemanagement, Morbiditäts- und Mortalitätsbesprechungen, Patientenbefragungen, Maßnahmen zur Patienteninformation und -aufklärung, Hygienemanagement.

D-5 Qualitätsmanagement-Projekte

Projekt (1): Wahlleistungsstation

Plan

- **Zielsetzung:** Interdisziplinäre Zusammenlegung aller Privatpatienten im Klinikum in einem Bereich in dem besondere Vorzugskomponenten vorgehalten werden, die von der PKV vergütet werden.
- **Ist-Situation:** Die Privatpatienten werden zur Zeit in jedem Bereich separat einbestellt und untergebracht. Dadurch werden zum Teil 1-2 Betten in den 3-Bettzimmern blockiert und es entstehen Belegungsengpässe in dem allgemeinen Bereich.

Do

- Planung und Abstimmung der baulichen Veränderungen in Zusammenarbeit mit Geschäftsführung, Architekten, Technischer Leitung und Pflegedirektion
- Gruppensitzung mit Teilnehmern der übrigen Projektleiter und Abstimmung der Schnittstellen zwischen den Projekten.
- Zusammenstellung einer interdisziplinären Projektgruppe
- Festlegung eines Zeitrasters mit Planung, Umbauphase und Realisierungstermin. Baubeginn in der 44. Kalenderwoche. Es wird jeweils eine Pflegegruppe (z. B. PG 31) geschlossen und umgebaut. Bauzeit gesamt bis ca. Ende Juni 2008.

Check und Act

- Es handelt sich um einen laufenden Prozess.
- Regelmäßigen Bausitzungen in der Planphase.
- Messebesuch zur Bettenauswahl, Mobiliar (WA, PDL, Zentrumsleitung).
- Test der verschiedenen Betten auf PG 11/11a.
- Erstellung eines Musterzimmers.

Projekt (2): Wegeleitsystem

Plan

- Das Klinikum muss innerhalb des Gebäudes neu ausgeschildert werden. Ziel ist ein patientenorientiertes, schnell und preiswert zu aktualisierendes Wegeleitsystem. Das bestehende Wegeleitsystem ist unübersichtlich und nur mit Hilfe externen Firmen zu aktualisieren - auf personelle und räumliche Veränderungen kann nur mit großer Zeitverzögerung reagiert werden. Die Interims-Lösungen sind unbefriedigend.

Do

- Es werden verschiedene Modelle angeschaut und vorgestellt. Das Büro für visuelle Leitsysteme, Inh. Thomas Wolski, überzeugt mit der Idee eines papierflexiblen Systems und dem Vorschlag, nach einer Basisausstattung im EG und 1. OG, die Philosophie in den anderen Bereichen in Eigenregie auszuführen. Es wird eine interdisziplinäre Arbeitsgruppe gegründet, um die Begrifflichkeiten und Ausschilderungen festzulegen. Das Planungsbüro dokumentiert die Besprechungen und setzt Termine fest. Die Bauabteilung des Klinikums schreibt die „Hardware“ aus, die bei der Firma Moedel beschafft wird. Ein A3-Farb-Drucker-Kopierer wird geleast und in der EDV-Abteilung aufgestellt. Die Firma Albrecht Beschriftungen, Inh. Thilo Albrecht, erhält den Auftrag, im EG und 1. OG das Wegeleitsystem zu installieren.

Check

- Ende Mai 2007 sind alle Bereiche des Haupthauses und das Haus 6, in dem sich Teile der Verwaltungsbüros befinden, einheitlich ausgeschildert. Das Ziel wurde zu 100 % erreicht. Das Wegeleitsystem ist leicht zu pflegen und zu aktualisieren.

Act

- Das Büro für visuelle Leitsysteme war, bedingt durch Krankheit des Firmeninhabers, kein verlässlicher Ansprechpartner und hat nach Abschluss der vereinbarten Ausschilderung im EG und 1. OG keinen weiteren Kundenkontakt gepflegt. Die Firma Albrecht Beschriftungen hat ihren Firmensitz in Schramberg, was eindeutig zu weit weg ist. Das neue „grobe“ Wegeleitsystem und die Bestehende Ausschilderung an den Räumen bzw. zu den einzelnen Räumen (Deckenschilder) sprechen noch keine einheitliche Sprache. Hier könnte ggf. eine weitere Verbesserung herbeigeführt werden.

Projekt (3): Elektronische Leistungsanforderung

Plan

- Medizinische Leistungen sollen hausweit papierlos angefordert werden. Anforderungen können direkt über den Stationsarbeitsplatz und den Arztarbeitsplatz erstellt werden. Abhängig vom Formular kann die Anforderung sofort von der selben Person oder aber von der dafür berechtigten Person freigegeben werden. Dazu ist lediglich die Eingabe des Benutzernamens und des Passwortes notwendig. Ein komplettes Ummelden des Rechners ist nicht notwendig. Die Freigabe muss nicht für jedes einzelne Formular, sondern kann auch im Batch für mehrere oder alle erfolgen. Freigegebene Formulare werden über das Ambulanzmodul in den jeweiligen Leistungsstellen (Radiologie, Kardiologie, ...) aufgelistet. Darin werden dann die angeforderten Untersuchungen angezeigt und können/müssen dort auch dokumentiert werden. Ein Auswählen der Abrechnungs-Ziffern ist dafür aber nicht mehr notwendig, sondern erfolgt automatisch. Um das Arbeiten mit den Anforderungen zu erleichtern, haben die Auftragsköpfe ein einheitliches Erscheinungsbild. Darin besteht auch die Möglichkeit, einen Wunschtermin mit Uhrzeit einzutragen. Dadurch könnte später für jeden Patienten ein genauer Terminkalender geführt werden.

Do

- **Radiologische Anforderungen:** Konv. Röntgen, MRT, CT, DAS, Durchleuchtung, Szinti, Interv. CT, Mammo, Sono, Thorax. Die Anforderungen wurden zusammen mit H. Blauert definiert. Sie werden seit mehreren Wochen in der PG 14 getestet und wurden dann auf die Aufnahmestation ausgeweitet. Die freigegebenen Anforderungen erscheinen direkt im RIS. Leider weigern sich die Radiologen, diese Anforderungen weiter anzunehmen, da, durch die fehlende Desktopintegration zwischen RIS und PACS, die Daten doppelt eingegeben werden müssen. Die Desktopintegration wurde uns von Philips/Siemens bis Ende Mai 2007 fertig installiert zugesichert. Danach können die radiologischen Anforderungen für alle Stationen freigegeben werden.
- **Pneumologische Anforderungen:** Das Anforderungsformular ist zusammen mit Dr. Schaum definiert und in der Testumgebung eingerichtet. Der Arbeitsplatz der Leistungsstelle, ein vorhandener PC im Demoraum, muss noch eingerichtet werden. In der Kalenderwoche 16 fand die Schulung der Anwender statt. Erste anfordernde Station wird die Aufnahmestation sein.
- **Kardiologische Anforderungen:** Zusammen mit Dr. Welte wurden die Formulare für (EKG, Doppler, Ultraschall) definiert und dann eingerichtet. Im EKG-Raum wurde, in Absprache mit den Funktionsschwestern, in der Kalenderwoche 15 ein zusätzlicher PC aufgestellt, an dem die Anforderungen verwaltet und dokumentiert werden können. In der Kalenderwoche 16 fand die Schulung der Anwender statt. Als Pilotstation ist auch hier die Aufnahmestation vorgesehen.

- **Labor-Anforderungen:** Zusammen mit der PDL und Frau Volkwein hat man sich dafür entschieden, die Anforderungen nicht, wie bei den anderen Anforderungen, mit der Leistungskommunikation von Siemens zu lösen, sondern mit der Variante von Medat. Auch diese Anforderung kann patientenbezogen aus dem Stations- bzw. Arztarbeitsplatz oder aber auch patientenunabhängig aufgerufen werden. Dann muss allerdings der Patient erst noch aus Medat gesucht oder in Medat eingegeben werden. Dies hat den Vorteil, dass die Laboranforderungen auch dann aufgerufen werden können, wenn medico nicht zur Verfügung steht. Die Untersuchungsergebnisse werden wie gewohnt über die bestehende Schnittstelle direkt ins medico übertragen können aber auch medico-unabhängig in Medat eingesehen werden. Die Medat-Variante wurde Ende März bestellt. Am 30. und 31.05.07 wird sie installiert und dann in der Aufnahmestation als Pilotstation getestet. Anschließend wird die Anforderung hausweit freigegeben. Die dafür notwendigen 25 Etikettendrucker sind bereits im Hause. Als Etikettengröße wurde 32 x 28 mm festgelegt. Weitere mögliche Leistungsstellen wären: *(Diese sollten aber erst nach erfolgreicher Einführung o. a. Anforderungen angegangen werden.)*
- **Endo/Sono:** Es bestehen bereits Schnittstellen in beide Richtungen. Patientendaten werden an WinData übergeben. Die Leistungen werden in WinData befundet und an medico zurück übermittelt. Es fehlt lediglich die Anforderung.
- **Physikalische Therapie und Logopädie**
- **Konsile:** HNO, Augen, Innere, Chirurgie, Urologie, Gynäkologie

Check: Zur Zeit können noch keine Ergebnisse geprüft werden.

Act : Verbesserungen können erst nach Prüfung der Ergebnisse angestoßen werden.

Projekt (4): Hausweite Einführung der WLAN-Technologie mit den Anwendungsfeldern Digitale Patientenakte, Patienteninternet, Telefonie und Personenrufanlage

Plan

Hausweite Implementierung der WLAN-Technologie als technische Basis für die Bereiche Digitale Patientenakte, Patienteninternet, Telefonie und Personenrufanlage

Projektziele:

- WLAN-Ausleuchtung in allen erforderlichen Gebäudeteilen und Freigeländen
- Digitale Patientenakte
- Internetzugang für Patienten ermöglichen - je nach Versichertenstatus gegen Entgelt
- Ersatz „Piepser“ durch tragbare Telefone

Do

- Aufbauend auf den Ergebnissen der WLAN-Ausleuchtung vom 19. - 23.03.07 wurde ein Anforderungskatalog erstellt und als „Aufforderung zur Abgabe eines Angebotes“ an 8 Firmen versendet. Diese Angebote sollen bis 08.06.07 bei uns eingehen.

Check: Zur Zeit können noch keine Ergebnisse geprüft werden.

Act: Verbesserungen können erst nach Prüfung der Ergebnisse angestoßen werden.

Projekt (5): Digitales Diktieren

Problem: Zeit zwischen Entlassung und endgültigem Brief ist aus verschiedenen Ursachen zu lang.

Plan und Ziele: Beschleunigung des Schreibens von Dokumenten

- Schnelleres Diktat der Arztbriefe
- Schnelleres Korrigieren und Unterschreiben der Dokumente
- Schnellere Verfügbarkeit von Arztbriefen für die Hausärzte
- Zentralisierung des Schreibdienstes
- Einführung von Spracherkennung in besonders kritischen Bereichen zur noch schnelleren Befunderstellung
- Optimierung des Aktenlaufs
- Konzentration der Mitarbeiterinnen des Schreibdienstes auf die Kernaufgabe Realisieren von Einsparpotentialen

Geplante Maßnahmen:

- Anschaffung einer Software zum digitalen Diktieren inkl. Online-Spracherkennung
- Erarbeitung des Aufgabenbereichs „Medizinischer Schreibdienst“
- Schaffung einer neuen Räumlichkeit mit neuer Ausstattung für das zentrale Schreibbüro

Geplanter Zeitrahmen: 5 Monate bis zur hausweiten Umsetzung

Vorgehen:

- Ist-Analyse -> 2 Wochen Dauer
- Aufgabenanalyse des Schreibdienstes -> 2 Wochen Dauer
- Auswählen eines geeigneten Softwareanbieters -> 10 Wochen Dauer
- Zentralisierung des Schreibdienstes -> 8 Wochen Dauer
- Einführung der Software mit Schulung aller Anwender -> 6 Wochen Dauer

Ergebnisse:

- Zentralisierung des Schreibdienstes
- Verkürzung der Zeiten zwischen Diktat und Schreiben
- Aufdecken von Defiziten im Ablauf
- Optimierung der Auslastung des Schreibdienstes
- Besseres Monitoring des Verlaufs möglich
- Bessere Steuerung des Ablaufs möglich

Fazit:

- Die hausweite Implementierung eines neuen Systems muss gut vorbereitet sein. Retrospektiv wäre aufgrund einiger Irritationen und Probleme die Testung der EDV in einer kleinen Umgebung ratsam. Es sollte beachtet werden, dass es kontinuierlicher Überzeugungsarbeit bedarf, die Mitarbeiter für eine solche Neuerung zu gewinnen.

Projekt (6): Case Management

Nach Implementierung wird sich das Case Management u.a. mit folgenden Bereichen beschäftigen:

- Einheitliche, klinikumsweite Strukturierung der Aufnahme und Entlassung von Patienten
- Erkennung der Hilfsbedürftigkeit von Patienten innerhalb von spätestens 48 Stunden nach Aufnahme
- Umgehende Meldung dieser Patienten an den Krankenhaus Sozialdienst
- Das tagesaktuelle und optimierte Kodieren der Fälle

Ziele hierbei sind:

- Optimierte Terminvergabe bei elektiven Patienten
- Einheitliche Erhebung von Patientendaten bei der Aufnahme durch Pflege und Ärzte
- Bessere Kontrolle der Einhaltung der G-AEP-Kriterien
- Weniger MDK-Anfragen aufgrund noch besserer Beachtung der Versorgungsform
- Entlastung der Ärzte und Pflege von administrativer Tätigkeit
- Verbesserte Koordination der Zusammenarbeit unterschiedlicher Fachdisziplinen
- Frühzeitiges Erkennen von Hilfsbedürftigkeit
- Rechtzeitiges Einleiten von etwaig nötigen Hilfsmaßnahmen wie Betreuung
- Bessere Überleitung in den ambulanten Sektor
- Entlassung mit endgültigem Entlassbrief
- Bessere Kodierqualität
- Schnellere abschließende Kodierung
- Aktuelle Informationen über die optimale Verweildauer beim jeweiligen DRG
- Raschere Abrechnung der Fälle

Geplante Maßnahmen:

- Eröffnung einer interdisziplinären Aufnahmestation
- Einsatz von Stationssekretärinnen für die administrativen Aufgaben
- Ausweitung des Krankenhaussozialdienstes
- Implementierung eines PC gestützten Assessment Tools zur Früherkennung von Hilfsbedürftigkeit
- Verstärkte, beschleunigte und verbesserte Zusammenarbeit zwischen Ärzten und Medizinischer Dokumentationsabteilung

Eine Umsetzung des Projektes ist in Teilen für das Jahr 2007 geplant.

Projekt (7): Wundbehandlung

Plan

Wundbehandlung verläuft nicht stadiengerecht, ist unter modernen Gesichtspunkten ineffizient und hat hohen Ressourcenverbrauch

- Standardisierung der Wundbehandlung
- Einsparung von Ressourcen (Material und Arbeitszeit)

Do

Entwicklung und Verbreitung von Behandlungsstandards

- Bildung einer Arbeitsgruppe
- Schaffung neuer Behandlungsstandards
- Neustrukturierung der Therapeutika
- Überbringung des Standards in Vorträgen, Intranet

Check

- Vergleich des Therapeutikaverbrauches mit dem Vorjahr
- Bearbeitung und Diskussion von Rückmeldungen im Rahmen regelmäßiger Besprechungen

Act

- Ausweitung auf den ambulanten Sektor
- Ständige Überprüfung der Therapeutika auf Wirksamkeit und Wirtschaftlichkeit und ggf. Ersatz

D-6 Bewertung des Qualitätsmanagements

Die in der Qualitätspolitik definierten und heruntergebrochenen Qualitätsziele werden einem kontinuierlichen Verbesserungsprozess unterzogen. Dies erfolgt insbesondere in den oben angeführten Konferenzen und Kommissionen.

Das Klinikum Friedrichshafen besitzt kein krankenhausweites Qualitätsmanagementsystem, was aber in Zukunft angestrebt wird. Insbesondere kommen zum zertifizierten Brustzentrum und zum zertifizierten Gefäßzentrum keine singulären Zertifizierungsverfahren mehr zur Anwendung, sondern werden unter dem Dach eines krankenhausweiten Qualitätsmanagementsystems untergeordnet. Durch ein für die Geschäftsleitung relevantes Risikomanagement werden ebenfalls kontinuierlich Reviews gemacht und eine ständige Verbesserung angestrebt.