

Strukturierter Qualitätsbericht

gemäß § 137 Abs. 1 Satz 3 Nr. 6 SGB V

für das Berichtsjahr 2006

Klinikum Landshut gGmbH

Dieser Qualitätsbericht wurde mit dem von der DKTIG herausgegebenen Erfassungstool IPO auf der Basis der Software ProMaTo® QB am 30.10.2007 um 13:50 Uhr erstellt.

DKTIG: <http://www.dktig.de>

ProMaTo: <http://www.netfutura.de>

Inhaltsverzeichnis

TEIL A - STRUKTUR- UND LEISTUNGSDATEN DES KRANKENHAUSES	13
A-1 Allgemeine Kontaktdaten des Krankenhauses	13
A-2 Institutionskennzeichen des Krankenhauses	13
A-3 Standort(nummer)	13
A-4 Name und Art des Krankenhausträgers	13
A-5 Akademisches Lehrkrankenhaus	13
A-6 Organisationsstruktur des Krankenhauses	14
A-7 Regionale Versorgungsverpflichtung für die Psychiatrie	15
A-8 Fachabteilungsübergreifende Versorgungsschwerpunkte des Krankenhauses	16
A-9 Fachabteilungsübergreifende medizinisch-pflegerische Leistungsangebote des Krankenhauses	17
A-10 Allgemeine nicht-medizinische Serviceangebote des Krankenhauses	18
A-11 Forschung und Lehre des Krankenhauses	19
A-12 Anzahl der Betten im gesamten Krankenhaus nach § 108/109 SGB V	19
A-13 Fallzahlen des Krankenhaus:	19
TEIL B - STRUKTUR- UND LEISTUNGSDATEN DER ORGANISATIONSEINHEITEN / FACHABTEILUNGEN	20
B-[1] FACHABTEILUNG MEDIZINISCHE KLINIK 1 / SCHWERPUNKTE GASTROENTEROLOGIE, NEPHROLOGIE	20
B-[1].1 Name der Organisationseinheit / Fachabteilung	20
B-[1].2 Versorgungsschwerpunkte der Organisationseinheit / Fachabteilung	20
B-[1].3 Medizinisch-pflegerische Leistungsangebote der Organisationseinheit / Fachabteilung	21
B-[1].4 Nicht-medizinische Serviceangebote der Organisationseinheit / Fachabteilung	21
B-[1].5 Fallzahlen der Organisationseinheit / Fachabteilung	21
B-[1].6 Hauptdiagnosen nach ICD	21
B-[1].7 Prozeduren nach OPS	22
B-[1].8 Ambulante Behandlungsmöglichkeiten	23
B-[1].9 Ambulante Operationen nach § 115b SGB V	23
B-[1].10 Zulassung zum Durchgangs-Arztverfahren der Berufsgenossenschaft	23
B-[1].11 Apparative Ausstattung	24
B-[1].12 Personelle Ausstattung	24

B-[2] FACHABTEILUNG MEDIZINISCHE KLINIK 1 / ABTEILUNG HÄMATOLOGIE UND INTERNISTISCHE ONKOLOGIE	26
B-[2].1 Name der Organisationseinheit / Fachabteilung	26
B-[2].2 Versorgungsschwerpunkte der Organisationseinheit / Fachabteilung	26
B-[2].3 Medizinisch-pflegerische Leistungsangebote der Organisationseinheit / Fachabteilung	26
B-[2].4 Nicht-medizinische Serviceangebote der Organisationseinheit / Fachabteilung	26
B-[2].5 Fallzahlen der Organisationseinheit / Fachabteilung	26
B-[2].6 Hauptdiagnosen nach ICD	27
B-[2].7 Prozeduren nach OPS	27
B-[2].8 Ambulante Behandlungsmöglichkeiten	28
B-[2].9 Ambulante Operationen nach § 115b SGB V	28
B-[2].10 Zulassung zum Durchgangs-Arztverfahren der Berufsgenossenschaft	28
B-[2].11 Apparative Ausstattung	28
B-[2].12 Personelle Ausstattung	29
B-[3] FACHABTEILUNG MEDIZINISCHE KLINIK 2 / SCHWERPUNKTE KARDIOLOGIE, PULMOLOGIE, INTERNISTISCHE INTENSIVMEDIZIN	30
B-[3].1 Name der Organisationseinheit / Fachabteilung	30
B-[3].2 Versorgungsschwerpunkte der Organisationseinheit / Fachabteilung	30
B-[3].3 Medizinisch-pflegerische Leistungsangebote der Organisationseinheit / Fachabteilung	31
B-[3].4 Nicht-medizinische Serviceangebote der Organisationseinheit / Fachabteilung	31
B-[3].5 Fallzahlen der Organisationseinheit / Fachabteilung	31
B-[3].6 Hauptdiagnosen nach ICD	31
B-[3].7 Prozeduren nach OPS	32
B-[3].8 Ambulante Behandlungsmöglichkeiten	33
B-[3].9 Ambulante Operationen nach § 115b SGB V	33
B-[3].10 Zulassung zum Durchgangs-Arztverfahren der Berufsgenossenschaft	34
B-[3].11 Apparative Ausstattung	34
B-[3].12 Personelle Ausstattung	34
B-[4] FACHABTEILUNG CHIRURGISCHE KLINIK	36
B-[4].1 Name der Organisationseinheit / Fachabteilung	36
B-[4].2 Versorgungsschwerpunkte der Organisationseinheit / Fachabteilung	36
B-[4].3 Medizinisch-pflegerische Leistungsangebote der Organisationseinheit / Fachabteilung	37

B-[4].4 Nicht-medizinische Serviceangebote der Organisationseinheit / Fachabteilung	37
B-[4].5 Fallzahlen der Organisationseinheit / Fachabteilung	37
B-[4].6 Hauptdiagnosen nach ICD	37
B-[4].7 Prozeduren nach OPS	38
B-[4].8 Ambulante Behandlungsmöglichkeiten	39
B-[4].9 Ambulante Operationen nach § 115b SGB V	39
B-[4].10 Zulassung zum Durchgangs-Arztverfahren der Berufsgenossenschaft	39
B-[4].11 Apparative Ausstattung	39
B-[4].12 Personelle Ausstattung	40
B-[5] FACHABTEILUNG KLINIK FÜR ORTHOPÄDIE UND UNFALLCHIRURGIE / SEKTION ORTHOPÄDIE	41
B-[5].1 Name der Organisationseinheit / Fachabteilung	41
B-[5].2 Versorgungsschwerpunkte der Organisationseinheit / Fachabteilung	41
B-[5].3 Medizinisch-pflegerische Leistungsangebote der Organisationseinheit / Fachabteilung	42
B-[5].4 Nicht-medizinische Serviceangebote der Organisationseinheit / Fachabteilung	42
B-[5].5 Fallzahlen der Organisationseinheit / Fachabteilung	42
B-[5].6 Hauptdiagnosen nach ICD	42
B-[5].7 Prozeduren nach OPS	43
B-[5].8 Ambulante Behandlungsmöglichkeiten	44
B-[5].9 Ambulante Operationen nach § 115b SGB V	44
B-[5].10 Zulassung zum Durchgangs-Arztverfahren der Berufsgenossenschaft	44
B-[5].11 Apparative Ausstattung	45
B-[5].12 Personelle Ausstattung	45
B-[6] FACHABTEILUNG KLINIK FÜR ORTHOPÄDIE UND UNFALLCHIRURGIE / SEKTION UNFALLCHIRURGIE	47
B-[6].1 Name der Organisationseinheit / Fachabteilung	47
B-[6].2 Versorgungsschwerpunkte der Organisationseinheit / Fachabteilung	47
B-[6].3 Medizinisch-pflegerische Leistungsangebote der Organisationseinheit / Fachabteilung	48
B-[6].4 Nicht-medizinische Serviceangebote der Organisationseinheit / Fachabteilung	48
B-[6].5 Fallzahlen der Organisationseinheit / Fachabteilung	48
B-[6].6 Hauptdiagnosen nach ICD	48
B-[6].7 Prozeduren nach OPS	49

B-[6].8 Ambulante Behandlungsmöglichkeiten	50
B-[6].9 Ambulante Operationen nach § 115b SGB V	50
B-[6].10 Zulassung zum Durchgangs-Arztverfahren der Berufsgenossenschaft	50
B-[6].11 Apparative Ausstattung	50
B-[6].12 Personelle Ausstattung	51
B-[7] FACHABTEILUNG FRAUENKLINIK/ SCHWERPUNKT GYNÄKOLOGISCHE ONKOLOGIE, SCHWERPUNKT GEBURTS- UND PERINATALMEDIZIN	52
B-[7].1 Name der Organisationseinheit / Fachabteilung	52
B-[7].2 Versorgungsschwerpunkte der Organisationseinheit / Fachabteilung	52
B-[7].3 Medizinisch-pflegerische Leistungsangebote der Organisationseinheit / Fachabteilung	53
B-[7].4 Nicht-medizinische Serviceangebote der Organisationseinheit / Fachabteilung	54
B-[7].5 Fallzahlen der Organisationseinheit / Fachabteilung	54
B-[7].6 Hauptdiagnosen nach ICD	54
B-[7].7 Prozeduren nach OPS	55
B-[7].8 Ambulante Behandlungsmöglichkeiten	56
B-[7].9 Ambulante Operationen nach § 115b SGB V	56
B-[7].10 Zulassung zum Durchgangs-Arztverfahren der Berufsgenossenschaft	57
B-[7].11 Apparative Ausstattung	57
B-[7].12 Personelle Ausstattung	57
B-[8] FACHABTEILUNG UROLOGISCHE KLINIK	59
B-[8].1 Name der Organisationseinheit / Fachabteilung	59
B-[8].2 Versorgungsschwerpunkte der Organisationseinheit / Fachabteilung	59
B-[8].3 Medizinisch-pflegerische Leistungsangebote der Organisationseinheit / Fachabteilung	60
B-[8].4 Nicht-medizinische Serviceangebote der Organisationseinheit / Fachabteilung	60
B-[8].5 Fallzahlen der Organisationseinheit / Fachabteilung	60
B-[8].6 Hauptdiagnosen nach ICD	60
B-[8].7 Prozeduren nach OPS	61
B-[8].8 Ambulante Behandlungsmöglichkeiten	62
B-[8].9 Ambulante Operationen nach § 115b SGB V	62
B-[8].10 Zulassung zum Durchgangs-Arztverfahren der Berufsgenossenschaft	62
B-[8].11 Apparative Ausstattung	62

B-[8].12 Personelle Ausstattung	63
B-[9] FACHABTEILUNG NEUROLOGISCHE KLINIK	64
B-[9].1 Name der Organisationseinheit / Fachabteilung	64
B-[9].2 Versorgungsschwerpunkte der Organisationseinheit / Fachabteilung	64
B-[9].3 Medizinisch-pflegerische Leistungsangebote der Organisationseinheit / Fachabteilung	65
B-[9].4 Nicht-medizinische Serviceangebote der Organisationseinheit / Fachabteilung	65
B-[9].5 Fallzahlen der Organisationseinheit / Fachabteilung	65
B-[9].6 Hauptdiagnosen nach ICD	65
B-[9].7 Prozeduren nach OPS	66
B-[9].8 Ambulante Behandlungsmöglichkeiten	66
B-[9].9 Ambulante Operationen nach § 115b SGB V	66
B-[9].10 Zulassung zum Durchgangs-Arztverfahren der Berufsgenossenschaft	67
B-[9].11 Apparative Ausstattung	67
B-[9].12 Personelle Ausstattung	67
B-[10] FACHABTEILUNG NUKLEARMEDIZINISCHE KLINIK	69
B-[10].1 Name der Organisationseinheit / Fachabteilung	69
B-[10].2 Versorgungsschwerpunkte der Organisationseinheit / Fachabteilung	69
B-[10].3 Medizinisch-pflegerische Leistungsangebote der Organisationseinheit / Fachabteilung	69
B-[10].4 Nicht-medizinische Serviceangebote der Organisationseinheit / Fachabteilung	69
B-[10].5 Fallzahlen der Organisationseinheit / Fachabteilung	69
B-[10].6 Hauptdiagnosen nach ICD	70
B-[10].7 Prozeduren nach OPS	70
B-[10].8 Ambulante Behandlungsmöglichkeiten	71
B-[10].9 Ambulante Operationen nach § 115b SGB V	71
B-[10].10 Zulassung zum Durchgangs-Arztverfahren der Berufsgenossenschaft	71
B-[10].11 Apparative Ausstattung	71
B-[10].12 Personelle Ausstattung	72
B-[11] FACHABTEILUNG KLINIK FÜR ANÄSTHESIOLOGIE UND OPERATIVE INTENSIVMEDIZIN, SPEZIELLE SCHMERZTHERAPIE	73
B-[11].1 Name der Organisationseinheit / Fachabteilung	73
B-[11].2 Versorgungsschwerpunkte der Organisationseinheit / Fachabteilung	73

B-[11].3 Medizinisch-pflegerische Leistungsangebote der Organisationseinheit / Fachabteilung	73
B-[11].4 Nicht-medizinische Serviceangebote der Organisationseinheit / Fachabteilung	74
B-[11].5 Fallzahlen der Organisationseinheit / Fachabteilung	74
B-[11].6 Hauptdiagnosen nach ICD	74
B-[11].7 Prozeduren nach OPS	74
B-[11].8 Ambulante Behandlungsmöglichkeiten	74
B-[11].9 Ambulante Operationen nach § 115b SGB V	74
B-[11].10 Zulassung zum Durchgangs-Arztverfahren der Berufsgenossenschaft	74
B-[11].11 Apparative Ausstattung	74
B-[11].12 Personelle Ausstattung	75
B-[12] FACHABTEILUNG HALS-, NASEN-, OHRENHEILKUNDE	76
B-[12].1 Name der Organisationseinheit / Fachabteilung	76
B-[12].2 Versorgungsschwerpunkte der Organisationseinheit / Fachabteilung	76
B-[12].3 Medizinisch-pflegerische Leistungsangebote der Organisationseinheit / Fachabteilung	76
B-[12].4 Nicht-medizinische Serviceangebote der Organisationseinheit / Fachabteilung	76
B-[12].5 Fallzahlen der Organisationseinheit / Fachabteilung	76
B-[12].6 Hauptdiagnosen nach ICD	77
B-[12].7 Prozeduren nach OPS	77
B-[12].8 Ambulante Behandlungsmöglichkeiten	77
B-[12].9 Ambulante Operationen nach § 115b SGB V	78
B-[12].10 Zulassung zum Durchgangs-Arztverfahren der Berufsgenossenschaft	78
B-[12].11 Apparative Ausstattung	78
B-[12].12 Personelle Ausstattung	78
B-[13] FACHABTEILUNG AUGENHEILKUNDE	79
B-[13].1 Name der Organisationseinheit / Fachabteilung	79
B-[13].2 Versorgungsschwerpunkte der Organisationseinheit / Fachabteilung	79
B-[13].3 Medizinisch-pflegerische Leistungsangebote der Organisationseinheit / Fachabteilung	79
B-[13].4 Nicht-medizinische Serviceangebote der Organisationseinheit / Fachabteilung	80
B-[13].5 Fallzahlen der Organisationseinheit / Fachabteilung	80
B-[13].6 Hauptdiagnosen nach ICD	80
B-[13].7 Prozeduren nach OPS	81

B-[13].8 Ambulante Behandlungsmöglichkeiten	81
B-[13].9 Ambulante Operationen nach § 115b SGB V	81
B-[13].10 Zulassung zum Durchgangs-Arztverfahren der Berufsgenossenschaft	81
B-[13].11 Apparative Ausstattung	81
B-[13].12 Personelle Ausstattung	81
B-[14] FACHABTEILUNG MUND-, KIEFER- UND GESICHTSCHIRURGIE	83
B-[14].1 Name der Organisationseinheit / Fachabteilung	83
B-[14].2 Versorgungsschwerpunkte der Organisationseinheit / Fachabteilung	83
B-[14].3 Medizinisch-pflegerische Leistungsangebote der Organisationseinheit / Fachabteilung	83
B-[14].4 Nicht-medizinische Serviceangebote der Organisationseinheit / Fachabteilung	83
B-[14].5 Fallzahlen der Organisationseinheit / Fachabteilung	83
B-[14].6 Hauptdiagnosen nach ICD	84
B-[14].7 Prozeduren nach OPS	84
B-[14].8 Ambulante Behandlungsmöglichkeiten	85
B-[14].9 Ambulante Operationen nach § 115b SGB V	85
B-[14].10 Zulassung zum Durchgangs-Arztverfahren der Berufsgenossenschaft	85
B-[14].11 Apparative Ausstattung	85
B-[14].12 Personelle Ausstattung	85
B-[15] FACHABTEILUNG KLINIK FÜR DIAGNOSTISCHE UND INTERVENTIONELLE RADIOLOGIE	86
B-[15].1 Name der Organisationseinheit / Fachabteilung	86
B-[15].2 Versorgungsschwerpunkte der Organisationseinheit / Fachabteilung	86
B-[15].3 Medizinisch-pflegerische Leistungsangebote der Organisationseinheit / Fachabteilung	87
B-[15].4 Nicht-medizinische Serviceangebote der Organisationseinheit / Fachabteilung	87
B-[15].5 Fallzahlen der Organisationseinheit / Fachabteilung	87
B-[15].6 Hauptdiagnosen nach ICD	87
B-[15].7 Prozeduren nach OPS	87
B-[15].8 Ambulante Behandlungsmöglichkeiten	88
B-[15].9 Ambulante Operationen nach § 115b SGB V	88
B-[15].10 Zulassung zum Durchgangs-Arztverfahren der Berufsgenossenschaft	89
B-[15].11 Apparative Ausstattung	89

B-[15].12 Personelle Ausstattung	89
B-[16] FACHABTEILUNG KLINIK FÜR RADIOONKOLOGIE UND STRAHLENTHERAPIE	90
B-[16].1 Name der Organisationseinheit / Fachabteilung	90
B-[16].2 Versorgungsschwerpunkte der Organisationseinheit / Fachabteilung	90
B-[16].3 Medizinisch-pflegerische Leistungsangebote der Organisationseinheit / Fachabteilung	91
B-[16].4 Nicht-medizinische Serviceangebote der Organisationseinheit / Fachabteilung	91
B-[16].5 Fallzahlen der Organisationseinheit / Fachabteilung	91
B-[16].6 Hauptdiagnosen nach ICD	91
B-[16].7 Prozeduren nach OPS	91
B-[16].8 Ambulante Behandlungsmöglichkeiten	91
B-[16].9 Ambulante Operationen nach § 115b SGB V	92
B-[16].10 Zulassung zum Durchgangs-Arztverfahren der Berufsgenossenschaft	92
B-[16].11 Apparative Ausstattung	92
B-[16].12 Personelle Ausstattung	92
B-[17] FACHABTEILUNG PATHOLOGISCHES INSTITUT	93
B-[17].1 Name der Organisationseinheit / Fachabteilung	93
B-[17].2 Versorgungsschwerpunkte der Organisationseinheit / Fachabteilung	93
B-[17].3 Medizinisch-pflegerische Leistungsangebote der Organisationseinheit / Fachabteilung	93
B-[17].4 Nicht-medizinische Serviceangebote der Organisationseinheit / Fachabteilung	93
B-[17].5 Fallzahlen der Organisationseinheit / Fachabteilung	93
B-[17].6 Hauptdiagnosen nach ICD	94
B-[17].7 Prozeduren nach OPS	94
B-[17].8 Ambulante Behandlungsmöglichkeiten	94
B-[17].9 Ambulante Operationen nach § 115b SGB V	94
B-[17].10 Zulassung zum Durchgangs-Arztverfahren der Berufsgenossenschaft	94
B-[17].11 Apparative Ausstattung	94
B-[17].12 Personelle Ausstattung	94
TEIL C - QUALITÄTSSICHERUNG	95
C-1 Teilnahme externe vergleichende Qualitätssicherung nach § 137 Abs. 1 Satz 3 Nr. 1 SGB V (BQS-Verfahren)	95
C-2 Externe Qualitätssicherung nach Landesrecht gemäß § 112 SGB V	101

C-3 Qualitätssicherung bei Teilnahme an Disease-Management-Programmen (DMP) nach § 137f SGB V	102
C-4 Teilnahme an sonstigen Verfahren der externen vergleichenden Qualitätssicherung	102
C-5 Umsetzung der Mindestmengenvereinbarung nach § 137 Abs. 1 S. 3 Nr. 3 SGB V	102
C-6 Ergänzende Angaben bei Nicht-Umsetzung der Mindestmengenvereinbarung nach § 137 Abs. 1 Satz 3 Nr. 3 SGB V (Ausnahmeregelung)	102
TEIL D - QUALITÄTSMANAGEMENT	103
D-1 Qualitätspolitik	103
D-2 Qualitätsziele	105
D-3 Aufbau des einrichtungsinternen Qualitätsmanagements	106
D-4 Instrumente des Qualitätsmanagements	107
D-5 Qualitätsmanagement-Projekte	108
D-6 Bewertung des Qualitätsmanagements	109

Einleitung



Abbildung: Klinikum Landshut

Sehr geehrte Leserin, sehr geehrter Leser,

der vorliegende strukturierte Qualitätsbericht erfüllt die Anforderungen gemäß § 137 SGB V, nämlich das Spektrum und die Qualität der erbrachten medizinischen Leistungen nachvollziehbar offen zu legen.

Das Klinikum Landshut ist ein Krankenhaus der Schwerpunktversorgung (Versorgungsstufe II gemäß Krankenhausplan des Freistaates Bayern). Es nimmt überregionale Aufgaben der Patientenversorgung wahr. Einzugsgebiet ist die Region Landshut und Teile der angrenzenden Landkreise Oberbayerns im Westen.

Als akademisches Lehrkrankenhaus der Ludwig-Maximilians-Universität München ist das Klinikum in den Fachbereichen Chirurgie und Innere Medizin in die Ausbildung der Medizinstudenten eingebunden.

Unser oberstes Ziel ist die gewissenhafte, kompetente und zeitgemäße Behandlung und Versorgung unserer Patienten.

Auf den folgenden Seiten stellen wir Ihnen die Ergebnisse unseres Hauses vor.

Weitergehende Informationen finden Sie auf der Internet-Seite unter der Adresse: www.klinikum-landshut.de

Der vorliegende Qualitätsbericht wurde von einer internen, abteilungsübergreifenden Projektgruppe bearbeitet. Ansprechpartner ist der zentrale Qualitätsmanagementbeauftragte des Klinikums, Herr Günter Krauß-Knab, der zugleich 1. stv. Pflegedienstleiter ist.

Klinikum Landshut gemeinnützige GmbH

Hans Schober
Geschäftsführer

Verantwortlich:

Name	Abteilung	Tel. Nr.	Fax Nr.	Email
Hans Schober	Geschäftsführer	0871 / 698-3002	0871/ 698-3104 oder - 3472	geschaefsfuehrung@klini- kum-landshut.de

Ansprechpartner:

Name	Abteilung	Tel. Nr.	Fax Nr.	Email
Günter Krauß-Knab	Zentraler QM-Beauftragter	0871 / 698-3701	0871 / 698-3462	guenter.krauss- knab@klinikum- landshut.de
Prof. Dr. med. Rolf-Dieter Filler	Ärztlicher Direktor	0871/698-3729	0871/698-3449	chirurgie@klinikum- landshut.de
Marion Niedermeier	Pflegedienstleiterin	0871/698-3703	0871/698-3462	pflegedienstleitung@klini- kum-landshut.de
Manfred Knopf	Verwaltungsleiter	0871/698-3001	0871/698-3472	verwaltung@klinikum- landshut.de

Links:

<http://www.klinikum-landshut.de>

Die Krankenhausleitung, vertreten durch Hans Schober, ist verantwortlich für die Vollständigkeit und Richtigkeit der Angaben im Qualitätsbericht.

Teil A - Struktur- und Leistungsdaten des Krankenhauses

A-1 Allgemeine Kontaktdaten des Krankenhauses

Hausanschrift: Klinikum Landshut gGmbH
 Robert-Koch-Straße 1
 84034 Landshut
Telefon: 0871 / 698 - 0
Fax: 0871 / 630658
E-Mail: geschaeftsfuehrung@klinikum-landshut.de
Internet: www.klinikum-landshut.de

A-2 Institutionskennzeichen des Krankenhauses

260920014

A-3 Standort(nummer)

00

A-4 Name und Art des Krankenhausträgers

Name: Klinikum Landshut gGmbH
Art: öffentlich

A-5 Akademisches Lehrkrankenhaus

Ja

Universität: Ludwig-Maximilians-Universität München

A-6 Organisationsstruktur des Krankenhauses

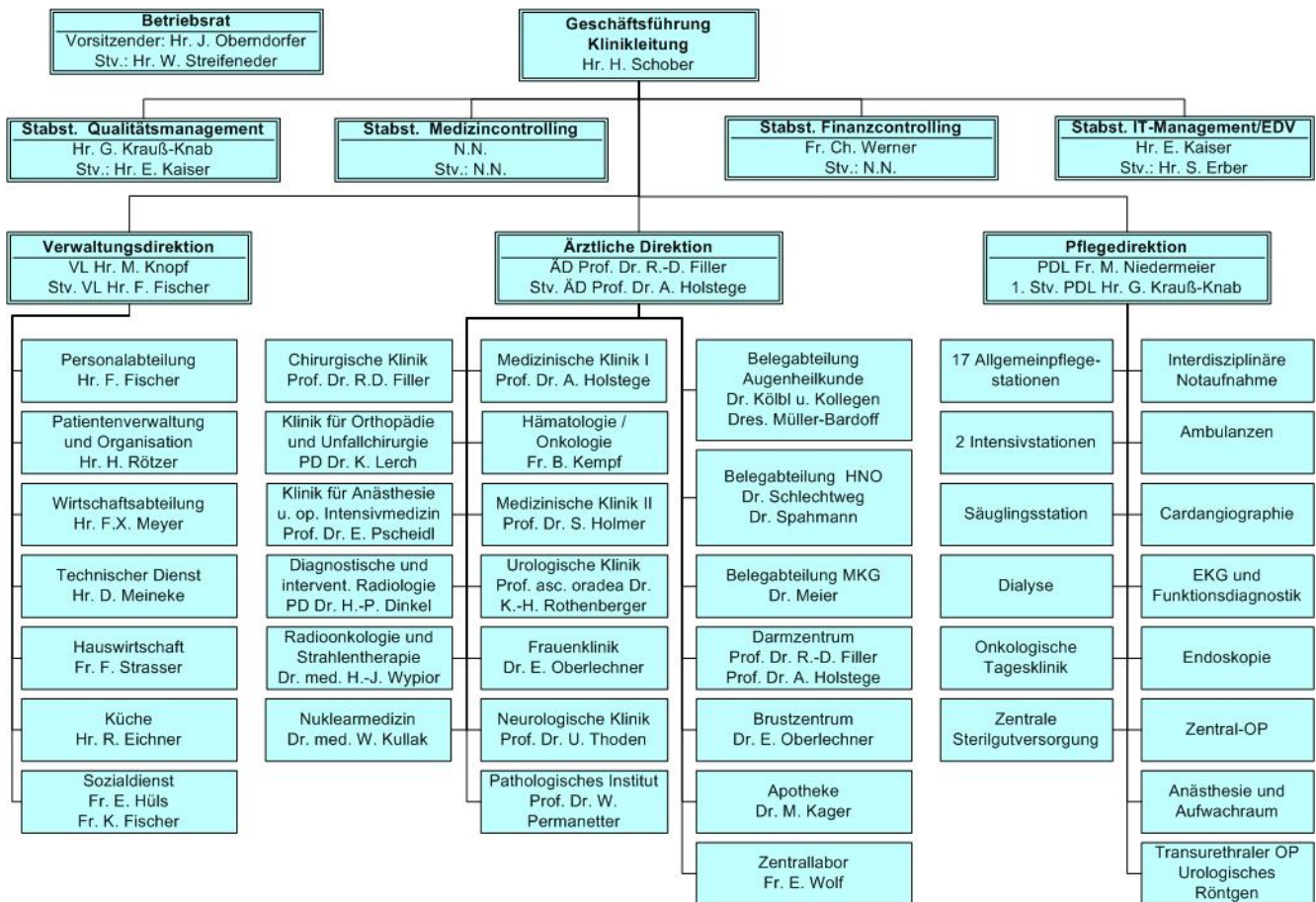

Organigramm: Klinikum Landshut, Oktober 2007

Kliniken und Fachabteilungen:

Medizinische Klinik I: Schwerpunkte Gastroenterologie, Nephrologie: Chefarzt Prof. Dr. med. A. Holstege

Medizinische Klinik I, Abteilung Hämatologie und internistische Onkologie: Ltd. Ärztin B. Kempf

Medizinische Klinik II: Schwerpunkte Kardiologie, Pulmologie: Chefarzt Prof. Dr. med. S. Holmer

Chirurgische Klinik: Chefarzt Prof. Dr. med. R.-D. Filler

- Darmzentrum, gemeinsam mit der Medizinischen Klinik I
- Sektion Gefäßchirurgie: Ltd. Arzt Dr. med. G. Schober

Klinik für Orthopädie und Unfallchirurgie: Chefarzt PD Dr. med. K. Lerch

- Sektion Unfallchirurgie: Ltd. Arzt Dr. med. M. Bardenheuer

Frauenklinik: Komm. Leiter: Dr. med. E. Oberlechner

- Brustzentrum

Urologische Klinik: Chefarzt: Prof. asc. Oradea Dr. med. K.-H. Rothenberger

Neurologische Klinik: Chefarzt Prof. Dr. med. U. Thoden

Klinik für Anästhesie und Intensivmedizin: Chefarzt Prof. Dr. med. E. Pscheidl

Nuklearmedizinische Klinik: Chefarzt Dr. med. W. Kullak

Diagnostische u. interventionelle Radiologie: Chefarzt PD Dr. med. H.-P. Dinkel

Radioonkologie und Strahlentherapie: Chefarzt Dr. med. H.-J. Wypior

Pathologisches Institut: Chefarzt Prof. Dr. med. W. Permanetter

Belegabteilung Augenheilkunde:

- Augen-Medizinisches Versorgungszentrum Landshut Dr. med. Kölbl und Kollegen
- Praxis Dres. med. Müller-Bardorff

Belegabteilung HNO:

- Praxis Dr. med. Spahmann
- Praxis Dr. med. Schlechtweg

Belegabteilung MKG: Dr. med. J. Meier

Physikalische Therapie: Herr H. Schenkl

Apotheke: Dr. M. Kager

Labor: Fr. E. Wolf

A-7 Regionale Versorgungsverpflichtung für die Psychiatrie

trifft nicht zu / entfällt

A-8 Fachabteilungsübergreifende Versorgungsschwerpunkte des Krankenhauses

Nr.	Fachabteilungsübergreifende Versorgungsschwerpunkte des Krankenhauses:	Fachabteilungen, die an dem Versorgungsschwerpunkt teilnehmen:	Kommentar / Erläuterung:
VS01	Brustzentrum	Gynäkologie, Onkologie, Radiologie, Radioonkologie und Strahlentherapie, Nuklearmedizin, Pathologie, Plastische Chirurgie, Urologie	OnkoZert-Brustzentrum, DMP-Brustzentrum, ambulante Behandlung nach §116b SGB V, Onkologische Tagesklinik, Psychoonkologie, Sentinel Node (Blaupunktmarkierung), Teilnahme an Studien
VS02	Perinatalzentrum	Geburtshilfe, Pädiatrie, Orthopädie, Urologie, Neurologie, Nephrologie	Perinatalzentrum gemeinsam mit der Kinderklinik St. Marien, Landshut
VS03	Schlaganfallzentrum	Neurologie, Innere Medizin, Radiologie	Tempis-Projekt/Telemedizin, Logopädie, Ergotherapie, Physiotherapie
VS05	Traumazentrum	Unfallchirurgie, Anästhesie, Chirurgie, Urologie, Neurochirurgie, Radiologie, Mund-Kiefer-Gesichtschirurgie u. a.	Zulassung zum BG-Verletzungsartenverfahren (Schwerverletztenbehandlung), Neurochirurgie in Kooperation; Mitglied des Trauma-Netzwerkes-Ostbayern; Aktive Unterstützung der "Advanced Trauma Life Support"-Kurse (ATLS) durch qualifizierte Ausbilder
VS06	Tumorzentrum	Onkologie/Hämatologie, Gynäkologie, Chirurgie, Innere Medizin Schwerpunkt Gastroenterologie, Urologie, Radiologie, Radioonkologie und Strahlentherapie, Nuklearmedizin, Pathologie und Plastische Chirurgie	Onkologische Tagesklinik, ambulante Behandlung nach § 116b SGB V, Psychoonkologie, Schmerztherapie, Teilnahme an Studien
VS00	Sonstige	Orthopädie	Ausbildungszentrum für Sonographie der "Halte- und Bewegungsorgane"

A-9 Fachabteilungsübergreifende medizinisch-pflegerische Leistungsangebote des Krankenhauses

Nr.	Medizinisch-pflegerisches Leistungsangebot:	Kommentar / Erläuterung:
MP04	Atemgymnastik	Leistung der Abteilung Physikalische Therapie
MP06	Basale Stimulation	Leistung des Pflegedienstes, vorwiegend in der Intensivpflege
MP07	Beratung/ Betreuung durch Sozialarbeiter	Angebot des Sozialdienstes
MP10	Bewegungsbad/ Wassergymnastik	Leistung der Abteilung Physikalische Therapie; zusätzliches Angebot: Schwangeren-Schwimmen mit Gymnastik in der Geburtshilfe
MP11	Bewegungstherapie	Leistung der Abteilung Physikalische Therapie
MP12	Bobath-Therapie	Leistung der Abteilung Physikalische Therapie und des Pflegedienstes
MP14	Diät- und Ernährungsberatung	Leistung durch ausgebildete Diätassistentinnen der Zentralküche
MP21	Kinästhetik	Leistung des Pflegedienstes der Allgemein- und Intensivpflegestationen; Coaching durch eigenen Kinästhetiktrainer
MP24	Lymphdrainage	Leistung der Abteilung Physikalische Therapie
MP25	Massage	Leistung der Abteilung Physikalische Therapie
MP31	Physikalische Therapie	Leistung der Abteilung Physikalische Therapie
MP32	Physiotherapie/ Krankengymnastik	Leistung der Abteilung Physikalische Therapie
MP45	Stomatherapie und -beratung	Stomaberatung und -versorgung durch den Pflegedienst; auch in Kooperation mit Sanitätshäusern
MP47	Versorgung mit Hilfsmitteln/ Orthopädietechnik	in Kooperation mit Sanitätshäusern
MP48	Wärme- u. Kälteanwendungen	Leistung der Abteilung Physikalische Therapie
MP49	Wirbelsäulengymnastik	Leistung der Abteilung Physikalische Therapie
MP52	Zusammenarbeit mit/ Kontakt zu Selbsthilfegruppen	Beratungsangebot durch "Hand in Hand e.V." (Zusammenschluss von Selbsthilfegruppen in der Region Landshut)

A-10 Allgemeine nicht-medizinische Serviceangebote des Krankenhauses

Nr.	Serviceangebot:	Kommentar / Erläuterung:
SA03	Ein-Bett-Zimmer mit eigener Nasszelle	als Wahlleistung mit weiteren Serviceleistungen (erweitertes Speisenangebot, Bademantel, Tageszeitung, Föhn, Handtücher, usw.)
SA07	Rooming-In	
SA09	Unterbringung Begleitperson	
SA11	Zwei-Bett-Zimmer mit eigener Nasszelle	Regelleistung ohne Zusatzkosten
SA13	Elektrisch verstellbare Betten	für Wahlleistungspatienten und bei medizinisch-pflegerischer Notwendigkeit
SA14	Fernsehgerät am Bett/ im Zimmer	
SA17	Rundfunkempfang am Bett	
SA18	Telefon	
SA19	Wertfach/ Tresor am Bett/ im Zimmer	
SA20	Frei wählbare Essenszusammenstellung (Komponentenwahl)	Komponentenwahl beim Frühstück; erweitertes Mittagsmenüangebot mit tgl. Abfrage der Speisenwünsche durch Verpflegungsassistentinnen
SA21	Kostenlose Getränkebereitstellung (Mineralwasser)	außerdem kostenlose Heissgetränke (Kaffee, Tee)
SA22	Bibliothek	
SA23	Cafeteria	
SA24	Faxempfang für Patienten	
SA26	Friseursalon	
SA27	Internetzugang	
SA28	Kiosk/ Einkaufsmöglichkeiten	
SA29	Kirchlich-religiöse Einrichtungen (Kapelle, Meditationsraum)	
SA30	Klinikeigene Parkplätze für Besucher und Patienten	Kostenlose Parkplätze (zeitbewirtschaftet)
SA31	Kulturelle Angebote	
SA33	Parkanlage	
SA39	Besuchsdienst/ "Grüne Damen"	
SA41	Dolmetscherdienste	
SA42	Seelsorge	katholische und evangelische Seelsorge im Klinikum
SA00	Sonstiges	ÖPNV-Anbindung; Bushaltestelle direkt am Klinikum
SA00	Sonstiges	Geldautomat, Postwertzeichen

A-11 Forschung und Lehre des Krankenhauses

Ausbildung von Medizinstudenten als Akademisches Lehrkrankenhaus der Ludwig-Maximilians-Universität München in den Fachabteilungen Innere Medizin und Chirurgie;

Private Berufsfachschule für Krankenpflege mit 168 Ausbildungsplätzen zur/zum Gesundheits- und Krankenpflegerin und -pfleger;

Ausbildung zur/zum Pharmazeutisch-technischen Assistentin/ Assistenten

A-12 Anzahl der Betten im gesamten Krankenhaus nach § 108/109 SGB V

563 Betten

A-13 Fallzahlen des Krankenhaus:

Vollstationäre Fallzahl: 19.736
Teilstationäre Fallzahl: 1.134

Ambulante Fallzahlen

Fallzählweise: 19.737
Quartalszählweise: 6.738
Sonstige Zählweise: 26.475

(Die unter "sonstige Zählweise" angegebenen 26.475 ambulanten Fälle ergeben sich aus der Summe der 6.738 als Quartalsfälle abgerechneten Fälle (Kassenambulanzen und §116b SGB V) und 19.737 Fällen, die nicht quartalsweise abgerechnet wurden. Neben voll-, teilstationären und ambulanten Fällen wurden zusätzlich 4.228 Patienten vorstationär und 423 Patienten nachstationär behandelt.)

Teil B - Struktur- und Leistungsdaten der Organisationseinheiten / Fachabteilungen

B-[1] Fachabteilung Medizinische Klinik 1 / Schwerpunkte Gastroenterologie, Nephrologie

B-[1].1 Name der Organisationseinheit / Fachabteilung

Medizinische Klinik 1 / Schwerpunkte Gastroenterologie, Nephrologie

Art der Abteilung: bettenführende Hauptabteilung
 Fachabteilungsschlüssel: 0107
 Hausanschrift: Robert-Koch-Straße 1
 84034 Landshut
 Telefon: 0871 / 698 - 3717
 Fax: 0871 / 698 - 3467
 E-Mail: med-klinik1@klinikum-landshut.de
 Internet: www.klinikum-landshut.de

B-[1].2 Versorgungsschwerpunkte der Organisationseinheit / Fachabteilung

Nr.	Versorgungsschwerpunkte im Bereich Medizinische Klinik 1 / Schwerpunkte Gastroenterologie, Nephrologie:	Kommentar / Erläuterung:
VI08	Diagnostik und Therapie von Nierenerkrankungen	
VI10	Diagnostik und Therapie von endokrinen Ernährungs- und Stoffwechselkrankheiten (Diabetes, Schilddrüse, ..)	
VI11	Diagnostik und Therapie von Erkrankungen des Magen-Darmtraktes	
VI12	Diagnostik und Therapie von Erkrankungen des Darmausgangs	
VI13	Diagnostik und Therapie von Krankheiten des Peritoneums	
VI14	Diagnostik und Therapie von Erkrankungen der Leber, der Galle und des Pankreas	
VI17	Diagnostik und Therapie von rheumatologischen Erkrankungen	
VI18	Diagnostik und Therapie von onkologischen Erkrankungen	
VI19	Diagnostik und Therapie von infektiösen und parasitären Krankheiten	
VI21	Betreuung von Patienten vor und nach Transplantation	
VI22	Diagnostik und Therapie von Allergien	
VI24	Diagnostik und Therapie von geriatrischen Erkrankungen	
VI27	Spezialsprechstunde	Sprechstunde für Autoimmunerkrankungen

B-[1].3 Medizinisch-pflegerische Leistungsangebote der Organisationseinheit / Fachabteilung

Nr.	Medizinisch-pflegerisches Leistungsangebot:	Kommentar / Erläuterung:
MP03	Angehörigenbetreuung/ -beratung/ -seminare	Psychoonkologie; Sozialdienst; Seelsorge
MP13	Diabetiker-Schulung	durch ausgebildete Diabetes-Beraterin
MP42	Spezielles pflegerisches Leistungsangebot	PEG-Beratung (Ernährung über Magensonde)

B-[1].4 Nicht-medizinische Serviceangebote der Organisationseinheit / Fachabteilung

trifft nicht zu / entfällt

B-[1].5 Fallzahlen der Organisationseinheit / Fachabteilung

Vollstationäre Fallzahl: 2.965

Teilstationäre Fallzahl: 112

B-[1].6 Hauptdiagnosen nach ICD

Top 10 Diagnosen

Rang	ICD-10 Ziffer:	Absolute Fallzahl:	Umgangssprachliche Bezeichnung:
1	K80	127	Gallensteinleiden
2	A09	100	Durchfallkrankheit bzw. Magen-Darm-Grippe, wahrscheinlich ausgelöst durch Bakterien oder andere Erreger
3	J18	92	Lungenentzündung, Erreger vom Arzt nicht näher bezeichnet
4	E11	82	Zuckerkrankheit, die nicht zwingend mit Insulin behandelt werden muss - Diabetes Typ-2
5	I50	61	Herzschwäche
6	K83	57	Sonstige Krankheit der Gallenwege
7	I10	56	Bluthochdruck ohne bekannte Ursache
8	K70	55	Leberkrankheit durch Alkohol
9	K57	48	Krankheit des Dickdarms mit vielen kleinen Ausstülpungen der Schleimhaut - Divertikulose
10	F10	47	Psychische bzw. Verhaltensstörung durch Alkohol

Weitere Kompetenz-Diagnosen

Rang	ICD-10 Ziffer:	Absolute Fallzahl:	Umgangssprachliche Bezeichnung:
1	R55	45	Ohnmachtsanfall bzw. Kollaps
2	K21.0	36	Gastroösophageale Refluxkrankheit mit Ösophagitis
3	C22.0	32	Leberzellkarzinom
3	K80.0	32	Gallenblasenstein mit akuter Cholezystitis
5	K59.0	29	Obstipation

Rang	ICD-10 Ziffer:	Absolute Fallzahl:	Umgangssprachliche Bezeichnung:
5	N18.0	29	Terminale Niereninsuffizienz
7	K52.9	24	Nichtinfektiöse Gastroenteritis und Kolitis, nicht näher bezeichnet
7	K92.2	24	Gastrointestinale Blutung, nicht näher bezeichnet
9	R07.4	23	Brustschmerzen, nicht näher bezeichnet
10	I63.5	22	Hirninfrakt durch nicht näher bezeichneten Verschluss oder Stenose zerebraler Arterien

B-[1].7 Prozeduren nach OPS

Top 10 Operationen

Rang	OPS-301 Ziffer:	Absolute Fallzahl:	Umgangssprachliche Bezeichnung:
1	1-632	1216	Untersuchung der Speiseröhre, des Magens und des Zwölffingerdarms durch eine Spiegelung
2	1-440	849	Entnahme einer Gewebeprobe (Biopsie) aus dem oberem Verdauungstrakt, den Gallengängen bzw. der Bauchspeicheldrüse bei einer Spiegelung
3	8-854	503	Verfahren zur Blutwäsche außerhalb des Körpers mit Entfernen der Giftstoffe über ein Konzentrationsgefälle - Dialyse
4	1-650	446	Untersuchung des Dickdarms durch eine Spiegelung - Koloskopie
5	5-513	439	Endoskopische Operationen an den Gallengängen
6	1-444	408	Entnahme einer Gewebeprobe (Biopsie) aus dem unteren Verdauungstrakt bei einer Spiegelung
7	1-653	302	Untersuchung des Enddarms durch eine Spiegelung
8	5-469	196	Endoskopische Operation am Darm
9	1-640	139	Untersuchung der Gallengänge durch eine Röntgendarstellung mit Kontrastmittel bei einer Spiegelung des Zwölffingerdarms
10	1-642	134	Untersuchung der Gallen- und Bauchspeicheldrüsengänge durch eine Röntgendarstellung mit Kontrastmittel bei einer Spiegelung des Zwölffingerdarms

Weitere Kompetenz-Prozeduren

Rang	OPS-301 Ziffer:	Absolute Fallzahl:	Umgangssprachliche Bezeichnung:
1	5-452	94	Operative Entfernung oder Zerstörung von erkranktem Gewebe des Dickdarms
2	1-620	81	Untersuchung der Luftröhre und der Bronchien durch eine Spiegelung
3	1-442	78	Entnahme einer Gewebeprobe (Biopsie) aus der Leber, den Gallengängen bzw. der Bauchspeicheldrüse durch die Haut mit Steuerung durch bildgebende Verfahren, z.B. Ultraschall
4	1-843	71	Untersuchung der Bronchien durch Flüssigkeitsentnahme mit einer Nadel
4	5-451	71	Endoskopische Entfernung oder Zerstörung von erkranktem Gewebe des Dünndarms
6	8-100	64	Fremdkörperentfernung durch Spiegelung
7	5-449	62	Endoskopische Operation am Magen
8	5-429	60	Endoskopische Operation an der Speiseröhre

Rang	OPS-301 Ziffer:	Absolute Fallzahl:	Umgangssprachliche Bezeichnung:
9	3-056	52	Ultraschall der Bauchspeicheldrüse mit Zugang über die Speiseröhre
10	5-431	41	Operatives Anlegen einer Magensonde durch die Bauchwand zur künstlichen Ernährung

B-[1].8 Ambulante Behandlungsmöglichkeiten

Bezeichnung der Ambulanz:	Angebotene Leistung:	Art der Ambulanz:
KV-Ambulanz Gastroenterologie	Durchführung von percutanen endoskopischen Gastrostomien; Voruntersuchung zur Lithotripsie von Gallenblasen und Gallensteinen sowie zur Durchführung bzw. Überwachung der Nachbehandlung; Diagnostik und Therapieberatung bei Autoimmun- und Autoaggressionserkrankungen; Diagnostik und Therapieberatung vor Implantation eines Denver-Shunts oder transjugulären-portosystemischen Stent-Shunts bei therapierefraktären Aszites; Durchführung der ambulanten Endosonographie; Konsiliarische Untersuchung und ggf. Mitbehandlung auf Überweisung bei der Durchführung endoskopischer Leistungen bei Problemfällen (insbesondere große Polypen, Blutungsgefahr)	
KV-Ambulanz Nephrologie	Konsiliarische Untersuchung und Mitbehandlung von chronisch niereninsuffizienten Patienten 1. zur Frage der Indikation einer Dialysebehandlung oder Nierentransplantation, 2. im Stadium der Dialyse, 3. nach Nierentransplantation,	
Privatsprechstunde	Untersuchung und Behandlung von privatversicherten Patienten sowie Selbstzahlern	

B-[1].9 Ambulante Operationen nach § 115b SGB V

Top 10 Ambulante Operationen

Rang	OPS-301 Ziffer:	Umgangssprachliche Bezeichnung:	Absolute Fallzahl:
1	1-650	Untersuchung des Dickdarms durch eine Spiegelung - Koloskopie	82

B-[1].10 Zulassung zum Durchgangs-Arztverfahren der Berufsgenossenschaft

trifft nicht zu / entfällt

B-[1].11 Apparative Ausstattung

Nr.	Vorhandene Geräte:	Kommentar / Erläuterung:
AA12	Endoskop	Vollausstattung für alle gastroenterologisch-endoskopischen Verfahren [24h verfügbar]
AA14	Geräte für Nierenersatzverfahren (Hämofiltration, Dialyse, Peritonealdialyse)	Dialyseabteilung [24h verfügbar]
AA27	Röntgengerät/ Durchleuchtungsgerät (z.B. C-Bogen)	ERCP; ggf. Bronchoskopie [24h verfügbar]
AA29	Sonographiegerät/ Dopplersonographiegerät	[24h verfügbar]
AA00	Sonstige	Endosonographie; Kapselendoskopie; Minilaparoskopie [24h verfügbar]

B-[1].12 Personelle Ausstattung

B-12.1 Ärzte:

Ärzte insgesamt (außer Belegärzte): 17,0

Kommentar / Ergänzung: Volle Weiterbildungsermächtigung für Innere Medizin gemeinsam mit der Medizinischen Klinik 2 (Kardiologie); volle Weiterbildungsermächtigung für Innere Medizin Gastroenterologie; volle Weiterbildungsermächtigung für Gastroenterologie und Nephrologie; Stationärer Teil für die Weiterbildung zum Allgemeinmediziner

Davon Fachärzte: 7,0

Belegärzte (nach § 121 SGB V): 0,0

Fachexpertise der Abteilung

Nr.	Bezeichnung:	Kommentar / Erläuterungen:
AQ26	Innere Medizin und SP Gastroenterologie	
AQ29	Innere Medizin und SP Nephrologie	
ZF22	Labordiagnostik	
ZF00	Sonstige	Diabetologie (DDG)

B-12.2 Pflegepersonal:

Pflegekräfte insgesamt: 46,2

Kommentar / Erläuterung: Pflegepersonal im Stations-, Funktionsdienst und der Dialyseabteilung der Medizinischen Klinik 1

Davon examinierte Gesundheits- und Krankenpfleger bzw. Gesundheits- und Kinderkrankenpfleger (3 Jahre, ohne und mit Fachweiterbildung): 46,2

Davon examinierte Gesundheits- und Krankenpfleger bzw. Gesundheits- und Kinderkrankenpfleger (3 Jahre, mit entsprechender Fachweiterbildung): 0,0

B-12.3 Spezielles therapeutisches Personal:

Nr.	Spezielles therapeutisches Personal:	Kommentar:
SP04	Diätassistenten	Diabetesberatung

Nr.	Spezielles therapeutisches Personal:	Kommentar:
SP11	Kinästhetikbeauftragte	Pflegedienst
SP15	Masseure/ Medizinische Bademeister	Abteilung Physikalische Therapie
SP21	Physiotherapeuten	Abteilung Physikalische Therapie
SP26	Sozialpädagogen	Sozialdienst

B-[2] Fachabteilung Medizinische Klinik 1 / Abteilung Hämatologie und internistische Onkologie

B-[2].1 Name der Organisationseinheit / Fachabteilung

Medizinische Klinik 1 / Abteilung Hämatologie und internistische Onkologie

Art der Abteilung: bettenführende Hauptabteilung
 Fachabteilungsschlüssel: 0105
 Hausanschrift: Robert-Koch-Straße 1
 84034 Landshut
 Telefon: 0871 / 698 - 3292
 Fax: 0871 / 698 - 3298
 E-Mail: onkologie@klinikum-landshut.de
 Internet: www.klinikum-landshut.de

B-[2].2 Versorgungsschwerpunkte der Organisationseinheit / Fachabteilung

Nr.	Versorgungsschwerpunkte im Bereich Medizinische Klinik 1 / Abteilung Hämatologie und internistische Onkologie:	Kommentar / Erläuterung:
VI05	Diagnostik und Therapie von Krankheiten der Venen, der Lymphgefäße und der Lymphknoten	
VI09	Diagnostik und Therapie von hämatologischen Erkrankungen	
VI18	Diagnostik und Therapie von onkologischen Erkrankungen	
VI21	Betreuung von Patienten vor und nach Transplantation	
VI23	Diagnostik und Therapie von angeborenen und erworbenen Immundefekterkrankungen (einschließlich HIV und AIDS)	
VI27	Spezialsprechstunde	Hämostaseologische Sprechstunde

B-[2].3 Medizinisch-pflegerische Leistungsangebote der Organisationseinheit / Fachabteilung

Nr.	Medizinisch-pflegerisches Leistungsangebot:	Kommentar / Erläuterung:
MP40	Spezielle Entspannungstherapie	Angebot der Psychoonkologie
MP51	Wundmanagement	

B-[2].4 Nicht-medizinische Serviceangebote der Organisationseinheit / Fachabteilung

trifft nicht zu / entfällt

B-[2].5 Fallzahlen der Organisationseinheit / Fachabteilung

Vollstationäre Fallzahl: 653
 Teilstationäre Fallzahl: 978

B-[2].6 Hauptdiagnosen nach ICD

Top 10 Diagnosen

Rang	ICD-10 Ziffer:	Absolute Fallzahl:	Umgangssprachliche Bezeichnung:
1	C34	63	Bronchialkrebs bzw. Lungenkrebs
2	C83	59	Krebs der Lymphknoten mit verstreutem Wachstum, außer Hodgkin-Krankheit
3	C20	21	Dickdarmkrebs im Bereich des Mastdarms - Rektumkrebs
4	C90	20	Knochenmarkkrebs, der auch außerhalb des Knochenmarks auftreten kann, ausgehend von bestimmten Blutkörperchen (Plasmazellen)
5	C18	18	Dickdarmkrebs im Bereich des Grimmdarms (Kolon)
5	C79	18	Metastase einer Krebserkrankung in sonstigen Körperregionen
7	C50	17	Brustkrebs
7	C91	17	Blutkrebs, ausgehend von bestimmten weißen Blutkörperchen (Lymphozyten)
7	D46	17	Krankheit des Knochenmarks mit gestörter Blutbildung - Myelodysplastisches Syndrom
10	J18	16	Lungenentzündung, Erreger vom Arzt nicht näher bezeichnet

Weitere Kompetenz-Diagnosen

Rang	ICD-10 Ziffer:	Absolute Fallzahl:	Umgangssprachliche Bezeichnung:
1	C80	14	Krebs ohne Angabe der Körperregion
2	A41.9	10	Sepsis, nicht näher bezeichnet
2	C82.9	10	Follikuläres Non-Hodgkin-Lymphom, nicht näher bezeichnet
4	C22.0	9	Leberzellkarzinom
4	C61	9	Prostatakrebs
6	C85.1	8	B-Zell-Lymphom, nicht näher bezeichnet
7	I26.9	7	Lungenembolie ohne Angabe eines akuten Cor pulmonale
8	C13.8	6	Bösartige Neubildung: Hypopharynx, mehrere Teilbereiche überlappend
8	C16.0	6	Bösartige Neubildung: Kardias
8	C64	6	Nierenkrebs, ausgenommen Nierenbeckenkrebs

B-[2].7 Prozeduren nach OPS

Top 10 Operationen

Rang	OPS-301 Ziffer:	Absolute Fallzahl:	Umgangssprachliche Bezeichnung:
1	8-542	143	Ein- oder mehrtägige Krebsbehandlung mit Chemotherapie in die Vene bzw. unter die Haut
2	8-800	141	Übertragung (Transfusion) von Blut, roten Blutkörperchen bzw. Blutplättchen eines Spenders auf einen Empfänger
3	8-012	90	Gabe von Medikamenten gemäß Liste 1 des Prozedurenkatalogs

Rang	OPS-301 Ziffer:	Absolute Fallzahl:	Umgangssprachliche Bezeichnung:
4	1-424	45	Entnahme einer Gewebeprobe (Biopsie) aus dem Knochenmark ohne operativen Einschnitt
5	8-543	26	Mehrtägige Krebsbehandlung (bspw. 2-4 Tage) mit zwei oder mehr Medikamenten zur Chemotherapie, die über die Vene verabreicht werden
6	8-547	13	Sonstiges therapeutisches Verfahren zur Beeinflussung des Immunsystems
6	8-810	13	Übertragung (Transfusion) von Blutflüssigkeit bzw. von Anteilen der Blutflüssigkeit oder von gentechnisch hergestellten Bluteiweißen
8	1-481	12	Entnahme einer Gewebeprobe (Biopsie) aus dem Knochen ohne operativen Einschnitt mit Steuerung durch bildgebende Verfahren, z.B. Ultraschall
9	8-541	11	Einträufeln von Krebsmitteln bzw. von Mitteln, die das Immunsystem beeinflussen, in Hohlräume des Körpers
10	8-153	9	Behandlung durch gezieltes Einstechen einer Nadel in die Bauchhöhle mit anschließender Gabe oder Entnahme von Substanzen, z.B. Flüssigkeit

B-[2].8 Ambulante Behandlungsmöglichkeiten

Bezeichnung der Ambulanz:	Angebotene Leistung:	Art der Ambulanz:
Onkologische Ambulanz	Hochspezialisierte onkologische Leistungen (Chemotherapien, Bluttransfusionen, etc.)	Ambulante Behandlung durch Krankenhäuser bei hochspezialisierten Leistungen nach § 116 b SGB V
Privatsprechstunde	Untersuchung und Behandlung von Tumoren und Bluterkrankungen bei privatversicherten Patienten sowie Selbstzahlern	

B-[2].9 Ambulante Operationen nach § 115b SGB V

trifft nicht zu / entfällt

B-[2].10 Zulassung zum Durchgangs-Arztverfahren der Berufsgenossenschaft

trifft nicht zu / entfällt

B-[2].11 Apparative Ausstattung

Nr.	Vorhandene Geräte:	Kommentar / Erläuterung:
AA29	Sonographiegerät/ Dopplersonographiegerät	[24h verfügbar]
AA00	Sonstige	Hämatologische Diagnostik; Videomikroskopie für telemedizinische Konferenzen [24h verfügbar]

B-[2].12 Personelle Ausstattung

B-12.1 Ärzte:

Ärzte insgesamt (außer Belegärzte): 5,0
Davon Fachärzte: 3,0
Belegärzte (nach § 121 SGB V): 0,0

Fachexpertise der Abteilung

Nr.	Bezeichnung:	Kommentar / Erläuterungen:
AQ27	Innere Medizin und SP Hämatologie und Onkologie	
AQ00	Sonstige	Hämostaseologie

B-12.2 Pflegepersonal:

Pflegekräfte insgesamt: 15,6
Kommentar / Erläuterung: Pflegepersonal im Stationsdienst und in der Tagesklinik der Abteilung für Hämatologie und internistische Onkologie
Davon examinierte Gesundheits- und Krankenpfleger bzw. Gesundheits- und Kinderkrankenpfleger (3 Jahre, ohne und mit Fachweiterbildung): 15,6
Davon examinierte Gesundheits- und Krankenpfleger bzw. Gesundheits- und Kinderkrankenpfleger (3 Jahre, mit entsprechender Fachweiterbildung): 0,0

B-12.3 Spezielles therapeutisches Personal:

Nr.	Spezielles therapeutisches Personal:	Kommentar:
SP04	Diätassistenten	Erährungsberatung; Diabetesberatung
SP11	Kinästhetikbeauftragte	Pflegedienst
SP15	Masseure/ Medizinische Bademeister	Abteilung Physikalische Therapie
SP21	Physiotherapeuten	Abteilung Physikalische Therapie
SP23	Psychologen	Psychoonkologie
SP26	Sozialpädagogen	Sozialdienst
SP27	Stomatherapeuten	Pflegedienst; auch in Kooperation mit Sanitätshäusern
SP28	Wundmanager	Pflegedienst

B-[3] Fachabteilung Medizinische Klinik 2 / Schwerpunkte Kardiologie, Pulmologie, internistische Intensivmedizin

B-[3].1 Name der Organisationseinheit / Fachabteilung

Medizinische Klinik 2 / Schwerpunkte Kardiologie, Pulmologie, internistische Intensivmedizin

Art der Abteilung: bettenführende Hauptabteilung
 Fachabteilungsschlüssel: 0103
 Hausanschrift: Robert-Koch-Straße 1
 84034 Landshut
 Telefon: 0871 / 698 - 3723
 Fax: 0871 / 698 - 3463
 E-Mail: herz.lunge@klinikum-landshut.de
 Internet: www.klinikum-landshut.de

B-[3].2 Versorgungsschwerpunkte der Organisationseinheit / Fachabteilung

Nr.	Versorgungsschwerpunkte im Bereich Medizinische Klinik 2 / Schwerpunkte Kardiologie, Pulmologie, internistische Intensivmedizin:	Kommentar / Erläuterung:
VI01	Diagnostik und Therapie von ischämischen Herzkrankheiten	Nichtinvasive und invasive Herzuntersuchungen; Herzkatheter ambulant und stationär; Ischämiediagnostik in Zusammenarbeit mit der Klinik für Radiologie und der Klinik für Nuklearmedizin; alle Patienten mit Herzinfarkt erhalten eine primär interventionelle Perfusionstherapie (24 Std. Bereitschaft)
VI02	Diagnostik und Therapie der pulmonalen Herzkrankheit und von Krankheiten des Lungenkreislaufes	Rechtsherzkatheter; Schnittbildverfahren
VI03	Diagnostik und Therapie sonstiger Formen der Herzkrankheit	z. B. Rhythmusdiagnostik
VI04	Diagnostik und Therapie von Krankheiten der Arterien, Arteriolen und Kapillaren	in Zusammenarbeit mit der Chirurgischen Klinik (Gefäßchirurgie) und der Klinik für Radiologie
VI05	Diagnostik und Therapie von Krankheiten der Venen, der Lymphgefäße und der Lymphknoten	
VI06	Diagnostik und Therapie von zerebrovaskulären Krankheiten	in Zusammenarbeit mit der Klinik für Neurologie; spezielle Diagnostik; Mitbetreuung von Patienten der Schlaganfall-Spezial-Station
VI07	Diagnostik und Therapie der Hypertonie [Hochdruckkrankheit]	
VI15	Diagnostik und Therapie von Erkrankungen der Atemwege und der Lunge	alle nichtinvasive und invasive Verfahren; Bodyplethysmographie; Spiroergometrie
VI16	Diagnostik und Therapie von Krankheiten der Pleura	in Zusammenarbeit mit der Chirurgischen Klinik

Nr.	Versorgungsschwerpunkte im Bereich Medizinische Klinik 2 / Schwerpunkte Kardiologie, Pulmologie, internistische Intensivmedizin:	Kommentar / Erläuterung:
VI20	Intensivmedizin	Internistische Intensivstation; invasives Kreislaufmonitoring; Beatmung; mechanische Kreislaufunterstützung; Behandlung von Vergiftungen; Betreuung von Patienten vor und nach Transplantation
VI24	Diagnostik und Therapie von geriatrischen Erkrankungen	interdisziplinäres Vorgehen
VI27	Spezialsprechstunde	Schrittmacher; Defibrillatoren; Herzinsuffizienz; Klappenfehler; Gefäße bei bestimmten Indikationen
VI00	Sonstige	Diagnostik bei Schlaf-Apnoe-Syndrom

B-[3].3 Medizinisch-pflegerische Leistungsangebote der Organisationseinheit / Fachabteilung

Nr.	Medizinisch-pflegerisches Leistungsangebot:	Kommentar / Erläuterung:
MP03	Angehörigenbetreuung/ -beratung/ -seminare	Herz-Seminare
MP08	Berufsberatung/ Rehabilitationsberatung	
MP33	Präventive Leistungsangebote/ Präventionskurse	Koronarsportgruppe
MP39	Spezielle Angebote zur Anleitung und Beratung von Patienten und Angehörigen	Arzt-Patienten-Seminare

B-[3].4 Nicht-medizinische Serviceangebote der Organisationseinheit / Fachabteilung

trifft nicht zu / entfällt

B-[3].5 Fallzahlen der Organisationseinheit / Fachabteilung

Vollstationäre Fallzahl: 3798

B-[3].6 Hauptdiagnosen nach ICD

Top 10 Diagnosen

Rang	ICD-10 Ziffer:	Absolute Fallzahl:	Umgangssprachliche Bezeichnung:
1	I25	363	Herzkrankheit durch anhaltende Durchblutungsstörungen des Herzens
2	I50	335	Herzschwäche
3	I21	321	Akuter Herzinfarkt
4	R07	286	Hals- bzw. Brustschmerzen
5	I48	144	Herzrhythmusstörung, ausgehend von den Vorhöfen des Herzens
6	I10	130	Bluthochdruck ohne bekannte Ursache
7	R55	122	Ohnmachtsanfall bzw. Kollaps

Rang	ICD-10 Ziffer:	Absolute Fallzahl:	Umgangssprachliche Bezeichnung:
8	I20	110	Anfallsartige Enge und Schmerzen in der Brust - Angina pectoris
8	J18	110	Lungenentzündung, Erreger vom Arzt nicht näher bezeichnet
10	J44	85	Sonstige anhaltende Lungenkrankheit mit Verengung der Atemwege

Weitere Kompetenz-Diagnosen

Rang	ICD-10 Ziffer:	Absolute Fallzahl:	Umgangssprachliche Bezeichnung:
1	I20.0	72	Instabile Angina pectoris
2	F10.0	51	Psychische und Verhaltensstörungen durch Alkohol: Akute Intoxikation [akuter Rausch]
3	I11.9	43	Hypertensive Herzkrankheit ohne (kongestive) Herzinsuffizienz
4	I70.2	36	Atherosklerose der Extremitätenarterien
5	I47.1	31	Supraventrikuläre Tachykardie
6	I26.9	27	Lungenembolie ohne Angabe eines akuten Cor pulmonale
6	I42.0	27	Dilatative Kardiomyopathie
6	T50.9	27	Vergiftung: Sonstige und nicht näher bezeichnete Arzneimittel, Drogen und biologisch aktive Substanzen
9	I95.1	26	Orthostatische Hypotonie
10	I20.8	25	Sonstige Formen der Angina pectoris

B-[3].7 Prozeduren nach OPS

Top 10 Operationen

Rang	OPS-301 Ziffer:	Absolute Fallzahl:	Umgangssprachliche Bezeichnung:
1	1-275	1119	Untersuchung der linken Herzhälfte mit einem über die Schlagader ins Herz gelegten Schlauch (Katheter)
2	8-837	1107	Behandlung am Herzen bzw. den Herzkranzgefäßen mit Zugang über einen Schlauch (Katheter)
3	8-930	1054	Intensivmedizinische Überwachung von Atmung, Herz und Kreislauf ohne Messung des Drucks in der Lungenschlagader und im rechten Vorhof des Herzens
4	5-399	846	Operation an Blutgefäßen
5	1-710	478	Messung der Lungenfunktion in einer luftdichten Kabine - Ganzkörperplethysmographie
6	8-854	418	Verfahren zur Blutwäsche außerhalb des Körpers mit Entfernen der Giftstoffe über ein Konzentrationsgefälle - Dialyse
7	8-831	234	Legen, Wechsel bzw. Entfernung eines Schlauches (Katheter), der in den großen Venen platziert ist
8	1-620	185	Untersuchung der Luftröhre und der Bronchien durch eine Spiegelung
9	8-931	169	Intensivmedizinische Überwachung von Atmung, Herz und Kreislauf mit Messung des Drucks im rechten Vorhof des Herzens
10	8-980	137	Behandlung auf der Intensivstation (Basisprozedur)

Weitere Kompetenz-Prozeduren

Rang	OPS-301 Ziffer:	Absolute Fallzahl:	Umgangssprachliche Bezeichnung:
1	8-800	130	Übertragung (Transfusion) von Blut, roten Blutkörperchen bzw. Blutplättchen eines Spenders auf einen Empfänger
2	8-836	93	Behandlung an einem Gefäß über einen Schlauch (Katheter)
3	1-843	86	Untersuchung der Bronchien durch Flüssigkeitsentnahme mit einer Nadel
4	8-701	81	Einführung eines Schlauches in die Luftröhre zur Beatmung - Intubation
5	8-640	74	Behandlung von Herzrhythmusstörungen mit Stromstößen - Defibrillation
6	5-377	69	Einsetzen eines Herzschrittmachers bzw. eines Impulsgebers (Defibrillator)
7	8-771	52	Wiederbelebungsmaßnahmen bei Herzstillstand oder Kammerflimmern
8	8-987	47	Fachübergreifende Behandlung bei Besiedelung oder Infektion mit multiresistenten Erregern
9	8-706	40	Anlegen einer Gesichts- oder Nasenmaske zur künstlichen Beatmung
10	1-430	38	Entnahme einer Gewebeprobe (Biopsie) aus den Atemwegen bei einer Spiegelung

B-[3].8 Ambulante Behandlungsmöglichkeiten

Bezeichnung der Ambulanz:	Angebotene Leistung:	Art der Ambulanz:
KV-Ambulanz: Kardiologie	Leistungen auf Überweisung durch Vertragsärzte bzw. fachärztlich tätige Internisten und in eingeschränktem Umfang: z.B. Echokardiographische Untersuchung; Duplex-Echokardiographische Untersuchung; Funktionsanalyse eines Herzschrittmachers und/oder eines implantierten Kardioverters bzw. Defibrillators; Ergospirometrische Untersuchung; transoesophageale Echokardiographie;	
Privatsprechstunde	Untersuchung und Behandlung von privat- und zusatzversicherten Patienten sowie Selbstzahlern	

B-[3].9 Ambulante Operationen nach § 115b SGB V

Top 10 Ambulante Operationen

Rang	OPS-301 Ziffer:	Umgangssprachliche Bezeichnung:	Absolute Fallzahl:
1	1-275	Untersuchung der linken Herzhälfte mit einem über die Schlagader ins Herz gelegten Schlauch (Katheter)	39
2	5-378	Entfernung, Wechsel bzw. Korrektur eines Herzschrittmachers oder eines Impulsgebers (Defibrillator)	<= 5

B-[3].10 Zulassung zum Durchgangs-Arztverfahren der Berufsgenossenschaft

trifft nicht zu / entfällt

B-[3].11 Apparative Ausstattung

Nr.	Vorhandene Geräte:	Kommentar / Erläuterung:
AA01	Angiographiegerät	[24h verfügbar]
AA03	Belastungs-EKG/ Ergometrie	
AA05	Bodyplethysmographie	
AA12	Endoskop	Bronchoskopie [24h verfügbar]
AA13	Geräte der invasiven Kardiologie (z.B. Herzkatheterlabor, Ablationsgenerator, Kardioversionsgerät, Herzschrittmacherlabor)	[24h verfügbar]
AA14	Geräte für Nierenersatzverfahren (Hämofiltration, Dialyse, Peritonealdialyse)	[24h verfügbar]
AA27	Röntgengerät/ Durchleuchtungsgerät (z.B. C-Bogen)	[24h verfügbar]
AA29	Sonographiegerät/ Dopplersonographiegerät	[24h verfügbar]
AA31	Spirometrie/ Lungenfunktionsprüfung	

B-[3].12 Personelle Ausstattung

B-12.1 Ärzte:

Ärzte insgesamt (außer Belegärzte): 18,5

Kommentar / Ergänzung: Volle Weiterbildungsermächtigung für Innere Medizin gemeinsam mit der Medizinischen Klinik 1 (Gastroenterologie); volle Weiterbildungsermächtigung für Innere Medizin Kardiologie; volle Weiterbildungsermächtigung für Kardiologie

Davon Fachärzte: 8,5

Belegärzte (nach § 121 SGB V): 0,0

Fachexpertise der Abteilung

Nr.	Bezeichnung:	Kommentar / Erläuterungen:
AQ23	Innere Medizin und Allgemeinmedizin (Hausarzt)	9 Fachärzte
AQ28	Innere Medizin und SP Kardiologie	5 Fachärzte
AQ30	Innere Medizin und SP Pneumologie	1 Facharzt
ZF15	Intensivmedizin	Internistische Intensivmedizin

B-12.2 Pflegepersonal:

Pflegekräfte insgesamt: 61,9
Davon examinierte Gesundheits- und Krankenpfleger bzw. Gesundheits- und Kinderkrankenpfleger (3 Jahre, ohne und mit Fachweiterbildung): 61,9
Kommentar / Erläuterung: Pflegepersonal im Stations- und Funktionsdienst und in der Intensivstation der Medizinischen Klinik 2 sowie anteilige Berechnung des Personals der interdisziplinären Notaufnahme

Davon examinierte Gesundheits- und Krankenpfleger bzw. Gesundheits- und Kinderkrankenpfleger (3 Jahre, mit entsprechender Fachweiterbildung): 10,7
Kommentar / Erläuterung: Fachkrankenpflege Intensivmedizin

B-12.3 Spezielles therapeutisches Personal:

Nr.	Spezielles therapeutisches Personal:	Kommentar:
SP04	Diätassistenten	Diabetes- und Ernährungsberatung
SP11	Kinästhetikbeauftragte	Pflegedienst
SP15	Masseure/ Medizinische Bademeister	Abteilung Physikalische Therapie
SP21	Physiotherapeuten	Abteilung Physikalische Therapie
SP26	Sozialpädagogen	Sozialdienst

B-[4] Fachabteilung Chirurgische Klinik

B-[4].1 Name der Organisationseinheit / Fachabteilung

Chirurgische Klinik

Art der Abteilung: bettenführende Hauptabteilung
Fachabteilungsschlüssel: 1500
Hausanschrift: Robert-Koch-Straße 1
84034 Landshut
Telefon: 0871 / 689 - 3729
Fax: 0871 / 698 - 3449
E-Mail: chirurgie@klinikum-landshut.de
Internet: www.klinikum-landshut.de

B-[4].2 Versorgungsschwerpunkte der Organisationseinheit / Fachabteilung

Nr.	Versorgungsschwerpunkte im Bereich Chirurgische Klinik:	Kommentar / Erläuterung:
VC11	Lungenchirurgie	
VC13	Operationen wg. Thoraxtrauma	
VC15	Thorakoskopische Eingriffe	
VC17	Offen chirurgische und endovaskuläre Behandlung von Gefäßerkrankungen	
VC18	Konservative Behandlung von arteriellen Gefäßerkrankungen	
VC19	Diagnostik und Therapie von venösen Erkrankungen (z.B. Thrombosen, Krampfadern) und Folgeerkrankungen (z.B. Ulcus cruris/ offenes Bein)	
VC21	Endokrine Chirurgie	Alle gängigen operativen Eingriffe an Schilddrüse, Nebenschilddrüse und Nebenniere incl. minimal-invasiver Verfahren. Interdisziplinäre Therapiekonzepte in enger Kooperation mit der Klinik für Nuklearmedizin.
VC22	Magen-Darm-Chirurgie	Operative Eingriffe am Magen-Darm-Trakt, incl. proktologischer Erkrankungen mit Behandlungsschwerpunkt im Bereich der kolorektalen Chirurgie
VC23	Leber-, Gallen-, Pankreaschirurgie	Operative Therapie gut- und bösartiger Erkrankungen von Leber, Gallenwegen und Bauchspeicheldrüse incl. intraoperativer und endosonographischer Ultraschalldiagnostik
VC24	Tumorchirurgie	Radikal-operative und palliative chirurgische Behandlungskonzepte in der Therapie bösartiger Erkrankungen des Magen-Darm-Traktes, incl. Pankreas, Leber und Gallenwege und der endokrinen Organe. Einbringen der Patienten in ein mulimodales Behandlungskonzept.

Nr.	Versorgungsschwerpunkte im Bereich Chirurgische Klinik:	Kommentar / Erläuterung:
VC55	Minimal-invasive laparoskopische Operationen	Laparoskopische Eingriffe an Speiseröhre und Magen, Gallenblase und im Bereich der kolorektalen Chirurgie, ferner bei der Leistenhernienchirurgie.
VC56	Minimal-invasive endoskopische Operationen	Schilddrüsenchirurgie
VC58	Spezialsprechstunde	Proktologie; endorektale Sonographie

B-[4].3 Medizinisch-pflegerische Leistungsangebote der Organisationseinheit / Fachabteilung

Nr.	Medizinisch-pflegerisches Leistungsangebot:	Kommentar / Erläuterung:
MP51	Wundmanagement	Vacusealbehandlung

B-[4].4 Nicht-medizinische Serviceangebote der Organisationseinheit / Fachabteilung

trifft nicht zu / entfällt

B-[4].5 Fallzahlen der Organisationseinheit / Fachabteilung

Vollstationäre Fallzahl: 1.821

B-[4].6 Hauptdiagnosen nach ICD

Top 10 Diagnosen

Rang	ICD-10 Ziffer:	Absolute Fallzahl:	Umgangssprachliche Bezeichnung:
1	I70	255	Arterienverkalkung
2	K35	148	Akute Blinddarmentzündung
3	K80	133	Gallensteinleiden
4	K40	116	Leistenbruch
5	K57	69	Krankheit des Dickdarms mit vielen kleinen Ausstülpungen der Schleimhaut - Divertikulose
6	K56	63	Darmverschluss (Ileus) ohne Eingeweidebruch
7	E04	48	Sonstige Form einer Schilddrüsenvergrößerung ohne Überfunktion der Schilddrüse
8	C18	43	Dickdarmkrebs im Bereich des Grimmdarms (Kolon)
9	C20	41	Dickdarmkrebs im Bereich des Mastdarms - Rektumkrebs
9	R10	41	Bauch- bzw. Beckenschmerzen

Weitere Kompetenz-Diagnosen

Rang	ICD-10 Ziffer:	Absolute Fallzahl:	Umgangssprachliche Bezeichnung:
1	K43.9	37	Hernia ventralis ohne Einklemmung und ohne Gangrän
2	K36	35	Sonstige Blinddarmentzündung
3	K40.2	32	Doppelseitige Hernia inguinalis, ohne Einklemmung und ohne Gangrän

Rang	ICD-10 Ziffer:	Absolute Fallzahl:	Umgangssprachliche Bezeichnung:
4	R10.3	31	Schmerzen mit Lokalisation in anderen Teilen des Unterbauches
5	N18.0	21	Terminale Niereninsuffizienz
6	K59.0	19	Obstipation
7	I83.9	18	Varizen der unteren Extremitäten ohne Ulzeration oder Entzündung
8	R19.8	17	Sonstige näher bezeichnete Symptome, die das Verdauungssystem und das Abdomen betreffen
9	E05.2	13	Hyperthyreose mit toxischer mehrknotiger Struma
9	I74.3	13	Embolie und Thrombose der Arterien der unteren Extremitäten

B-[4].7 Prozeduren nach OPS

Top 10 Operationen

Rang	OPS-301 Ziffer:	Absolute Fallzahl:	Umgangssprachliche Bezeichnung:
1	5-470	188	Operative Entfernung des Blinddarms
2	5-511	163	Operative Entfernung der Gallenblase
3	5-530	131	Operativer Verschluss eines Leistenbruchs
4	5-469	113	Endoskopische Operation am Darm
5	5-455	108	Operative Entfernung von Teilen des Dickdarms
6	5-381	106	Operative Entfernung eines Blutgerinnsels einschließlich der angrenzenden Innenwand einer Schlagader
7	5-394	81	Erneute Operation nach einer Gefäßoperation
8	1-444	77	Entnahme einer Gewebeprobe (Biopsie) aus dem unteren Verdauungstrakt bei einer Spiegelung
9	5-399	63	Operation an Blutgefäßen
10	5-069	58	Operation an Schilddrüse bzw. Nebenschilddrüsen

Weitere Kompetenz-Prozeduren

Rang	OPS-301 Ziffer:	Absolute Fallzahl:	Umgangssprachliche Bezeichnung:
1	5-393	57	Anlegen einer sonstigen Verbindung zwischen Blutgefäßen (Shunt) bzw. eines Umgehungsgefäßes (Bypass)
2	5-916	53	Vorübergehende Abdeckung von Weichteilverletzungen durch Haut bzw. Hautersatz
3	5-380	52	Operative Eröffnung von Blutgefäßen bzw. Entfernung eines Blutgerinnsels
4	5-893	51	Operative Entfernung von abgestorbenem Gewebe im Bereich einer Wunde bzw. von erkranktem Gewebe an Haut oder Unterhaut
5	5-892	43	Sonstige operative Einschnitte an Haut bzw. Unterhaut
5	8-191	43	Verband bei großflächigen bzw. schwerwiegenden Hauterkrankungen
7	5-385	42	Operatives Verfahren zur Entfernung von Krampfadern aus dem Bein

Rang	OPS-301 Ziffer:	Absolute Fallzahl:	Umgangssprachliche Bezeichnung:
7	5-865	42	Operative Abtrennung (Amputation) von Teilen des Fußes oder des gesamten Fußes
9	1-653	40	Untersuchung des Enddarms durch eine Spiegelung
10	5-392	38	Anlegen einer Verbindung (Shunt) zwischen einer Schlagader und einer Vene

B-[4].8 Ambulante Behandlungsmöglichkeiten

Bezeichnung der Ambulanz:	Angebotene Leistung:	Art der Ambulanz:
KV-Ambulanz Gefäßchirurgie	Beratung und Untersuchung von Patienten mit gefäßchirurgischen Erkrankungen des arteriellen Systems im Hinblick auf die Operationsindikation, ambulante Nachbehandlung nach einer stationären Krankenhausbehandlung; Durchführung ambulanter gefäßchirurgischer Operationen	
Privatsprechstunde	Untersuchung und Behandlung von privatversicherten Patienten sowie Selbstzahlern	
Notfallambulanz	24 Stunden Arztwesenheit	
Vor- und nachstationäre Behandlung sowie Ambulantes Operieren gemäß SGB V		

B-[4].9 Ambulante Operationen nach § 115b SGB V

Top 10 Ambulante Operationen

Rang	OPS-301 Ziffer:	Umgangssprachliche Bezeichnung:	Absolute Fallzahl:
1	5-530	Operativer Verschluss eines Leistenbruchs	24
2	5-491	Operative Behandlung von röhrenartigen Gängen im Bereich des Darmausganges (Analfisteln)	9

B-[4].10 Zulassung zum Durchgangs-Arztverfahren der Berufsgenossenschaft

trifft nicht zu / entfällt

B-[4].11 Apparative Ausstattung

Nr.	Vorhandene Geräte:	Kommentar / Erläuterung:
AA01	Angiographiegerät	mobiles Angiographiegerät in der zentralen OP-Abteilung [24h verfügbar]
AA12	Endoskop	einschließlich MIC; Choledochoskopie [24h verfügbar]

Nr.	Vorhandene Geräte:	Kommentar / Erläuterung:
AA27	Röntgengerät/ Durchleuchtungsgerät (z.B. C-Bogen)	[24h verfügbar]
AA29	Sonographiegerät/ Dopplersonographiegerät	[24h verfügbar]
AA00	Sonstige	Ultraschalldissektor (Cusa) [24h verfügbar]
AA00	Sonstige	Ultraschall-Schere (Ultra-Cision) [24h verfügbar]

B-[4].12 Personelle Ausstattung

B-12.1 Ärzte:

Ärzte insgesamt (außer Belegärzte): 14,0

Kommentar / Ergänzung: Volle Weiterbildungsermächtigung für Allgemeine Chirurgie und Viszeralchirurgie

Davon Fachärzte: 8,0

Belegärzte (nach § 121 SGB V): 0,0

Fachexpertise der Abteilung

Nr.	Bezeichnung:	Kommentar / Erläuterungen:
AQ06	Allgemeine Chirurgie	
AQ07	Gefäßchirurgie	
AQ13	Viszeralchirurgie	

B-12.2 Pflegepersonal:

Pflegekräfte insgesamt: 43,8

Kommentar / Erläuterung: Pflegepersonal im Stations- und Funktionsdienst der Chirurgischen Klinik und anteilige Berechnung des Personals der interdisziplinären Notaufnahme, der zentralen OP-Abteilung und der zentralen Sterilgutversorgungsabteilung (ZSVA)

Davon examinierte Gesundheits- und Krankenpfleger bzw. Gesundheits- und Kinderkrankenpfleger (3 Jahre, ohne und mit Fachweiterbildung): 43,8

Davon examinierte Gesundheits- und Krankenpfleger bzw. Gesundheits- und Kinderkrankenpfleger (3 Jahre, mit entsprechender Fachweiterbildung): 1,0

Kommentar / Erläuterung: Fachkrankenpflege Operationsdienst

B-12.3 Spezielles therapeutisches Personal:

Nr.	Spezielles therapeutisches Personal:	Kommentar:
SP04	Diätassistenten	Ernährungsberatung
SP11	Kinästhetikbeauftragte	Pflegedienst
SP15	Masseure/ Medizinische Bademeister	Abteilung Physikalische Therapie
SP21	Physiotherapeuten	Abteilung Physikalische Therapie
SP27	Stomatherapeuten	Pflegedienst; auch in Kooperation mit Sanitätshäusern

B-[5] Fachabteilung Klinik für Orthopädie und Unfallchirurgie / Sektion Orthopädie

B-[5].1 Name der Organisationseinheit / Fachabteilung

Klinik für Orthopädie und Unfallchirurgie / Sektion Orthopädie

Art der Abteilung: bettenführende Hauptabteilung
 Fachabteilungsschlüssel: 2300
 Hausanschrift: Robert-Koch-Straße 1
 84034 Landshut
 Telefon: 0871 / 698 - 3704
 Fax: 0871 / 698 - 3466
 E-Mail: orthopaedie@klinikum-landshut.de
 Internet: www.klinikum-landshut.de

B-[5].2 Versorgungsschwerpunkte der Organisationseinheit / Fachabteilung

Nr.	Versorgungsschwerpunkte im Bereich Klinik für Orthopädie und Unfallchirurgie / Sektion Orthopädie:	Kommentar / Erläuterung:
VO01	Diagnostik und Therapie von Arthropathien	
VO02	Diagnostik und Therapie von Systemkrankheiten des Bindegewebes	
VO03	Diagnostik und Therapie von Deformitäten der Wirbelsäule und des Rückens	
VO04	Diagnostik und Therapie von Spondylopathien	
VO05	Diagnostik und Therapie von sonstigen Krankheiten der Wirbelsäule und des Rückens	
VO06	Diagnostik und Therapie von Krankheiten der Muskeln	
VO07	Diagnostik und Therapie von Krankheiten der Synovialis und der Sehnen	
VO08	Diagnostik und Therapie von sonstigen Krankheiten des Weichteilgewebes	
VO09	Diagnostik und Therapie von Osteopathien und Chondropathien	
VO10	Diagnostik und Therapie von sonstigen Krankheiten des Muskel-Skelett-Systems und des Bindegewebes	
VO11	Diagnostik und Therapie von Tumoren der Haltungs- und Bewegungsorgane	
VO12	Kinderorthopädie	Sonographie der Säuglingshüfte
VO13	Spezialsprechstunde	Endoprothesensprechstunde; Sportsprechstunde; Rheumasprechstunde; Kindersprechstunde; Privatsprechstunde

Nr.	Versorgungsschwerpunkte im Bereich Klinik für Orthopädie und Unfallchirurgie / Sektion Orthopädie:	Kommentar / Erläuterung:
VO00	Sonstige	Rheumachirurgie; Schmerztherapie der Wirbelsäule (rückenmarksnahe Betäubungsverfahren, Epiduralkatheter nach Prof. Racz, Physikalische Therapie); Therapie der CPRS in Zusammenarbeit mit den Schmerztherapeuten; Autologe Knorpelzelltransplantation; Knorpel-Knochen-Stanzylinder-Transplantation (OATS); enge Kooperation mit verschiedenen Reha-Zentren (integrierte Versorgung)

B-[5].3 Medizinisch-pflegerische Leistungsangebote der Organisationseinheit / Fachabteilung

Nr.	Medizinisch-pflegerisches Leistungsangebot:	Kommentar / Erläuterung:
MP39	Spezielle Angebote zur Anleitung und Beratung von Patienten und Angehörigen	Patienten- und Angehörigenschulung vor Gelenkersatzoperationen
MP51	Wundmanagement	

B-[5].4 Nicht-medizinische Serviceangebote der Organisationseinheit / Fachabteilung

trifft nicht zu / entfällt

B-[5].5 Fallzahlen der Organisationseinheit / Fachabteilung

Vollstationäre Fallzahl: 1.693

B-[5].6 Hauptdiagnosen nach ICD

Top 10 Diagnosen

Rang	ICD-10 Ziffer:	Absolute Fallzahl:	Umgangssprachliche Bezeichnung:
1	M17	228	Gelenkverschleiß (Arthrose) des Kniegelenkes
2	M23	160	Schädigung von Bändern bzw. Knorpeln des Kniegelenkes
3	M16	153	Gelenkverschleiß (Arthrose) des Hüftgelenkes
4	M51	141	Sonstiger Bandscheibenschaden
5	S82	97	Knochenbruch des Unterschenkels, einschließlich des oberen Sprunggelenkes
6	S52	80	Knochenbruch des Unterarmes
7	M54	74	Rückenschmerzen
8	T84	63	Komplikationen durch künstliche Gelenke, Metallteile oder durch Verpflanzung von Gewebe in Knochen, Sehnen, Muskeln bzw. Gelenken
9	M48	61	Sonstige Krankheit an den Wirbelkörpern
10	M75	58	Schulterverletzung

Weitere Kompetenz-Diagnosen

Rang	ICD-10 Ziffer:	Absolute Fallzahl:	Umgangssprachliche Bezeichnung:
1	S42.2	30	Fraktur des proximalen Endes des Humerus
2	S83.5	28	Verstauchung und Zerrung des Kniegelenkes mit Beteiligung des (vorderen) (hinteren) Kreuzbandes
3	M20.1	26	Hallux valgus (erworben)
4	M19.9	20	Arthrose, nicht näher bezeichnet
4	S83.2	20	Meniskusriss, akut
6	S32.0	18	Fraktur eines Lendenwirbels
7	S62.3	17	Fraktur eines sonstigen Mittelhandknochens
8	S92.3	13	Fraktur der Mittelfußknochen
9	S06.0	11	Gehirnerschütterung
10	M84.1	10	Nichtvereinigung der Frakturrenden [Pseudarthrose]

B-[5].7 Prozeduren nach OPS

Top 10 Operationen

Rang	OPS-301 Ziffer:	Absolute Fallzahl:	Umgangssprachliche Bezeichnung:
1	5-812	374	Operation am Gelenknorpel bzw. an den knorpeligen Zwischenscheiben (Menisken) des Kniegelenks durch eine Spiegelung
2	5-787	197	Entfernung von Hilfsmitteln, die zur Befestigung von Knochenteilen z.B. bei Brüchen verwendet wurden
3	5-820	167	Operatives Einsetzen eines künstlichen Hüftgelenks
4	5-822	136	Operatives Einsetzen eines künstlichen Kniegelenks
5	8-910	91	Regionale Schmerztherapie durch Einbringen eines Betäubungsmittels in einen Spaltraum im Wirbelkanal (Epiduralraum)
6	8-914	88	Schmerztherapie mit Einspritzen eines Betäubungsmittels an eine Nervenwurzel bzw. an einen wirbelsäulennahen Nerven
7	5-811	82	Operation an der Gelenkinnenhaut durch eine Spiegelung
8	5-804	78	Operation an der Kniescheibe bzw. ihren Bändern
9	5-032	72	Operativer Zugang zur Lendenwirbelsäule, zum Kreuzbein bzw. zum Steißbein
10	5-810	67	Erneute Operation eines Gelenks durch eine Spiegelung

Weitere Kompetenz-Prozeduren

Rang	OPS-301 Ziffer:	Absolute Fallzahl:	Umgangssprachliche Bezeichnung:
1	5-793	64	Operatives Einrichten eines einfachen Bruchs (Reposition) im Gelenkbereich eines langen Röhrenknochens
2	8-917	48	Schmerztherapie mit Einspritzen eines Betäubungsmittels in Gelenke der Wirbelsäule
3	5-782	46	Operative Entfernung von erkranktem Knochengewebe

Rang	OPS-301 Ziffer:	Absolute Fallzahl:	Umgangssprachliche Bezeichnung:
3	5-805	46	Operativer, wiederherstellender Eingriff an Sehnen bzw. Bändern des Schultergelenks
3	5-839	46	Sonstige Operation an der Wirbelsäule
6	5-794	45	Operatives Einrichten eines mehrfachen Bruchs (Reposition) im Gelenkbereich eines langen Röhrenknochens und Befestigung der Knochenteile mit Hilfsmitteln wie Schrauben oder Platten
7	5-786	39	Operative Befestigung von Knochenteilen z.B. bei Brüchen mit Hilfsmitteln wie Schrauben oder Platten
8	5-800	38	Erneute operative Begutachtung und Behandlung nach einer Gelenkoperation
9	5-788	36	Operation an den Fußknochen
10	5-831	35	Operative Entfernung von erkranktem Bandscheibengewebe

B-[5].8 Ambulante Behandlungsmöglichkeiten

Bezeichnung der Ambulanz:	Angebotene Leistung:	Art der Ambulanz:
Privatsprechstunde	Untersuchung und Behandlung von privatversicherten Patienten sowie Selbstzahlern	
Vor- und nachstationäre Behandlung sowie Ambulantes Operieren gemäß SGB V		

B-[5].9 Ambulante Operationen nach § 115b SGB V

Top 10 Ambulante Operationen

Rang	OPS-301 Ziffer:	Umgangssprachliche Bezeichnung:	Absolute Fallzahl:
1	5-787	Entfernung von Hilfsmitteln, die zur Befestigung von Knochenteilen z.B. bei Brüchen verwendet wurden	50
2	5-795	Operatives Einrichten (Reposition) eines einfachen Bruchs an kleinen Knochen	<= 5
2	5-810	Erneute Operation eines Gelenks durch eine Spiegelung	<= 5
2	5-811	Operation an der Gelenkinnenhaut durch eine Spiegelung	<= 5
2	5-812	Operation am Gelenkknorpel bzw. an den knorpeligen Zwischenscheiben (Menisken) des Kniegelenks durch eine Spiegelung	<= 5
2	5-840	Operation an den Sehnen der Hand	<= 5
2	5-844	Erneute operative Begutachtung und Behandlung der Gelenke der Hand außer dem Handgelenk	<= 5

B-[5].10 Zulassung zum Durchgangs-Arztverfahren der Berufsgenossenschaft

trifft nicht zu / entfällt

B-[5].11 Apparative Ausstattung

Nr.	Vorhandene Geräte:	Kommentar / Erläuterung:
AA24	OP-Navigationsgerät	[24h verfügbar]
AA27	Röntgengerät/ Durchleuchtungsgerät (z.B. C-Bogen)	[24h verfügbar]
AA29	Sonographiegerät/ Dopplersonographiegerät	Sonographie der Säuglingshüfte; Sonographie der Halte- und Bewegungsorgane [24h verfügbar]

B-[5].12 Personelle Ausstattung

B-12.1 Ärzte:

Ärzte insgesamt (außer Belegärzte): 17,0

Kommentar / Ergänzung: Gemeinsamer Stellenplan der Fachabteilungen Orthopädie und Unfallchirurgie; Volle Weiterbildungsermächtigung in Basischirurgie (24 Monate), Orthopädie (60 Monate, WO 1993) und Orthopädie und Unfallchirurgie (48 Monate, WO 2004)

Davon Fachärzte: 9,0

Belegärzte (nach § 121 SGB V): 0,0

Fachexpertise der Abteilung

Nr.	Bezeichnung:	Kommentar / Erläuterungen:
AQ06	Allgemeine Chirurgie	6 Fachärzte
AQ10	Orthopädie und Unfallchirurgie	8 Fachärzte
ZF02	Akupunktur	1 Arzt
ZF24	Manuelle Medizin / Chirotherapie	4 Ärzte
ZF41	Spezielle Orthopädische Chirurgie	2 Ärzte
ZF43	Spezielle Unfallchirurgie	5 Ärzte
ZF44	Sportmedizin	10 Ärzte

B-12.2 Pflegepersonal:

Pflegekräfte insgesamt: 59,9

Kommentar / Erläuterung: Pflegepersonal im Stations- und Funktionsdienst der Klinik für Orthopädie und Unfallchirurgie sowie anteilige Berechnung des Personals der Notaufnahme, der zentralen Op-Abteilung und der zentralen Sterilgutversorgungsabteilung (ZSVA)

Davon examinierte Gesundheits- und Krankenpfleger bzw. Gesundheits- und Kinderkrankenpfleger (3 Jahre, ohne und mit Fachweiterbildung): 59,9

Davon examinierte Gesundheits- und Krankenpfleger bzw. Gesundheits- und Kinderkrankenpfleger (3 Jahre, mit entsprechender Fachweiterbildung): 1,0

Kommentar / Erläuterung: Fachkrankenpflege Operationsdienst

B-12.3 Spezielles therapeutisches Personal:

Nr.	Spezielles therapeutisches Personal:	Kommentar:
SP05	Ergotherapeuten	Kooperation mit externem Partner
SP11	Kinästhetikbeauftragte	Pflegedienst
SP15	Masseure/ Medizinische Bademeister	Abteilung Physikalische Therapie
SP18	Orthopädietechniker	Kooperation (externe Betreuung) mit 2 Partnern bei täglicher Anwesenheit
SP21	Physiotherapeuten	Abteilung Physikalische Therapie
SP26	Sozialpädagogen	Sozialdienst
SP28	Wundmanager	Pflegedienst

B-[6] Fachabteilung Klinik für Orthopädie und Unfallchirurgie / Sektion Unfallchirurgie

B-[6].1 Name der Organisationseinheit / Fachabteilung

Klinik für Orthopädie und Unfallchirurgie / Sektion Unfallchirurgie

Art der Abteilung: bettenführende Hauptabteilung
 Fachabteilungsschlüssel: 1600
 Hausanschrift: Robert-Koch-Straße 1
 84034 Landshut
 Telefon: 0871 / 698 - 3704
 Fax: 0871 / 698 - 3466
 E-Mail: unfallchirurgie@klinikum-landshut.de
 Internet: www.klinikum-landshut.de

B-[6].2 Versorgungsschwerpunkte der Organisationseinheit / Fachabteilung

Nr.	Versorgungsschwerpunkte im Bereich Klinik für Orthopädie und Unfallchirurgie / Sektion Unfallchirurgie:	Kommentar / Erläuterung:
VC26	Metall-/ Fremdkörperentfernungen	
VC27	Bandrekonstruktionen/ Plastiken	
VC28	Gelenkersatzverfahren/ Endo-Prothetik	
VC30	Septische Knochenchirurgie	
VC31	Diagnostik und Therapie von Knochenentzündungen	
VC32	Diagnostik und Therapie von Verletzungen des Kopfes	
VC33	Diagnostik und Therapie von Verletzungen des Halses	
VC34	Diagnostik und Therapie von Verletzungen des Thorax	
VC35	Diagnostik und Therapie von Verletzungen der Lumbosakralgegend, der Lendenwirbelsäule und des Beckens	
VC36	Diagnostik und Therapie von Verletzungen der Schulter und des Oberarmes	
VC37	Diagnostik und Therapie von Verletzungen des Ellenbogens und des Unterarmes	
VC38	Diagnostik und Therapie von Verletzungen des Handgelenkes und der Hand	
VC39	Diagnostik und Therapie von Verletzungen der Hüfte und des Oberschenkels	
VC40	Diagnostik und Therapie von Verletzungen des Knies und des Unterschenkels	
VC41	Diagnostik und Therapie von Verletzungen der Knöchelregion und des Fußes	

Nr.	Versorgungsschwerpunkte im Bereich Klinik für Orthopädie und Unfallchirurgie / Sektion Unfallchirurgie:	Kommentar / Erläuterung:
VC42	Diagnostik und Therapie von sonstigen Verletzungen	
VC45	Chirurgie der degenerativen und traumatischen Schäden der Hals-, Brust- und Lendenwirbelsäule	
VC50	Chirurgie der peripheren Nerven	
VC57	Plastisch rekonstruktive Eingriffe	
VC58	Spezialsprechstunde	

B-[6].3 Medizinisch-pflegerische Leistungsangebote der Organisationseinheit / Fachabteilung

Nr.	Medizinisch-pflegerisches Leistungsangebot:	Kommentar / Erläuterung:
MP51	Wundmanagement	

B-[6].4 Nicht-medizinische Serviceangebote der Organisationseinheit / Fachabteilung

trifft nicht zu / entfällt

B-[6].5 Fallzahlen der Organisationseinheit / Fachabteilung

Vollstationäre Fallzahl: 1.546

B-[6].6 Hauptdiagnosen nach ICD

Top 10 Diagnosen

Rang	ICD-10 Ziffer:	Absolute Fallzahl:	Umgangssprachliche Bezeichnung:
1	S06	344	Verletzung des Schädelinneren
2	S72	174	Knochenbruch des Oberschenkels
3	S82	127	Knochenbruch des Unterschenkels, einschließlich des oberen Sprunggelenkes
4	S42	104	Knochenbruch im Bereich der Schulter bzw. des Oberarms
5	S52	98	Knochenbruch des Unterarmes
6	S32	71	Knochenbruch der Lendenwirbelsäule bzw. des Beckens
7	S22	51	Knochenbruch der Rippe(n), des Brustbeins bzw. der Brustwirbelsäule
8	S62	29	Knochenbruch im Bereich des Handgelenkes bzw. der Hand
9	S43	26	Verrenkung, Verstauchung oder Zerrung von Gelenken bzw. Bändern des Schultergürtels
10	S20	25	Oberflächliche Verletzung im Bereich des Brustkorbs

Weitere Kompetenz-Diagnosen

Rang	ICD-10 Ziffer:	Absolute Fallzahl:	Umgangssprachliche Bezeichnung:
1	S13.4	24	Verstauchung und Zerrung der Halswirbelsäule
2	S86.0	16	Verletzung der Achillessehne
3	S39.9	12	Nicht näher bezeichnete Verletzung des Abdomens, der Lumbosakralgegend und des Beckens
3	S70.0	12	Prellung der Hüfte
5	S92.3	11	Fraktur der Mittelfußknochen
6	M23.3	10	Sonstige Meniskusschädigungen
7	M17.1	9	Sonstige primäre Gonarthrose
8	S70.1	8	Prellung des Oberschenkels
8	S80.1	8	Prellung sonstiger und nicht näher bezeichneter Teile des Unterschenkels
8	T79.8	8	Sonstige Frühkomplikationen eines Traumas

B-[6].7 Prozeduren nach OPS

Top 10 Operationen

Rang	OPS-301 Ziffer:	Absolute Fallzahl:	Umgangssprachliche Bezeichnung:
1	5-790	185	Einrichten eines Knochenbruchs oder einer Ablösung der Wachstumsfuge (Reposition) und Befestigung der Knochenteile mit Hilfsmitteln wie Schrauben oder Platten von außen
2	5-900	151	Einfacher operativer Verschluss der Haut bzw. der Unterhaut nach Verletzungen, z.B. mit einer Naht
3	5-794	144	Operatives Einrichten eines mehrfachen Bruchs (Reposition) im Gelenkbereich eines langen Röhrenknochens und Befestigung der Knochenteile mit Hilfsmitteln wie Schrauben oder Platten
4	5-793	142	Operatives Einrichten eines einfachen Bruchs (Reposition) im Gelenkbereich eines langen Röhrenknochens
5	5-820	72	Operatives Einsetzen eines künstlichen Hüftgelenks
6	5-787	41	Entfernung von Hilfsmitteln, die zur Befestigung von Knochenteilen z.B. bei Brüchen verwendet wurden
7	5-812	32	Operation am Gelenkknorpel bzw. an den knorpeligen Zwischenscheiben (Menisken) des Kniegelenks durch eine Spiegelung
7	5-893	32	Operative Entfernung von abgestorbenem Gewebe im Bereich einer Wunde bzw. von erkranktem Gewebe an Haut oder Unterhaut
9	5-892	31	Sonstige operative Einschnitte an Haut bzw. Unterhaut
10	5-855	28	Nähen bzw. sonstige Operation an einer Sehne oder einer Sehnenscheide

Weitere Kompetenz-Prozeduren

Rang	OPS-301 Ziffer:	Absolute Fallzahl:	Umgangssprachliche Bezeichnung:
1	8-201	24	Nichtoperatives Einrenken einer Gelenkverrenkung ohne operative Befestigung der Knochen mit Hilfsmitteln wie Schrauben oder Platten
2	5-795	22	Operatives Einrichten (Reposition) eines einfachen Bruchs an kleinen Knochen
3	5-791	21	Operatives Einrichten eines einfachen Bruchs (Reposition) im Schaftbereich eines langen Röhrenknochens
4	5-784	17	Operative Verpflanzung bzw. Umlagerung von Knochengewebe
5	5-783	15	Operative Entnahme von Knochengewebe zu Verpflanzungszwecken

B-[6].8 Ambulante Behandlungsmöglichkeiten

Bezeichnung der Ambulanz:	Angebotene Leistung:	Art der Ambulanz:
Privatsprechstunde	Untersuchung und Behandlung von privatversicherten Patienten sowie Selbstzahlern	
BG-Ambulanz	Leiter: Dr. Mark Bardenheuer	
Notfallambulanz	24 Stunden Arztwesenheit	
Vor- und nachstationäre Behandlung sowie Ambulantes Operieren gemäß SGB V		

B-[6].9 Ambulante Operationen nach § 115b SGB V

Top 10 Ambulante Operationen

Rang	OPS-301 Ziffer:	Umgangssprachliche Bezeichnung:	Absolute Fallzahl:
1	5-787	Entfernung von Hilfsmitteln, die zur Befestigung von Knochteilen z.B. bei Brüchen verwendet wurden	9

B-[6].10 Zulassung zum Durchgangs-Arztverfahren der Berufsgenossenschaft

Arzt mit ambulanter D-Arzt-Zulassung vorhanden: Ja
stationäre BG-Zulassung: Ja

B-[6].11 Apparative Ausstattung

Nr.	Vorhandene Geräte:	Kommentar / Erläuterung:
AA24	OP-Navigationsgerät	[24h verfügbar]
AA27	Röntgengerät/ Durchleuchtungsgerät (z.B. C-Bogen)	[24h verfügbar]
AA29	Sonographiegerät/ Dopplersonographiegerät	[24h verfügbar]

B-[6].12 Personelle Ausstattung

B-12.1 Ärzte:

Ärzte insgesamt (außer Belegärzte):	17,0
Kommentar / Ergänzung:	Gemeinsamer Stellenplan der Fachabteilungen Orthopädie und Unfallchirurgie; Volle Weiterbildungsermächtigung in Basischirurgie (24 Monate), Orthopädie (60 Monate) und Unfallchirurgie (48 Monate)
Davon Fachärzte:	9,0
Belegärzte (nach § 121 SGB V):	0,0

Fachexpertise der Abteilung

Nr.	Bezeichnung:	Kommentar / Erläuterungen:
AQ06	Allgemeine Chirurgie	6 Fachärzte
AQ10	Orthopädie und Unfallchirurgie	8 Fachärzte
ZF02	Akupunktur	1 Arzt
ZF24	Manuelle Medizin / Chirotherapie	4 Ärzte
ZF41	Spezielle Orthopädische Chirurgie	2 Ärzte
ZF43	Spezielle Unfallchirurgie	5 Ärzte
ZF44	Sportmedizin	10 Ärzte

B-12.2 Pflegepersonal:

Pflegekräfte insgesamt:	59,9
Kommentar / Erläuterung:	Pflegepersonal im Stations- und Funktionsdienst der Klinik für Orthopädie und Unfallchirurgie sowie anteilige Berechnung des Personals der Notaufnahme, der zentralen Op-Abteilung und der zentralen Sterilgutversorgungsabteilung (ZSVA)
Davon examinierte Gesundheits- und Krankenpfleger bzw. Gesundheits- und Kinderkrankenpfleger (3 Jahre, ohne und mit Fachweiterbildung):	59,9
Davon examinierte Gesundheits- und Krankenpfleger bzw. Gesundheits- und Kinderkrankenpfleger (3 Jahre, mit entsprechender Fachweiterbildung):	1,0
Kommentar / Erläuterung:	Fachkrankenpflege Operationsdienst

B-12.3 Spezielles therapeutisches Personal:

Nr.	Spezielles therapeutisches Personal:	Kommentar:
SP05	Ergotherapeuten	Kooperation mit externem Partner
SP11	Kinästhetikbeauftragte	Pflegedienst
SP15	Masseure/ Medizinische Bademeister	Abteilung Physikalische Therapie
SP18	Orthopädietechniker	Kooperation (externe Betreuung) mit 2 Partnern bei täglicher Anwesenheit
SP21	Physiotherapeuten	Abteilung Physikalische Therapie
SP26	Sozialpädagogen	Sozialdienst
SP28	Wundmanager	Pflegedienst

B-[7] Fachabteilung Frauenklinik/ Schwerpunkt Gynäkologische Onkologie, Schwerpunkt Geburts- und Perinatalmedizin

B-[7].1 Name der Organisationseinheit / Fachabteilung

Frauenklinik/ Schwerpunkt Gynäkologische Onkologie, Schwerpunkt Geburts- und Perinatalmedizin

Art der Abteilung: bettenführende Hauptabteilung
 Fachabteilungsschlüssel: 2400
 Hausanschrift: Robert-Koch-Straße 1
 84034 Landshut
 Telefon: 0871 / 698 - 3230
 Fax: 0871 / 698 - 3464
 E-Mail: frauenklinik@klinikum-landshut.de
 Internet: www.klinikum-landshut.de

B-[7].2 Versorgungsschwerpunkte der Organisationseinheit / Fachabteilung

Nr.	Versorgungsschwerpunkte im Bereich Frauenklinik/ Schwerpunkt Gynäkologische Onkologie, Schwerpunkt Geburts- und Perinatalmedizin:	Kommentar / Erläuterung:
VG01	Diagnostik und Therapie von bösartigen Tumoren der Brustdrüse	Brustzentrum, zertifiziert nach DIN EN ISO 9001:2000; DMP-Brustzentrum; Sonographische Mammadiagnostik DEGUM Stufe2; Histologisches Assessmentcenter; Bayerisches Mammografiescreening; Brustambulanz; Sonographische High-Jet Stanzbiopsie; Stereotaktische Vakuumbiopsie am Fischertisch, sowie MRT-gesteuerte Markierung und Biopsie; Prüfzentrum für onkologische Studien
VG02	Diagnostik und Therapie von gutartigen Tumoren der Brustdrüse	
VG03	Diagnostik und Therapie von sonstigen Erkrankungen der Brustdrüse	
VG04	Kosmetische/ plastische Mammachirurgie	in Zusammenarbeit mit 2 plastischen Chirurgen (Konsiliararzt- bzw. Kooperationsvertrag) Reduktionsplastiken, analoge Wiederaufbauplastiken (Latissimus-Flap; gestielter TRAM-Flap; freier mikrovasculärer TRAM-Flap; Perforator-Flap; DIEP-Flap, S-GAP-Flap)
VG05	Endoskopische Operationen (Laparoskopie, Hysteroskopie)	Therapeutische Hysteroskopien; laparoskopische und hysteroskopische Myomresektion; totale laparoskopische Hysterektomie (TLH) mit LigaSure-Technik; laparoskopische Adnexchirurgie; lapaoskopische Omentektomie; radikale Beckenboden- und Endometriosechirurgie
VG06	Gynäkologische Abdominalchirurgie	komplettes gynäkologisches Spektrum; abdominale Sakrokolpopexie
VG07	Inkontinenzchirurgie	Kolposuspension nach Burch-Cowan, TVT; TVT-O

Nr.	Versorgungsschwerpunkte im Bereich Frauenklinik/ Schwerpunkt Gynäkologische Onkologie, Schwerpunkt Geburts- und Perinatalmedizin:	Kommentar / Erläuterung:
VG08	Diagnostik und Therapie gynäkologischer Tumoren (Zervix-, Corpus-, Ovarial-, Vulva-, Vaginalkarzinom)	Schwerpunkt für die gesamte gynäkologische Onkologie in Zusammenarbeit mit dem Tumorzentrum München
VG09	Pränataldiagnostik und Therapie	Pränataldiagnostik DEGUM-Stufe 2; fetale Echokardiographie; invasive Pränataldiagnostik; fetales Risk- Assessment nach FMF-Kriterien
VG10	Betreuung von Risikoschwangerschaften	Perinatalzentrum gemeinsam mit der Kinderklinik St. Marien, Landshut
VG11	Diagnostik und Therapie von Krankheiten während der Schwangerschaft, der Geburt und des Wochenbettes	in Zusammenarbeit mit den Fachabteilungen für Urologie, Orthopädie, Neurologie, Innere Medizin und Chirurgie
VG12	Geburtshilfliche Operationen	gesamtes geburtshilfliches Spektrum; "sanfter Kaiserschnitt" nach Misgav-Ladach; totaler Muttermundverschluss
VG13	Diagnostik und Therapie von entzündlichen Krankheiten der weiblichen Beckenorgane	
VG14	Diagnostik und Therapie von nichtentzündlichen Krankheiten des weiblichen Genitaltraktes	Beckenbodenzentrum mit sämtlichen vaginalen Operationen und Descensus-Chirurgie; Vaginaefixatio nach Amreich- Richter II; Schwerpunkt für laparoskopische Endometriose- Chirurgie
VG15	Spezialsprechstunde	Brustsprechstunde; Pränatale Diagnostik DEGUM 2; Risikoschwangerschaften; Operative und Onkologische Ambulanz
VG00	Sonstige	Interdisziplinäre onkologische Tagesklinik

B-[7].3 Medizinisch-pflegerische Leistungsangebote der Organisationseinheit / Fachabteilung

Nr.	Medizinisch-pflegerisches Leistungsangebot:	Kommentar / Erläuterung:
MP02	Akupunktur	Angebot der Hebammen
MP05	Babyschwimmen	
MP19	Geburtsvorbereitungskurse	
MP36	Säuglingspflegekurse	im Rahmen der Elternschule
MP41	Spezielles Leistungsangebot von Hebammen	Naturheilkundliche Methoden in der Schwangerschaft, Geburt und Wochenbett; Rückbildungsgymnastik, Wochenbettbesuche im Krankenhaus durch die freiberuflichen Hebammen; Schwangerenbetreuung; spezielles Kursangebot "Eltern sein"
MP43	Stillberatung	
MP50	Wochenbettgymnastik	Abteilung Physikalische Therapie

B-[7].4 Nicht-medizinische Serviceangebote der Organisationseinheit / Fachabteilung

trifft nicht zu / entfällt

B-[7].5 Fallzahlen der Organisationseinheit / Fachabteilung

Vollstationäre Fallzahl: 3.078

Teilstationäre Fallzahl: 17

B-[7].6 Hauptdiagnosen nach ICD

Top 10 Diagnosen

Rang	ICD-10 Ziffer:	Absolute Fallzahl:	Umgangssprachliche Bezeichnung:
1	Z38	657	Neugeborene
2	C50	189	Brustkrebs
3	O70	129	Dammriss während der Geburt
4	D25	121	Gutartiger Tumor der Gebärmuttermuskulatur
5	O80	107	Normale Geburt eines Kindes
6	O82	94	Geburt eines Kindes durch Kaiserschnitt
7	O36	87	Betreuung der Mutter wegen sonstiger festgestellter oder vermuteter Komplikationen beim ungeborenen Kind
8	N83	73	Nichtentzündliche Krankheit des Eierstocks, des Eileiters bzw. der Gebärmutterbänder
9	O60	69	Vorzeitige Wehen und Entbindung
10	P07	68	Störung aufgrund kurzer Schwangerschaftsdauer oder niedrigem Geburtsgewicht

Weitere Kompetenz-Diagnosen

Rang	ICD-10 Ziffer:	Absolute Fallzahl:	Umgangssprachliche Bezeichnung:
1	D24	42	Gutartiger Brustdrüsentumor
1	O42.0	42	Vorzeitiger Blasensprung, Wehenbeginn innerhalb von 24 Stunden
3	C53.9	39	Bösartige Neubildung: Cervix uteri, nicht näher bezeichnet
4	N60.1	38	Diffuse zystische Mastopathie
5	D27	32	Gutartiger Eierstocktumor
6	C54.1	30	Bösartige Neubildung: Endometrium
6	O26.9	30	Mit der Schwangerschaft verbundener Zustand, nicht näher bezeichnet
8	N84.0	29	Polyp des Corpus uteri
9	N61	26	Entzündung der Brustdrüse
9	O63.1	26	Protrahiert verlaufende Austreibungsperiode (bei der Geburt)

B-[7].7 Prozeduren nach OPS

Top 10 Operationen

Rang	OPS-301 Ziffer:	Absolute Fallzahl:	Umgangssprachliche Bezeichnung:
1	9-262	793	Versorgung eines Neugeborenen nach der Geburt
2	5-749	288	Sonstiger Kaiserschnitt
3	5-683	215	Vollständige operative Entfernung der Gebärmutter
4	5-870	204	Operative brusterhaltende Entfernung von Brustdrüsengewebe ohne Entfernung von Achsellymphknoten
5	9-260	189	Überwachung und Betreuung einer normalen Geburt
6	5-758	185	Operativer, wiederherstellender Eingriff an den weiblichen Geschlechtsorganen nach Dammriss während der Geburt
7	1-672	143	Untersuchung der Gebärmutter durch eine Spiegelung
8	1-471	98	Entnahme einer Gewebeprobe (Biopsie) aus der Gebärmutter Schleimhaut ohne operativen Einschnitt
9	5-401	94	Operative Entfernung einzelner Lymphknoten bzw. Lymphgefäße
10	5-690	87	Operative Zerstörung des oberen Anteils der Gebärmutter Schleimhaut - Ausschabung

Weitere Kompetenz-Prozeduren

Rang	OPS-301 Ziffer:	Absolute Fallzahl:	Umgangssprachliche Bezeichnung:
1	5-653	82	Operative Entfernung des Eierstocks und der Eileiter
2	5-704	81	Operative Raffung der Scheidenwand bzw. Straffung des Beckenbodens mit Zugang durch die Scheide
3	5-738	65	Erweiterung des Scheideneingangs durch Dammschnitt während der Geburt mit anschließender Naht
4	5-651	58	Operative Entfernung oder Zerstörung von Gewebe des Eierstocks
5	8-800	50	Übertragung (Transfusion) von Blut, roten Blutkörperchen bzw. Blutplättchen eines Spenders auf einen Empfänger
6	5-728	45	Operative Entbindung durch die Scheide mittels Saugglocke
7	5-871	44	Operative brusterhaltende Entfernung von Brustdrüsengewebe mit Entfernung von Achsellymphknoten
8	5-657	42	Operatives Lösen von Verwachsungen an Eierstock und Eileitern ohne Zuhilfenahme von Geräten zur optischen Vergrößerung
8	9-261	42	Überwachung und Betreuung einer Geburt mit erhöhter Gefährdung für Mutter oder Kind
10	1-694	40	Untersuchung des Bauchraums bzw. seiner Organe durch eine Spiegelung

B-[7].8 Ambulante Behandlungsmöglichkeiten

Bezeichnung der Ambulanz:	Angebotene Leistung:	Art der Ambulanz:
KV-Ambulanz Geburtshilfe	Untersuchungen im Rahmen von Risikoschwangerschaften; Amniocentese (genetische Untersuchung); Ultraschalluntersuchungen: Fetometrie (Wachstumsbestimmung), Dopplersonographie (Blutflußmessung), fetale Echokardiographie (kindl. Herz); Fehlbildungsdiagnostik; Geburtsplanung bei Risikoschwangerschaften; ambulante Geburt möglich	
KV-Ambulanz Gynäkologie	Operationen von Fehlgeburten (missed abortion); operative Eingriffe im Vulva- und vaginalbereich (z.B. Bartholinitis, vaginalcysten, Scheidenseptum); Operationen am Muttermund (z.B. Konisation); Abrasio von Corpus und Zervix uteri (Entfernung von Polypen oder Fremdkörpern); diagnostische und therapeutische Hysteroskopie (Spiegelung der Gebärmutter); diagnostische und therapeutische Laparoskopie (Bauchspiegelung); laparoskopische Tubensterilisation der Frau	
Onkologische Ambulanz	Hochspezialisierte onkologische Leistungen	Ambulante Behandlung durch Krankenhäuser bei hochspezialisierten Leistungen nach § 116 b SGB V
Privatsprechstunde	Untersuchung und Behandlung von privatversicherten Patientinnen sowie Selbstzahlern	
Vor- und nachstationäre Behandlung sowie Ambulantes Operieren gemäß SGB V		

B-[7].9 Ambulante Operationen nach § 115b SGB V

Top 10 Ambulante Operationen

Rang	OPS-301 Ziffer:	Umgangssprachliche Bezeichnung:	Absolute Fallzahl:
1	1-672	Untersuchung der Gebärmutter durch eine Spiegelung	160
2	1-471	Entnahme einer Gewebeprobe (Biopsie) aus der Gebärmutter Schleimhaut ohne operativen Einschnitt	121
3	5-690	Operative Zerstörung des oberen Anteils der Gebärmutter Schleimhaut - Ausschabung	115

Rang	OPS-301 Ziffer:	Umgangssprachliche Bezeichnung:	Absolute Fallzahl:
4	5-671	Operative Entnahme einer kegelförmigen Gewebeprobe aus dem Gebärmutterhals	67
5	5-870	Operative brusterhaltende Entfernung von Brustdrüsengewebe ohne Entfernung von Achsellymphknoten	27
6	5-651	Operative Entfernung oder Zerstörung von Gewebe des Eierstocks	21
7	1-694	Untersuchung des Bauchraums bzw. seiner Organe durch eine Spiegelung	14
8	5-663	Operative(r) Zerstörung oder Verschluss des Eileiters - Sterilisationsoperation bei der Frau	13
9	5-711	Operation an der Scheidenvorhofdrüse (Bartholin-Drüse)	7
10	5-469	Endoskopische Operation am Darm	6

B-[7].10 Zulassung zum Durchgangs-Arztverfahren der Berufsgenossenschaft

trifft nicht zu / entfällt

B-[7].11 Apparative Ausstattung

Nr.	Vorhandene Geräte:	Kommentar / Erläuterung:
AA12	Endoskop	[24h verfügbar]
AA29	Sonographiegerät/ Dopplersonographiegerät	2D, 3D und 4D-Sonographie; hochauflösende Mamma-Sonographie [24h verfügbar]
AA00	Sonstige	Afterloading in Zusammenarbeit mit der Klinik für Radioonkologie und Strahlentherapie

B-[7].12 Personelle Ausstattung

B-12.1 Ärzte:

Ärzte insgesamt (außer Belegärzte): 11,8

Kommentar / Ergänzung: Volle Weiterbildungsermächtigung für Facharzt Ausbildung und für die Schwerpunkte Gynäkologische Onkologie sowie Spezielle Geburts- und Perinatalmedizin

Davon Fachärzte: 6,0

Belegärzte (nach § 121 SGB V): 0

Fachexpertise der Abteilung

Nr.	Bezeichnung:	Kommentar / Erläuterungen:
AQ14	Frauenheilkunde und Geburtshilfe	
AQ16	Frauenheilkunde und Geburtshilfe, SP Gynäkologische Onkologie	
AQ17	Frauenheilkunde und Geburtshilfe, SP Spezielle Geburtshilfe und Perinatalmedizin	
ZF01	Ärztliches Qualitätsmanagement	

Nr.	Bezeichnung:	Kommentar / Erläuterungen:
ZF25	Medikamentöse Tumortherapie	
ZF00	Sonstige	Fakultative Weiterbildung Operative Gynäkologie

B-12.2 Pflegepersonal:

Pflegekräfte insgesamt:	42,0
Kommentar / Erläuterung:	Pflegepersonal im Stations- und Funktionsdienst der Frauenklinik sowie anteilige Berechnung des Personals der zentralen Op-Abteilung und der zentralen Sterilgutversorgungsabteilung (ZSVA)
Davon examinierte Gesundheits- und Krankenpfleger bzw. Gesundheits- und Kinderkrankenpfleger (3 Jahre, ohne und mit Fachweiterbildung):	42,0
Davon examinierte Gesundheits- und Krankenpfleger bzw. Gesundheits- und Kinderkrankenpfleger (3 Jahre, mit entsprechender Fachweiterbildung):	2,0
Kommentar / Erläuterung:	Fachkrankenpflege Operationsdienst; Weiterbildung "Pflege in der Onkologie"; Mamma Care-Trainerinnen

B-12.3 Spezielles therapeutisches Personal:

Nr.	Spezielles therapeutisches Personal:	Kommentar:
SP03	Beleghebammen/-entbindungspfleger	
SP04	Diätassistenten	Ernährungsberatung durch Diätassistentinnen der Zentralküche
SP11	Kinästhetikbeauftragte	Pflegedienst
SP21	Physiotherapeuten	Abteilung Physikalische Therapie
SP23	Psychologen	Psychoonkologie
SP26	Sozialpädagogen	Sozialdienst

B-[8] Fachabteilung Urologische Klinik

B-[8].1 Name der Organisationseinheit / Fachabteilung

Urologische Klinik

Art der Abteilung: bettenführende Hauptabteilung
Fachabteilungsschlüssel: 2200
Hausanschrift: Robert-Koch-Straße 1
84034 Landshut
Telefon: 0871 / 698 - 3713
Fax: 0871 / 698 - 3465
E-Mail: urologie@klinikum-landshut.de
Internet: www.klinikum-landshut.de

B-[8].2 Versorgungsschwerpunkte der Organisationseinheit / Fachabteilung

Nr.	Versorgungsschwerpunkte im Bereich Urologische Klinik:	Kommentar / Erläuterung:
VU02	Diagnostik und Therapie der Niereninsuffizienz	Abklärung und Behandlung der postrenalen Niereninsuffizienz
VU03	Diagnostik und Therapie der Urolithiasis	
VU04	Diagnostik und Therapie sonstiger Krankheiten der Niere und des Ureters	
VU05	Diagnostik und Therapie sonstiger Krankheiten des Harnsystems	
VU06	Diagnostik und Therapie von Krankheiten der männlichen Genitalorgane	
VU07	Diagnostik und Therapie sonstiger Krankheiten des Urogenitalsystems	
VU10	Plastisch rekonstruktive Eingriffe an Niere, Harnwegen und Harnblase	
VU11	Minimal-invasive laparoskopische Operationen	
VU12	Minimal-invasive endoskopische Operationen	
VU13	Tumorchirurgie	
VU00	Sonstige	Lasertherapie oberflächlicher Harnblasen- und Genitaltumoren
VU00	Sonstige	Photodynamische Diagnostik; Lasertherapie bei urologischen Tumoren, Strikturen und Steinen

B-[8].3 Medizinisch-pflegerische Leistungsangebote der Organisationseinheit / Fachabteilung

Nr.	Medizinisch-pflegerisches Leistungsangebot:	Kommentar / Erläuterung:
MP22	Kontinenztraining/ Inkontinenzberatung	
MP51	Wundmanagement	

B-[8].4 Nicht-medizinische Serviceangebote der Organisationseinheit / Fachabteilung

trifft nicht zu / entfällt

B-[8].5 Fallzahlen der Organisationseinheit / Fachabteilung

Vollstationäre Fallzahl: 1.612

B-[8].6 Hauptdiagnosen nach ICD

Top 10 Diagnosen

Rang	ICD-10 Ziffer:	Absolute Fallzahl:	Umgangssprachliche Bezeichnung:
1	N13	396	Harnstau aufgrund einer Abflussbehinderung bzw. Harnrückfluss in Richtung Niere
2	N40	226	Gutartige Vergrößerung der Prostata
3	C67	164	Harnblasenkrebs
4	C61	160	Prostatakrebs
5	N39	79	Sonstige Krankheit der Niere, der Harnwege bzw. der Harnblase
6	N20	72	Stein im Nierenbecken bzw. Harnleiter
7	C62	43	Hodenkrebs
8	N10	39	Akute Entzündung im Bindegewebe der Nieren und an den Nierenkanälchen
9	C64	36	Nierenkrebs, ausgenommen Nierenbeckenkrebs
10	N32	31	Sonstige Krankheit der Harnblase

Weitere Kompetenz-Diagnosen

Rang	ICD-10 Ziffer:	Absolute Fallzahl:	Umgangssprachliche Bezeichnung:
1	N41.0	18	Akute Prostatitis
2	D41.4	15	Neubildung unsicheren oder unbekanntem Verhaltens: Harnblase
3	N45.9	14	Orchitis, Epididymitis und Epididymoorchitis ohne Abszess
4	C66	12	Harnleiterkrebs
5	N43.2	11	Sonstige Hydrozele
6	C65	9	Nierenbeckenkrebs
6	N30.1	9	Interstitielle Zystitis (chronisch)
6	N35.9	9	Harnröhrenstriktur, nicht näher bezeichnet

Rang	ICD-10 Ziffer:	Absolute Fallzahl:	Umgangssprachliche Bezeichnung:
6	R33	9	Unvermögen, trotz Harndrang und voller Blase Urin zu lassen
10	N43.3	8	Hydrozele, nicht näher bezeichnet

B-[8].7 Prozeduren nach OPS

Top 10 Operationen

Rang	OPS-301 Ziffer:	Absolute Fallzahl:	Umgangssprachliche Bezeichnung:
1	8-137	463	Einlegen, Wechsel bzw. Entfernung einer Harnleiterschleife (Katheter)
2	5-601	260	Operative Entfernung oder Zerstörung von Gewebe der Prostata durch die Harnröhre
3	8-132	247	Spülung oder Gabe von Medikamenten in die Harnblase
4	5-573	233	Operative(r) Einschnitt, Entfernung oder Zerstörung von erkranktem Gewebe der Harnblase mit Zugang durch die Harnröhre
5	5-562	130	Operativer Einschnitt in die Harnleiter bzw. Steinentfernung bei einer offenen Operation oder bei einer Spiegelung
6	1-661	107	Untersuchung der Harnröhre und der Harnblase durch eine Spiegelung
6	5-585	107	Operativer Einschnitt in erkranktes Gewebe der Harnröhre mit Zugang durch die Harnröhre
8	8-110	92	Harnsteinzertrümmerung in Niere und Harnwegen durch von außen zugeführte Stoßwellen
9	5-604	89	Operative Entfernung der Prostata, der Samenblase und der dazugehörigen Lymphknoten
10	5-570	88	Entfernen von Steinen, Fremdkörpern oder Blutansammlungen in der Harnblase bei einer Spiegelung

Weitere Kompetenz-Prozeduren

Rang	OPS-301 Ziffer:	Absolute Fallzahl:	Umgangssprachliche Bezeichnung:
1	1-693	76	Untersuchung der Harnwege durch eine Spiegelung, die über einen operativen Einschnitt oder während einer Operation erfolgt
2	5-550	68	Nierenspiegelung und operativer Einschnitt in die Niere, Einbringen eines Schlauches zur Harnableitung aus der Niere, Steinentfernung und Erweiterung des Nierenbeckens
3	1-665	43	Untersuchung der Harnleiter durch eine Spiegelung
4	8-136	39	Einlegen, Wechsel bzw. Entfernung eines Harnleiterschlauchs (Katheter) über die Harnröhre
5	5-554	38	Operative Entfernung der Niere
6	5-985	34	Operation unter Verwendung von Laserinstrumenten
7	1-464	33	Entnahme einer Gewebeprobe (Biopsie) aus den männlichen Geschlechtsorganen durch den Mastdarm
8	5-622	32	Operative Entfernung eines Hodens

Rang	OPS-301 Ziffer:	Absolute Fallzahl:	Umgangssprachliche Bezeichnung:
9	5-572	31	Operatives Anlegen einer Verbindung zwischen Harnblase und Bauchhaut zur künstlichen Harnableitung
9	5-593	31	Operation zur Anhebung des Blasenhalses bei Blasen Schwäche mit Zugang durch die Scheide

B-[8].8 Ambulante Behandlungsmöglichkeiten

Bezeichnung der Ambulanz:	Angebotene Leistung:	Art der Ambulanz:
KV-Ambulanz Urologie	Leistungen des Fachgebiets auf Überweisung durch zugelassene Urologen; ambulante Nachbehandlung nach einer stationären Krankenhausbehandlung im Einvernehmen mit dem behandelnden Vertragsarzt, längstens für die Dauer von 3 Monaten nach Entlassung sowie zur ESWL	
Privatsprechstunde	Untersuchung und Behandlung von privatversicherten Patienten sowie Selbstzahlern	
Vor- und nachstationäre Behandlung sowie Ambulantes Operieren gemäß SGB V		

B-[8].9 Ambulante Operationen nach § 115b SGB V

Top 10 Ambulante Operationen

Rang	OPS-301 Ziffer:	Umgangssprachliche Bezeichnung:	Absolute Fallzahl:
1	5-640	Operation an der Vorhaut des Penis	22
2	5-630	Operative Behandlung einer Krampfadern des Hodens bzw. eines Wasserbruchs (Hydrocele) im Bereich des Samenstranges	8
3	5-585	Operativer Einschnitt in erkranktes Gewebe der Harnröhre mit Zugang durch die Harnröhre	6

B-[8].10 Zulassung zum Durchgangs-Arztverfahren der Berufsgenossenschaft

trifft nicht zu / entfällt

B-[8].11 Apparative Ausstattung

Nr.	Vorhandene Geräte:	Kommentar / Erläuterung:
AA12	Endoskop	laparoskopische Operation unter HDTV-Technik; Fluoreszenz-Zystoskopie (Photodynamik) [24h verfügbar]
AA20	Laser	Neodym-YAG-Laser; Holmium-Laser [24h verfügbar]

Nr.	Vorhandene Geräte:	Kommentar / Erläuterung:
AA21	Lithotripter (ESWL)	sowohl Röntgen- als auch Ultraschall-Ortung [24h verfügbar]
AA27	Röntgengerät/ Durchleuchtungsgerät (z.B. C-Bogen)	strahlungsarme (impulsgesteuerte) Durchleuchtung mit Bilddokumentation [24h verfügbar]
AA29	Sonographiegerät/ Dopplersonographiegerät	[24h verfügbar]
AA33	Uroflow/ Blasendruckmessung	videoassistierte Urodynamik [24h verfügbar]

B-[8].12 Personelle Ausstattung

B-12.1 Ärzte:

Ärzte insgesamt (außer Belegärzte): 8,0
 Kommentar / Ergänzung: Volle Weiterbildungsermächtigung
 Davon Fachärzte: 3,0
 Belegärzte (nach § 121 SGB V): 0

Fachexpertise der Abteilung

Nr.	Bezeichnung:	Kommentar / Erläuterungen:
AQ60	Urologie	

B-12.2 Pflegepersonal:

Pflegekräfte insgesamt: 29,4
 Kommentar / Erläuterung: Pflegepersonal im Stations- und Funktionsdienst der Urologischen Klinik sowie anteilige Berechnung des Personals der zentralen Op-Abteilung und der zentralen Sterilgutversorgungsabteilung (ZSVA)
 Davon examinierte Gesundheits- und Krankenpfleger bzw. Gesundheits- und Kinderkrankenpfleger (3 Jahre, ohne und mit Fachweiterbildung): 29,4
 Davon examinierte Gesundheits- und Krankenpfleger bzw. Gesundheits- und Kinderkrankenpfleger (3 Jahre, mit entsprechender Fachweiterbildung): 1,0
 Kommentar / Erläuterung: Fachkrankenpflege Operationsdienst

B-12.3 Spezielles therapeutisches Personal:

Nr.	Spezielles therapeutisches Personal:	Kommentar:
SP04	Diätassistenten	Ernährungsberatung
SP11	Kinästhetikbeauftragte	Pflegedienst
SP21	Physiotherapeuten	Abteilung Physikalische Therapie
SP23	Psychologen	Psychoonkologie
SP26	Sozialpädagogen	Sozialdienst

B-[9] Fachabteilung Neurologische Klinik

B-[9].1 Name der Organisationseinheit / Fachabteilung

Neurologische Klinik

Art der Abteilung: bettenführende Hauptabteilung
Fachabteilungsschlüssel: 2800
Hausanschrift: Robert-Koch-Straße 1
84034 Landshut
Telefon: 0871 / 698 - 3719
Fax: 0871 / 698 - 3467
E-Mail: neurologie@klinikum-landshut.de
Internet: www.klinikum-landshut.de

B-[9].2 Versorgungsschwerpunkte der Organisationseinheit / Fachabteilung

Nr.	Versorgungsschwerpunkte im Bereich Neurologische Klinik:	Kommentar / Erläuterung:
VN01	Diagnostik und Therapie von zerebrovaskulären Erkrankungen	
VN02	Diagnostik und Therapie sonstiger neurovaskulärer Erkrankungen	
VN03	Diagnostik und Therapie entzündlicher ZNS-Erkrankungen	
VN04	Diagnostik und Therapie neuroimmunologischer Erkrankungen	
VN05	Diagnostik und Therapie von Anfallsleiden	
VN06	Diagnostik und Therapie maligner Erkrankungen des Gehirns	
VN07	Diagnostik und Therapie gutartiger Tumoren des Gehirns	
VN08	Diagnostik und Therapie von Erkrankungen der Hirnhäute	
VN10	Diagnostik und Therapie von Systematrophien, die vorwiegend das Zentralnervensystem betreffen	
VN11	Diagnostik und Therapie von extrapyramidalen Krankheiten und Bewegungsstörungen	
VN12	Diagnostik und Therapie von degenerativen Krankheiten des Nervensystems	
VN13	Diagnostik und Therapie von demyelinisierenden Krankheiten des Zentralnervensystems	
VN14	Diagnostik und Therapie von Krankheiten von Nerven, Nervenwurzeln und Nervenplexus	
VN15	Diagnostik und Therapie von Polyneuropathien und sonstigen Krankheiten des peripheren Nervensystems	
VN16	Diagnostik und Therapie von Krankheiten im Bereich der neuromuskulären Synapse und des Muskels	

Nr.	Versorgungsschwerpunkte im Bereich Neurologische Klinik:	Kommentar / Erläuterung:
VN17	Diagnostik und Therapie von zerebraler Lähmung und sonstigen Lähmungssyndromen	
VN18	Neurologische Notfall- und Intensivmedizin	
VN19	Diagnostik und Therapie von geriatrischen Erkrankungen	

B-[9].3 Medizinisch-pflegerische Leistungsangebote der Organisationseinheit / Fachabteilung

Nr.	Medizinisch-pflegerisches Leistungsangebot:	Kommentar / Erläuterung:
MP16	Ergotherapie	
MP44	Stimm- und Sprachtherapie/ Logopädie	

B-[9].4 Nicht-medizinische Serviceangebote der Organisationseinheit / Fachabteilung

trifft nicht zu / entfällt

B-[9].5 Fallzahlen der Organisationseinheit / Fachabteilung

Vollstationäre Fallzahl: 1.556

B-[9].6 Hauptdiagnosen nach ICD

Top 10 Diagnosen

Rang	ICD-10 Ziffer:	Absolute Fallzahl:	Umgangssprachliche Bezeichnung:
1	I63	307	Schlaganfall durch Gefäßverschluss - Hirninfarkt
2	G40	186	Anfallsleiden - Epilepsie
3	G45	131	Kurzzeitige Durchblutungsstörung des Gehirns (TIA) bzw. verwandte Störungen
4	H81	79	Störung des Gleichgewichtsorgans
5	M53	52	Sonstige Krankheit der Wirbelsäule bzw. des Rückens, die nicht an anderen Stellen der internationalen Klassifikation der Krankheiten (ICD-10) eingeordnet ist
6	G20	39	Parkinson-Krankheit
7	G35	38	Multiple Sklerose
8	G43	34	Migräne
8	R55	34	Ohnmachtsanfall bzw. Kollaps
10	R20	25	Störung der Berührungsempfindung der Haut

Weitere Kompetenz-Diagnosen

Rang	ICD-10 Ziffer:	Absolute Fallzahl:	Umgangssprachliche Bezeichnung:
1	A69.2	15	Lyme-Krankheit
2	G04.9	13	Enzephalitis, Myelitis und Enzephalomyelitis, nicht näher bezeichnet

Rang	ICD-10 Ziffer:	Absolute Fallzahl:	Umgangssprachliche Bezeichnung:
2	R51	13	Kopfschmerz
4	G44.8	11	Sonstige näher bezeichnete Kopfschmerzsindrome
4	G51.0	11	Fazialisparese
6	M54.1	10	Radikulopathie
7	F10.4	9	Psychische und Verhaltensstörungen durch Alkohol: Entzugssyndrom mit Delir
7	G25.8	9	Sonstige näher bezeichnete extrapyramidale Krankheiten und Bewegungsstörungen
7	G41.2	9	Status epilepticus mit komplexfokalen Anfällen
7	G50.0	9	Trigeminusneuralgie

B-[9].7 Prozeduren nach OPS

Top 10 Operationen

Rang	OPS-301 Ziffer:	Absolute Fallzahl:	Umgangssprachliche Bezeichnung:
1	1-207	1427	Messung der Gehirnströme - EEG
2	1-208	413	Messung von Gehirnströmen, die durch gezielte Reize ausgelöst werden (evozierte Potentiale)
3	1-206	322	Untersuchung der Nervenleitung - ENG
4	1-204	233	Untersuchung der Hirnwasserräume
5	8-981	82	Fachübergreifende neurologische Behandlung eines akuten Schlaganfalls
6	1-205	71	Messung der elektrischen Aktivität der Muskulatur - EMG
7	1-334	<= 5	Untersuchung von Harntransport und Harnentleerung
7	1-424	<= 5	Entnahme einer Gewebeprobe (Biopsie) aus dem Knochenmark ohne operativen Einschnitt
7	1-430	<= 5	Entnahme einer Gewebeprobe (Biopsie) aus den Atemwegen bei einer Spiegelung
7	1-481	<= 5	Entnahme einer Gewebeprobe (Biopsie) aus dem Knochen ohne operativen Einschnitt mit Steuerung durch bildgebende Verfahren, z.B. Ultraschall

B-[9].8 Ambulante Behandlungsmöglichkeiten

Bezeichnung der Ambulanz:	Angebotene Leistung:	Art der Ambulanz:
Privatsprechstunde	Untersuchung und Behandlung von privatversicherten und zusatzversicherten Patienten sowie Selbstzahlern	

B-[9].9 Ambulante Operationen nach § 115b SGB V

trifft nicht zu / entfällt

B-[9].10 Zulassung zum Durchgangs-Arztverfahren der Berufsgenossenschaft

trifft nicht zu / entfällt

B-[9].11 Apparative Ausstattung

Nr.	Vorhandene Geräte:	Kommentar / Erläuterung:
AA10	Elektroenzephalographiegerät (EEG)	[24h verfügbar]
AA11	Elektromyographie (EMG)/ Gerät zur Bestimmung der Nervenleitgeschwindigkeit	
AA12	Endoskop	Bronchoskopie Schluckdiagnostik
AA29	Sonographiegerät/ Dopplersonographiegerät	[24h verfügbar]
AA00	Sonstige	Elektronystagmographie; Evozierte Potentiale (SEP; VEP; AEP); Magnetstimulation; Schlafapnoe-Screening

B-[9].12 Personelle Ausstattung

B-12.1 Ärzte:

Ärzte insgesamt (außer Belegärzte): 7,0
 Kommentar / Ergänzung: Volle Weiterbildungsermächtigung für Facharztausbildung
 Davon Fachärzte: 5,0
 Belegärzte (nach § 121 SGB V): 0,0

Fachexpertise der Abteilung

Nr.	Bezeichnung:	Kommentar / Erläuterungen:
AQ42	Neurologie	5 Fachärzte
AQ51	Psychiatrie und Psychotherapie	1 Facharzt

B-12.2 Pflegepersonal:

Pflegekräfte insgesamt: 19,3
 Kommentar / Erläuterung: Pflegepersonal im Stations- und Funktionsdienst der Neurologischen Klinik
 Davon examinierte Gesundheits- und Krankenpfleger bzw. Gesundheits- und Kinderkrankenpfleger (3 Jahre, ohne und mit Fachweiterbildung): 19,3
 Davon examinierte Gesundheits- und Krankenpfleger bzw. Gesundheits- und Kinderkrankenpfleger (3 Jahre, mit entsprechender Fachweiterbildung): 1,0
 Kommentar / Erläuterung: Fachkrankenpflege für Intensivmedizin

B-12.3 Spezielles therapeutisches Personal:

Nr.	Spezielles therapeutisches Personal:	Kommentar:
SP05	Ergotherapeuten	Abteilung Physikalische Therapie
SP11	Kinästhetikbeauftragte	Pflegedienst

Nr.	Spezielles therapeutisches Personal:	Kommentar:
SP14	Logopäden	Kooperationsvereinbarung
SP21	Physiotherapeuten	Abteilung Physikalische Therapie
SP26	Sozialpädagogen	Sozialdienst

B-[10] Fachabteilung Nuklearmedizinische Klinik

B-[10].1 Name der Organisationseinheit / Fachabteilung

Nuklearmedizinische Klinik

Art der Abteilung: bettenführende Hauptabteilung
Fachabteilungsschlüssel: 3200
Hausanschrift: Robert-Koch-Straße 1
84034 Landshut
Telefon: 0871 / 698 - 3340
Fax: 0871 / 698 - 3458
E-Mail: nuklearmedizin@klinikum-landshut.de
Internet: www.klinikum-landshut.de

B-[10].2 Versorgungsschwerpunkte der Organisationseinheit / Fachabteilung

Nr.	Versorgungsschwerpunkte im Bereich Nuklearmedizinische Klinik:	Kommentar / Erläuterung:
VR02	Native Sonographie	
VR18	Nuklearmedizinische diagnostische Verfahren	Herz-, Knochen-, Schilddrüsen-, Nebenschilddrüsen-, Nieren-, Tumorszintigraphie
VR19	Single-Photon-Emissionscomputertomographie (SPECT)	
VR21	Sondenmessungen und Inkorporationsmessungen	
VR38	Therapie mit offenen Radionukliden	
VR39	Radiojodtherapie	
VR40	Spezialsprechstunde	Indikationsstellung für Radiojodtherapie

B-[10].3 Medizinisch-pflegerische Leistungsangebote der Organisationseinheit / Fachabteilung

Nr.	Medizinisch-pflegerisches Leistungsangebot:	Kommentar / Erläuterung:
MP33	Präventive Leistungsangebote/ Präventionskurse	Herzsportgruppe

B-[10].4 Nicht-medizinische Serviceangebote der Organisationseinheit / Fachabteilung

trifft nicht zu / entfällt

B-[10].5 Fallzahlen der Organisationseinheit / Fachabteilung

Vollstationäre Fallzahl: 414

B-[10].6 Hauptdiagnosen nach ICD

Top 10 Diagnosen

Rang	ICD-10 Ziffer:	Absolute Fallzahl:	Umgangssprachliche Bezeichnung:
1	E05	324	Schilddrüsenüberfunktion
2	C73	77	Schilddrüsenkrebs
3	E04	10	Sonstige Form einer Schilddrüsenvergrößerung ohne Überfunktion der Schilddrüse

Weitere Kompetenz-Diagnosen

Rang	ICD-10 Ziffer:	Absolute Fallzahl:	Umgangssprachliche Bezeichnung:
1	E05.0	149	Hyperthyreose mit diffuser Struma
2	E05.2	105	Hyperthyreose mit toxischer mehrknotiger Struma
3	E05.1	70	Hyperthyreose mit toxischem solitärem Schilddrüsenknoten
4	E04.2	10	Nichttoxische mehrknotige Struma

B-[10].7 Prozeduren nach OPS

Top 10 Operationen

Rang	OPS-301 Ziffer:	Absolute Fallzahl:	Umgangssprachliche Bezeichnung:
1	8-531	454	Strahlentherapie von Schilddrüsenenerkrankungen durch radioaktives Jod
2	3-701	381	Bildgebendes Verfahren zur Darstellung der Schilddrüse mittels radioaktiver Strahlung (Szintigraphie)
3	3-724	252	Bildgebendes Verfahren zur Darstellung eines Körperabschnittes mittels radioaktiver Strahlung und Computertomographie (SPECT)
4	3-70c	105	Bildgebendes Verfahren über den ganzen Körper zur Darstellung krankhafter Prozesse mithilfe radioaktiver Strahlung (Szintigraphie)
5	3-70b	47	Untersuchung der Stoffaufnahme und der Stoffabgabe von Zellen und Organen mithilfe radioaktiver Stoffe
6	3-705	43	Bildgebendes Verfahren zur Darstellung des Muskel-Skelettsystems mittels radioaktiver Strahlung (Szintigraphie)
7	3-704	19	Bildgebendes Verfahren zur Darstellung des Herzens mittels radioaktiver Strahlung (Szintigraphie)
8	3-721	14	Bildgebendes Verfahren zur Darstellung des Herzens mittels radioaktiver Strahlung und Computertomographie (SPECT)
9	8-530	8	Behandlung mit radioaktiven Substanzen, die vom Körper aufgenommen werden
10	1-859	<= 5	Sonstige Untersuchung durch Flüssigkeits- oder Gewebeentnahme mit einer Nadel

B-[10].8 Ambulante Behandlungsmöglichkeiten

Bezeichnung der Ambulanz:	Angebotene Leistung:	Art der Ambulanz:
KV-Ambulanz Nuklearmedizin	Leistungen auf Überweisung durch Vertragsärzte beschränkt auf folgenden Umfang: zur einmaligen Untersuchung einer Radio-Jod-Therapie bei gutartigen und bösartigen Erkrankungen der Schilddrüse; zur einmaligen ambulanten Nachsorge bei gutartigen Schilddrüsenerkrankungen innerhalb eines halben Jahres nach Krankenhausentlassung; zur einmaligen jährlichen Nachuntersuchung, bestehend aus einer Beratung und Sonographieleistung bei bösartigen Schilddrüsenerkrankungen; im besonderen Einzelfall die Durchführung der mit dem Ermächtigungsumfang in Zusammenhang stehenden unbedingt erforderlichen Nebenuntersuchungen; die Durchführung von Auftragsleistungen auf Überweisung durch die ermächtigten Chefärzte am Klinikum Landshut bei dringenden Fällen im zeitlichen Zusammenhang	
Privatsprechstunde	Untersuchung und Behandlung von privatversicherten Patienten sowie Selbstzahlern	

B-[10].9 Ambulante Operationen nach § 115b SGB V

trifft nicht zu / entfällt

B-[10].10 Zulassung zum Durchgangs-Arztverfahren der Berufsgenossenschaft

trifft nicht zu / entfällt

B-[10].11 Apparative Ausstattung

Nr.	Vorhandene Geräte:	Kommentar / Erläuterung:
AA29	Sonographiegerät/ Dopplersonographiegerät	
AA30	SPECT (Single-Photon-Emissionscomputertomograph)	
AA32	Szintigraphiescanner/ Gammakamera (Szintillationskamera)	

B-[10].12 Personelle Ausstattung

B-12.1 Ärzte:

Ärzte insgesamt (außer Belegärzte): 2,0
Davon Fachärzte: 2,0
Belegärzte (nach § 121 SGB V): 0,0

Fachexpertise der Abteilung

Nr.	Bezeichnung:	Kommentar / Erläuterungen:
AQ23	Innere Medizin und Allgemeinmedizin (Hausarzt)	
ZF00	Sonstige	Fachkunde für Nuklearmedizin

B-12.2 Pflegepersonal:

Pflegekräfte insgesamt: 1,9
Kommentar / Erläuterung: Pflegepersonal im Stationsdienst der Nuklearmedizinischen Klinik;
integriert in einer größeren Organisationseinheit
Davon examinierte Gesundheits- und Krankenpfleger bzw. Gesundheits- und Kinderkrankenpfleger (3
Jahre, ohne und mit Fachweiterbildung): 1,9
Davon examinierte Gesundheits- und Krankenpfleger bzw. Gesundheits- und Kinderkrankenpfleger (3
Jahre, mit entsprechender Fachweiterbildung): 0

B-12.3 Spezielles therapeutisches Personal:

Nr.	Spezielles therapeutisches Personal:	Kommentar:
SP02	Arzthelfer	mit Zusatzausbildung Strahlenschutz
SP00	Sonstige	Medizinisch-technische Radiologie-Assistentin (MTRA)

B-[11] Fachabteilung Klinik für Anästhesiologie und operative Intensivmedizin, spezielle Schmerztherapie

B-[11].1 Name der Organisationseinheit / Fachabteilung

Klinik für Anästhesiologie und operative Intensivmedizin, spezielle Schmerztherapie

Art der Abteilung: bettenführende Hauptabteilung
 Fachabteilungsschlüssel: 3600
 Hausanschrift: Robert-Koch-Straße 1
 84034 Landshut
 Telefon: 0871 / 698 - 3728
 Fax: 0871 / 698 - 3471
 E-Mail: anaesthesie@klinikum-landshut.de
 Internet: www.klinikum-landshut.de

B-[11].2 Versorgungsschwerpunkte der Organisationseinheit / Fachabteilung

Nr.	Versorgungsschwerpunkte im Bereich Klinik für Anästhesiologie und operative Intensivmedizin, spezielle Schmerztherapie:	Kommentar / Erläuterung:
VS00	Anästhesie	Anästhesie: Narkosen bei Patienten mit erheblichen Risikoerkrankungen; Narkosesteuerung durch Messen der Narkosetiefe; Schmerzkatheter zur postoperativen Schmerztherapie; Fremdblutsparende Verfahren
VS00	Notfallmedizin	Notfallmedizin: Notärztliche Versorgung von Stadt und Landkreis Landshut; Ausbildung von Notärzten
VS00	Intensivmedizin	Intensivmedizin: Differenzierte Beatmungstherapie; Perkutane Dilatations-Tracheotomie; Erweitertes hämodynamisches Monitoring; Nierenersatzverfahren; Laboruntersuchungen auf Intensivstation; Ultraschalluntersuchungen; Vollautomatisierte Dokumentation; Transösophagiale Echokardiographie; Perkutane Ernährungssonden
VS00	Schmerztherapie	Schmerztherapie: Invasive Schmerztherapie

B-[11].3 Medizinisch-pflegerische Leistungsangebote der Organisationseinheit / Fachabteilung

Nr.	Medizinisch-pflegerisches Leistungsangebot:	Kommentar / Erläuterung:
MP37	Schmerztherapie/ -management	
MP42	Spezielles pflegerisches Leistungsangebot	Kinetische Lagerungstherapie; Atemstimulierende Maßnahmen; Weaning von Langzeitbeatmeten
MP51	Wundmanagement	

B-[11].4 Nicht-medizinische Serviceangebote der Organisationseinheit / Fachabteilung

Nr.	Serviceangebot:	Kommentar / Erläuterung:
SA00	Intensivpflegezimmer	Ein- und Zweibett-Intensivpflegezimmer; Möglichkeit zur Isolierung infektiöser Intensivpatienten

B-[11].5 Fallzahlen der Organisationseinheit / Fachabteilung

Vollstationäre Fallzahl: 0

B-[11].6 Hauptdiagnosen nach ICD

trifft nicht zu / entfällt

B-[11].7 Prozeduren nach OPS

trifft nicht zu / entfällt

B-[11].8 Ambulante Behandlungsmöglichkeiten

trifft nicht zu / entfällt

B-[11].9 Ambulante Operationen nach § 115b SGB V

trifft nicht zu / entfällt

B-[11].10 Zulassung zum Durchgangs-Arztverfahren der Berufsgenossenschaft

trifft nicht zu / entfällt

B-[11].11 Apparative Ausstattung

Nr.	Vorhandene Geräte:	Kommentar / Erläuterung:
AA07	Cell Saver (im Rahmen einer Bluttransfusion)	[24h verfügbar]
AA10	Elektroenzephalographiegerät (EEG)	[24h verfügbar]
AA12	Endoskop	Bronchoskopie [24h verfügbar]
AA13	Geräte der invasiven Kardiologie (z.B. Herzkatheterlabor, Ablationsgenerator, Kardioversionsgerät, Herzschrittmacherlabor)	Invasives Kreislaufmonitoring; Kardioversion [24h verfügbar]
AA14	Geräte für Nierenersatzverfahren (Hämofiltration, Dialyse, Peritonealdialyse)	[24h verfügbar]
AA27	Röntgengerät/ Durchleuchtungsgerät (z.B. C-Bogen)	[24h verfügbar]
AA29	Sonographiegerät/ Dopplersonographiegerät	[24h verfügbar]

Nr.	Vorhandene Geräte:	Kommentar / Erläuterung:
AA00	Sonstige	Messung der zerebralen Sauerstoffsättigung [24h verfügbar]
AA00	Sonstige	Narkose- und Beatmungsgeräte [24h verfügbar]
AA00	Sonstige	Gerät für erweitertes Gerinnungsmonitoring [24h verfügbar]

B-[11].12 Personelle Ausstattung

B-12.1 Ärzte:

Ärzte insgesamt (außer Belegärzte): 21,7

Kommentar / Ergänzung: Volle Weiterbildungsermächtigung für Anästhesie und Spezielle anästhesiologische Intensivmedizin

Davon Fachärzte: 11,7

Belegärzte (nach § 121 SGB V): 0

Fachexpertise der Abteilung

Nr.	Bezeichnung:	Kommentar / Erläuterungen:
AQ01	Anästhesiologie	
ZF01	Ärztliches Qualitätsmanagement	
ZF02	Akupunktur	
ZF15	Intensivmedizin	
ZF28	Notfallmedizin	
ZF42	Spezielle Schmerztherapie	

B-12.2 Pflegepersonal:

Pflegekräfte insgesamt: 37,0

Davon examinierte Gesundheits- und Krankenpfleger bzw. Gesundheits- und Kinderkrankenpfleger (3 Jahre, ohne und mit Fachweiterbildung): 37,0

Davon examinierte Gesundheits- und Krankenpfleger bzw. Gesundheits- und Kinderkrankenpfleger (3 Jahre, mit entsprechender Fachweiterbildung): 18,0

Kommentar / Erläuterung: Fachkrankenpflege Anästhesie und Intensivmedizin

B-12.3 Spezielles therapeutisches Personal:

Nr.	Spezielles therapeutisches Personal:	Kommentar:
SP11	Kinästhetikbeauftragte	Pflegedienst
SP21	Physiotherapeuten	Abteilung Physikalische Therapie
SP27	Stomatherapeuten	Pflegedienst
SP28	Wundmanager	Pflegedienst

B-[12] Fachabteilung Hals-, Nasen-, Ohrenheilkunde

B-[12].1 Name der Organisationseinheit / Fachabteilung

Hals-, Nasen-, Ohrenheilkunde

Art der Abteilung: bettenführende Belegabteilung
Fachabteilungsschlüssel: 2600
Hausanschrift: Robert-Koch-Straße 1
4034 Landshut
Telefon: 0871 / 698 - 3241
Fax: 0871 / 630658
Internet: www.klinikum-landshut.de

B-[12].2 Versorgungsschwerpunkte der Organisationseinheit / Fachabteilung

Nr.	Versorgungsschwerpunkte im Bereich Hals-, Nasen-, Ohrenheilkunde:	Kommentar / Erläuterung:
VH04	Mittelohrchirurgie (Hörverbesserung, Implantierbare Hörgeräte)	
VH06	Operative Fehlbildungskorrektur des Ohres	
VH10	Diagnostik und Therapie von Erkrankungen der Nasennebenhöhlen	
VH12	Diagnostik und Therapie von Erkrankungen der Tränenwege	
VH14	Diagnostik und Therapie der Krankheiten der Mundhöhle	
VH16	Diagnostik und Therapie von Erkrankungen des Kehlkopfes	
VH18	Diagnostik und Therapie von Tumoren im Kopf-Hals-Bereich	nur Diagnostik
VH20	Interdisziplinäre Tumornachsorge	

B-[12].3 Medizinisch-pflegerische Leistungsangebote der Organisationseinheit / Fachabteilung

trifft nicht zu / entfällt

B-[12].4 Nicht-medizinische Serviceangebote der Organisationseinheit / Fachabteilung

trifft nicht zu / entfällt

B-[12].5 Fallzahlen der Organisationseinheit / Fachabteilung

Vollstationäre Fallzahl: 64

B-[12].6 Hauptdiagnosen nach ICD

Top 10 Diagnosen

Rang	ICD-10 Ziffer:	Absolute Fallzahl:	Umgangssprachliche Bezeichnung:
1	J35	30	Anhaltende Krankheit der Gaumen- bzw. Rachenmandeln
2	J34	15	Sonstige Krankheit der Nase bzw. der Nasennebenhöhlen
3	H66	<= 5	Eitrige bzw. andere Form der Mittelohrentzündung
3	J32	<= 5	Anhaltende Nasennebenhöhlenentzündung
3	J33	<= 5	Nasenpolyp
3	J38	<= 5	Krankheit der Stimmlippen bzw. des Kehlkopfes
3	R04	<= 5	Blutung aus den Atemwegen
3	S02	<= 5	Knochenbruch des Schädels bzw. der Gesichtsschädelknochen

Weitere Kompetenz-Diagnosen

Rang	ICD-10 Ziffer:	Absolute Fallzahl:	Umgangssprachliche Bezeichnung:
1	J35.3	17	Hyperplasie der Gaumenmandeln mit Hyperplasie der Rachenmandeln
2	J34.2	13	Nasenseptumdeviation
2	J35.0	13	Chronische Tonsillitis

B-[12].7 Prozeduren nach OPS

Top 10 Operationen

Rang	OPS-301 Ziffer:	Absolute Fallzahl:	Umgangssprachliche Bezeichnung:
1	5-282	25	Operative Entfernung von Gaumen- und Rachenmandeln
2	5-214	18	Operative Entfernung bzw. Wiederherstellung der Nasenscheidewand
3	5-215	17	Operation an der unteren Nasenmuschel
4	5-224	10	Operation an mehreren Nasennebenhöhlen
5	1-610	<= 5	Untersuchung des Kehlkopfes durch eine Spiegelung
5	1-630	<= 5	Untersuchung der Speiseröhre durch eine Spiegelung
5	5-195	<= 5	Operativer Verschluss des Trommelfells oder wiederherstellender Eingriff an den Gehörknöchelchen
5	5-216	<= 5	Wiederausrichtung einer Nase nach Nasenbruch
5	5-218	<= 5	Operative Korrektur der inneren bzw. äußeren Nase
5	5-219	<= 5	Sonstige Operation an der Nase

B-[12].8 Ambulante Behandlungsmöglichkeiten

trifft nicht zu / entfällt

B-[12].9 Ambulante Operationen nach § 115b SGB V

trifft nicht zu / entfällt

B-[12].10 Zulassung zum Durchgangs-Arztverfahren der Berufsgenossenschaft

trifft nicht zu / entfällt

B-[12].11 Apparative Ausstattung

Nr.	Vorhandene Geräte:	Kommentar / Erläuterung:
AA12	Endoskop	Nasen- und Kehlkopfendoskop

B-[12].12 Personelle Ausstattung

B-12.1 Ärzte:

Ärzte insgesamt (außer Belegärzte): 0
Davon Fachärzte: 0
Belegärzte (nach § 121 SGB V): 2
Kommentar / Ergänzung: 2 Belegarztpraxen mit Fachärzten für HNO-Heilkunde

Fachexpertise der Abteilung

Nr.	Bezeichnung:	Kommentar / Erläuterungen:
AQ18	Hals-Nasen-Ohrenheilkunde	
ZF03	Allergologie	
ZF00	Sonstige	Stimm- und Sprachstörungen

B-12.2 Pflegepersonal:

Pflegekräfte insgesamt: 0
Kommentar / Erläuterung: Mitversorgung durch das Pflegepersonal einer größeren Organisationseinheit, die auch die Planbetten der HNO-Heilkunde umfasst.
Davon examinierte Gesundheits- und Krankenpfleger bzw. Gesundheits- und Kinderkrankenpfleger (3 Jahre, ohne und mit Fachweiterbildung): 0
Davon examinierte Gesundheits- und Krankenpfleger bzw. Gesundheits- und Kinderkrankenpfleger (3 Jahre, mit entsprechender Fachweiterbildung): 0

B-12.3 Spezielles therapeutisches Personal:

B-[13] Fachabteilung Augenheilkunde

B-[13].1 Name der Organisationseinheit / Fachabteilung

Augenheilkunde

Art der Abteilung: bettenführende Belegabteilung
Fachabteilungsschlüssel: 2700
Hausanschrift: Robert-Koch-Straße 1
034 Landshut
Telefon: 0871 / 698 - 3251
Internet: www.klinikum-landshut.de

B-[13].2 Versorgungsschwerpunkte der Organisationseinheit / Fachabteilung

Nr.	Versorgungsschwerpunkte im Bereich Augenheilkunde:	Kommentar / Erläuterung:
VA01	Diagnostik und Therapie von Tumoren des Auges und der Augenanhangsgebilde	
VA02	Diagnostik und Therapie von Erkrankungen des Augenlides, des Tränenapparates und der Orbita	
VA03	Diagnostik und Therapie von Erkrankungen der Konjunktiva	
VA04	Diagnostik und Therapie von Erkrankungen der Sklera, der Hornhaut, der Iris und des Ziliarkörpers	
VA05	Diagnostik und Therapie von Erkrankungen der Linse	
VA06	Diagnostik und Therapie von Erkrankungen der Aderhaut und der Netzhaut	
VA07	Diagnostik und Therapie des Glaukoms	
VA08	Diagnostik und Therapie von Erkrankungen des Glaskörpers und des Augapfels	
VA10	Diagnostik und Therapie von Erkrankungen der Augenmuskeln, Störungen der Blickbewegungen sowie Akkommodationsstörungen und Refraktionsfehlern	
VA11	Diagnostik und Therapie von Sehstörungen und Blindheit	
VA15	Plastische Chirurgie	
VA16	Diagnostik und Therapie sonstiger Krankheiten des Auges und der Augenanhangsgebilde	
VA00	Sonstige	Notfallversorgung von Augenverletzungen

B-[13].3 Medizinisch-pflegerische Leistungsangebote der Organisationseinheit / Fachabteilung

trifft nicht zu / entfällt

B-[13].4 Nicht-medizinische Serviceangebote der Organisationseinheit / Fachabteilung

trifft nicht zu / entfällt

B-[13].5 Fallzahlen der Organisationseinheit / Fachabteilung

Vollstationäre Fallzahl: 482

B-[13].6 Hauptdiagnosen nach ICD

Top 10 Diagnosen

Rang	ICD-10 Ziffer:	Absolute Fallzahl:	Umgangssprachliche Bezeichnung:
1	H25	287	Grauer Star im Alter - Katarakt
2	H35	35	Sonstige Krankheit bzw. Veränderung der Netzhaut
2	H40	35	Grüner Star - Glaukom
4	H43	34	Krankheit bzw. Veränderung des Glaskörpers
5	H26	31	Sonstiger Grauer Star
5	H33	31	Netzhautablösung bzw. Netzhautriss
7	H16	6	Entzündung der Hornhaut
7	H27	6	Sonstige Krankheit bzw. Veränderung der Linse
7	T85	6	Komplikationen durch sonstige eingepflanzte Fremdkörper (z.B. künstliche Augenlinsen, Brustimplantate) oder Verpflanzung von Gewebe im Körperinneren
10	H18	<= 5	Sonstige Krankheit oder Veränderung der Hornhaut

Weitere Kompetenz-Diagnosen

Rang	ICD-10 Ziffer:	Absolute Fallzahl:	Umgangssprachliche Bezeichnung:
1	H25.1	132	Cataracta nuclearis senilis
2	H25.8	131	Sonstige senile Kataraktformen
3	H43.1	31	Glaskörperblutung
4	H35.3	26	Degeneration der Makula und des hinteren Poles
4	H40.1	26	Primäres Weitwinkelglaukom
6	H25.0	23	Cataracta senilis incipiens
7	H33.0	22	Netzhautablösung mit Netzhautriss
8	H26.8	20	Sonstige näher bezeichnete Kataraktformen
9	H26.9	11	Katarakt, nicht näher bezeichnet
10	H40.2	7	Primäres Engwinkelglaukom

B-[13].7 Prozeduren nach OPS

Top 10 Operationen

Rang	OPS-301 Ziffer:	Absolute Fallzahl:	Umgangssprachliche Bezeichnung:
1	5-144	333	Operative Entfernung der Augenlinse ohne ihre Linsenkapsel
2	5-154	147	Sonstige Operation zur Befestigung der Netzhaut nach Ablösung
3	5-158	141	Operative Entfernung des Glaskörpers und nachfolgender Ersatz mit Zugang über den Strahlenkörper
4	5-131	35	Senkung des Augeninnendrucks durch eine ableitende Operation
5	5-155	34	Operative Zerstörung von erkranktem Gewebe der Netz- bzw. Aderhaut
6	5-152	23	Befestigung der Netzhaut nach Ablösung durch eine eindellende Operation mithilfe einer Plombe
7	5-134	7	Senkung des Augeninnendrucks durch eine Operation ohne Ableitung des Kammerwassers nach außen
8	1-204	<= 5	Untersuchung der Hirnwasserräume
8	1-207	<= 5	Messung der Gehirnströme - EEG
8	3-200	<= 5	Computertomographie (CT) des Schädels ohne Kontrastmittel

B-[13].8 Ambulante Behandlungsmöglichkeiten

trifft nicht zu / entfällt

B-[13].9 Ambulante Operationen nach § 115b SGB V

trifft nicht zu / entfällt

B-[13].10 Zulassung zum Durchgangs-Arztverfahren der Berufsgenossenschaft

trifft nicht zu / entfällt

B-[13].11 Apparative Ausstattung

Nr.	Vorhandene Geräte:	Kommentar / Erläuterung:
AA00	Sonstige	Endo-Laser für Netzhautkoagulation im Rahmen der Pars-Planer-Vitrektomie

B-[13].12 Personelle Ausstattung

B-12.1 Ärzte:

Ärzte insgesamt (außer Belegärzte): 0

Davon Fachärzte: 0

Belegärzte (nach § 121 SGB V): 2

Kommentar / Ergänzung: 2 Belegarztpraxen mit Fachärzten für Augenheilkunde

Fachexpertise der Abteilung

Nr.	Bezeichnung:	Kommentar / Erläuterungen:
AQ04	Augenheilkunde	
ZF01	Ärztliches Qualitätsmanagement	
ZF00	Sonstige	Ultraschalldiagnostik

B-12.2 Pflegepersonal:

Pflegekräfte insgesamt:

0

Kommentar / Erläuterung:

Mitversorgung durch das Pflegepersonal einer größeren Organisationseinheit, die auch die Planbetten der Augenheilkunde umfasst

Davon examinierte Gesundheits- und Krankenpfleger bzw. Gesundheits- und Kinderkrankenpfleger (3 Jahre, ohne und mit Fachweiterbildung): 0

Davon examinierte Gesundheits- und Krankenpfleger bzw. Gesundheits- und Kinderkrankenpfleger (3 Jahre, mit entsprechender Fachweiterbildung): 0

B-12.3 Spezielles therapeutisches Personal:

B-[14] Fachabteilung Mund-, Kiefer- und Gesichtschirurgie

B-[14].1 Name der Organisationseinheit / Fachabteilung

Mund-, Kiefer- und Gesichtschirurgie

Art der Abteilung: bettenführende Hauptabteilung
Fachabteilungsschlüssel: 3500
Hausanschrift: Robert-Koch-Straße 1
4034 Landshut
Telefon: 0871 / 698 - 3236
Internet: www.klinikum-landshut.de

B-[14].2 Versorgungsschwerpunkte der Organisationseinheit / Fachabteilung

Nr.	Versorgungsschwerpunkte im Bereich Mund-, Kiefer- und Gesichtschirurgie:	Kommentar / Erläuterung:
VS00	Profilplastiken	Profilplastiken: Therapie von Fehlbildungen und Wachstumsstörungen des Gesichtsschädels, insbesondere die Korrektur von Fehlstellungen der Kiefer- und Gebissanomalien
VS00	Zahnimplantate und Kieferaufbau	Zahnimplantate und Kieferaufbau: Kieferaufbau nach Unfällen, bei Fehlbildungen oder ausgeprägtem Knochenschwund durch freie Knochentransplantation (stationär) als Voraussetzung für eine anschließende Versorgung mit Zahnimplantaten
VS00	Unfallchirurgische und plastisch rekonstruktive Chirurgie im Kiefer- und Gesichtsbereich	Unfallchirurgische und plastisch rekonstruktive Chirurgie im Kiefer- und Gesichtsbereich: Versorgung von Verletzungen des Gesichtes und Gesichtsschädels (von der einfachen Luxation des Zahnes über die Unterkieferfraktur bis zu ausgedehnten Zertrümmerungen des Mittelgesichtes und den begleitenden Weichteilverletzungen)

B-[14].3 Medizinisch-pflegerische Leistungsangebote der Organisationseinheit / Fachabteilung

trifft nicht zu / entfällt

B-[14].4 Nicht-medizinische Serviceangebote der Organisationseinheit / Fachabteilung

trifft nicht zu / entfällt

B-[14].5 Fallzahlen der Organisationseinheit / Fachabteilung

Vollstationäre Fallzahl: 32

B-[14].6 Hauptdiagnosen nach ICD

Top 10 Diagnosen

Rang	ICD-10 Ziffer:	Absolute Fallzahl:	Umgangssprachliche Bezeichnung:
1	K07	8	Veränderung der Kiefergröße bzw. der Zahnstellung einschließlich Fehlbiss
1	S02	8	Knochenbruch des Schädels bzw. der Gesichtsschädelknochen
3	J01	<= 5	Akute Nasennebenhöhlenentzündung
3	J39	<= 5	Sonstige Krankheit der oberen Atemwege
3	K01	<= 5	Nicht altersgerecht durchgebrochene Zähne
3	K04	<= 5	Krankheit des Zahnmarks bzw. des Gewebes um die Zahnwurzel
3	K08	<= 5	Sonstige Krankheit der Zähne bzw. des Zahnhalteapparates
3	K12	<= 5	Entzündung der Mundschleimhaut bzw. verwandte Krankheit
3	Q35	<= 5	Gaumenspalte
3	T58	<= 5	Giftige Wirkung von Kohlenmonoxid

Weitere Kompetenz-Diagnosen

Rang	ICD-10 Ziffer:	Absolute Fallzahl:	Umgangssprachliche Bezeichnung:
1	K07.1	7	Anomalien des Kiefer-Schädelbasis-Verhältnisses
2	S02.4	6	Fraktur des Jochbeins und des Oberkiefers

B-[14].7 Prozeduren nach OPS

Top 10 Operationen

Rang	OPS-301 Ziffer:	Absolute Fallzahl:	Umgangssprachliche Bezeichnung:
1	5-776	12	Operative Durchtrennung von Knochen zur Verlagerung des Untergesichts
2	5-231	7	Operative Zahnentfernung durch Eröffnung des Kieferknochens
3	1-620	<= 5	Untersuchung der Luftröhre und der Bronchien durch eine Spiegelung
3	3-203	<= 5	Computertomographie (CT) der Wirbelsäule und des Rückenmarks ohne Kontrastmittel
3	5-057	<= 5	Eingriff mit Aufhebung der Nervenfunktion oder zur Druckentlastung eines Nervens mit Verlagerung des Nerven
3	5-221	<= 5	Operation an der Kieferhöhle
3	5-225	<= 5	Operative Korrektur der Nasennebenhöhlen
3	5-230	<= 5	Zahnentfernung
3	5-237	<= 5	Zahnwurzelspitzenentfernung bzw. Zahnwurzelkanalbehandlung
3	5-242	<= 5	Andere Operation am Zahnfleisch

B-[14].8 Ambulante Behandlungsmöglichkeiten

trifft nicht zu / entfällt

B-[14].9 Ambulante Operationen nach § 115b SGB V

trifft nicht zu / entfällt

B-[14].10 Zulassung zum Durchgangs-Arztverfahren der Berufsgenossenschaft

trifft nicht zu / entfällt

B-[14].11 Apparative Ausstattung

trifft nicht zu / entfällt

B-[14].12 Personelle Ausstattung

B-12.1 Ärzte:

Ärzte insgesamt (außer Belegärzte): 0
Davon Fachärzte: 0
Belegärzte (nach § 121 SGB V): 1
Kommentar / Ergänzung: 1 Belegarztpraxis mit Facharzt für Mund-Kiefer-Gesichtschirurgie

Fachexpertise der Abteilung

Nr.	Bezeichnung:	Kommentar / Erläuterungen:
AQ40	Mund-Kiefer-Gesichtschirurgie	

B-12.2 Pflegepersonal:

Pflegekräfte insgesamt: 0
Kommentar / Erläuterung: Mitversorgung durch das Pflegepersonal einer größeren Organisationseinheit, die auch die Planbetten der Mund-Kiefer-Gesichtschirurgie umfasst
Davon examinierte Gesundheits- und Krankenpfleger bzw. Gesundheits- und Kinderkrankenpfleger (3 Jahre, ohne und mit Fachweiterbildung): 0
Davon examinierte Gesundheits- und Krankenpfleger bzw. Gesundheits- und Kinderkrankenpfleger (3 Jahre, mit entsprechender Fachweiterbildung): 0

B-12.3 Spezielles therapeutisches Personal:

B-[15] Fachabteilung Klinik für diagnostische und interventionelle Radiologie

B-[15].1 Name der Organisationseinheit / Fachabteilung

Klinik für diagnostische und interventionelle Radiologie

Art der Abteilung: nicht-bettenführende Abteilung
 Fachabteilungsschlüssel: 3350
 Hausanschrift: Robert-Koch-Straße 1
 8034 Landshut
 Telefon: 0871 / 698 - 3349
 Fax: 0871 / 698 - 3468
 E-Mail: radiologie@klinikum-landshut.de
 Internet: www.klinikum-landshut.de

B-[15].2 Versorgungsschwerpunkte der Organisationseinheit / Fachabteilung

Nr.	Versorgungsschwerpunkte im Bereich Klinik für diagnostische und interventionelle Radiologie :	Kommentar / Erläuterung:
VR01	Konventionelle Röntgenaufnahmen	Thoraxröntgen; Skelettaufnahmen; konventionelle Tomographie; Orthopantographie (OPG); Zahnpanoramaaufnahmen
VR02	Native Sonographie	
VR03	Eindimensionale Dopplersonographie	
VR04	Duplexsonographie	
VR05	Sonographie mit Kontrastmittel	
VR07	Projektionsradiographie mit Spezialverfahren	
VR08	Fluoroskopie [Durchleuchtung] als selbständige Leistung	
VR09	Projektionsradiographie mit Kontrastmittelverfahren	
VR10	Computertomographie (CT), nativ	
VR11	Computertomographie (CT) mit Kontrastmittel	
VR12	Computertomographie (CT), Spezialverfahren	
VR15	Arteriographie	
VR16	Phlebographie	
VR22	Magnetresonanztomographie (MRT), nativ	Im Rahmen des Privat Instituts "Kernspin im Klinikum", Priv. - Doz. Dr. H.-P. Dinkel
VR23	Magnetresonanztomographie (MRT) mit Kontrastmittel	MR-Angiographie; MR-Tomographie mit paralleler Bildgebung
VR24	Magnetresonanztomographie (MRT), Spezialverfahren	MR-Mammographie; Kardio-MRT
VR25	Knochendichtemessung (alle Verfahren)	QCT
VR26	Computergestützte Bilddatenanalyse mit 3D-Auswertung	
VR28	Intraoperative Anwendung der Verfahren	

Nr.	Versorgungsschwerpunkte im Bereich Klinik für diagnostische und interventionelle Radiologie :	Kommentar / Erläuterung:
VR29	Quantitative Bestimmung von Parametern	
VR40	Spezialsprechstunde	Interventionelle Radiologie der Blutgefäße
VR00	Sonstige	Ballonangioplastik; Stentimplantationen; Carotisstenosen; Nierenstenosen; Arterielle und venöse rekanalisierende Eingriffe; KV-Ambulanz für interventionelle Radiologie

B-[15].3 Medizinisch-pflegerische Leistungsangebote der Organisationseinheit / Fachabteilung

trifft nicht zu / entfällt

B-[15].4 Nicht-medizinische Serviceangebote der Organisationseinheit / Fachabteilung

trifft nicht zu / entfällt

B-[15].5 Fallzahlen der Organisationseinheit / Fachabteilung

Vollstationäre Fallzahl: 0

B-[15].6 Hauptdiagnosen nach ICD

trifft nicht zu / entfällt

B-[15].7 Prozeduren nach OPS

Top 10 Operationen

Rang	OPS-301 Ziffer:	Absolute Fallzahl:	Umgangssprachliche Bezeichnung:
1	3-200	2045	Computertomographie (CT) des Schädels ohne Kontrastmittel
2	3-225	902	Computertomographie (CT) des Bauches mit Kontrastmittel
3	3-207	707	Computertomographie (CT) des Bauches ohne Kontrastmittel
4	3-222	581	Computertomographie (CT) des Brustkorbes mit Kontrastmittel
5	3-820	484	Kernspintomographie (MRT) des Schädels mit Kontrastmittel
6	3-800	413	Kernspintomographie (MRT) des Schädels ohne Kontrastmittel
7	3-823	337	Kernspintomographie (MRT) von Wirbelsäule und Rückenmark mit Kontrastmittel
8	3-607	299	Röntgendarstellung der Schlagadern der Beine mit Kontrastmittel
9	8-836	296	Behandlung an einem Gefäß über einen Schlauch (Katheter)
10	3-802	283	Kernspintomographie (MRT) von Wirbelsäule und Rückenmark ohne Kontrastmittel

Weitere Kompetenz-Prozeduren

Rang	OPS-301 Ziffer:	Absolute Fallzahl:	Umgangssprachliche Bezeichnung:
1	5-399	248	Operation an Blutgefäßen
2	3-203	242	Computertomographie (CT) der Wirbelsäule und des Rückenmarks ohne Kontrastmittel
3	3-604	214	Röntgendarstellung der Schlagadern im Bauch mit Kontrastmittel
4	3-605	212	Röntgendarstellung der Schlagadern im Becken mit Kontrastmittel
5	3-205	140	Computertomographie (CT) des Muskel-Skelettsystems ohne Kontrastmittel
6	5-381	120	Operative Entfernung eines Blutgerinnsels einschließlich der angrenzenden Innenwand einer Schlagader
7	3-825	105	Kernspintomographie (MRT) des Bauchraumes mit Kontrastmittel
8	3-202	98	Computertomographie (CT) des Brustkorbes ohne Kontrastmittel
8	3-828	98	Kernspintomographie (MRT) der äußeren (peripheren) Blutgefäße mit Kontrastmittel
10	5-394	94	Erneute Operation nach einer Gefäßoperation

B-[15].8 Ambulante Behandlungsmöglichkeiten

Bezeichnung der Ambulanz:	Angebotene Leistung:	Art der Ambulanz:
Privatambulanz	Alle Untersuchungsverfahren (Röntgen; Angiographie; Durchleuchtung; Sonographie; Mammographie; CT; Osteodensitometrie; MR-Tomographie; MR-Herz; MR-Mammographie; MR-Angiographie) bei privatversicherten Patienten und Selbstzahlern	
BG-Ambulanz	BG (Kostenträger Berufsgenossenschaft): Röntgen; Angiographie; Durchleuchtung; Sonographie; CT; MR-Tomographie; MR-Herz; MR-Mammographie; MR-Angiographie	
KV-Ambulanz	Gesetzlich Versicherte (alle Kassen) in folgendem Umfang: auf Überweisung durch die am Klinikum Landshut gGmbH ermächtigten Chefarzte, sofern diese Leistungen mit der Tätigkeit des jeweils ermächtigten Chefarztes in unmittelbarem zeitlichen Zusammenhang stehen (Hausambulanz); interventionelle Radiologie und Angiographie für alle Zuweiser	

B-[15].9 Ambulante Operationen nach § 115b SGB V

trifft nicht zu / entfällt

B-[15].10 Zulassung zum Durchgangs-Arztverfahren der Berufsgenossenschaft

trifft nicht zu / entfällt

B-[15].11 Apparative Ausstattung

Nr.	Vorhandene Geräte:	Kommentar / Erläuterung:
AA01	Angiographiegerät	[24h verfügbar]
AA08	Computertomograph (CT)	[24h verfügbar]
AA18	Hochfrequenztherapiegerät	Radiofrequenzablation Leber und Knochen
AA22	Magnetresonanztomograph (MRT)	(Privatinstitut) [24h verfügbar]
AA23	Mammographiegerät	
AA27	Röntgengerät/ Durchleuchtungsgerät (z.B. C-Bogen)	[24h verfügbar]
AA29	Sonographiegerät/ Dopplersonographiegerät	[24h verfügbar]
AA00	Sonstige	stereotaktische Mammabiopsie mit Vakuumstanze (Fischertisch)

B-[15].12 Personelle Ausstattung

B-12.1 Ärzte:

Ärzte insgesamt (außer Belegärzte): 9,0

Kommentar / Ergänzung: Volle Weiterbildungsermächtigung nach altem Recht (4 Jahre) und nach neuem Recht (5 Jahre) "Diagnostische Radiologie"

Davon Fachärzte: 5,0

Belegärzte (nach § 121 SGB V): 0,0

Fachexpertise der Abteilung

Nr.	Bezeichnung:	Kommentar / Erläuterungen:
AQ54	Radiologie	
ZF23	Magnetresonanztomographie	

B-12.2 Pflegepersonal:

Pflegekräfte insgesamt: 1,0

Davon examinierte Gesundheits- und Krankenpfleger bzw. Gesundheits- und Kinderkrankenpfleger (3 Jahre, ohne und mit Fachweiterbildung): 1,0

Davon examinierte Gesundheits- und Krankenpfleger bzw. Gesundheits- und Kinderkrankenpfleger (3 Jahre, mit entsprechender Fachweiterbildung): 0,0

B-12.3 Spezielles therapeutisches Personal:

Nr.	Spezielles therapeutisches Personal:	Kommentar:
SP02	Arzthelfer	4,5 Arzthelferinnen
SP00	Sonstige	11,3 Medizinisch-technische Radiologie-Assistentinnen und Assistenten

B-[16] Fachabteilung Klinik für Radioonkologie und Strahlentherapie

B-[16].1 Name der Organisationseinheit / Fachabteilung

Klinik für Radioonkologie und Strahlentherapie

Art der Abteilung: nicht-bettenführende Abteilung
 Fachabteilungsschlüssel: 3300
 Hausanschrift: Robert-Koch-Straße 1
 84034 Landshut
 Telefon: 0871 / 698 - 3284
 Fax: 0871 / 698 - 3484
 E-Mail: radioonkologie@klinikum-landshut.de
 Internet: www.klinikum-landshut.de

B-[16].2 Versorgungsschwerpunkte der Organisationseinheit / Fachabteilung

Nr.	Versorgungsschwerpunkte im Bereich Klinik für Radioonkologie und Strahlentherapie:	Kommentar / Erläuterung:
VR30	Oberflächenstrahlentherapie	Bestrahlung von oberflächlich gelegenen Hautprozessen
VR31	Orthovoltstrahlentherapie	Bestrahlung von Hautprozessen und gutartigen Erkrankungen
VR32	Hochvoltstrahlentherapie	2 Linearbeschleuniger zur perkutanen Bestrahlung solider Tumore und Lymphkrankeungen aber auch gutartiger Erkrankungen
VR33	Brachytherapie mit umschlossenen Radionukliden	Intrakavitättherapie insbesondere bei gynäkologischen Tumorerkrankungen sowie Ösophagus- und Bronchuskarzinomen
VR35	Konstruktion und Anpassung von Fixations- und Behandlungshilfen bei Strahlentherapie	
VR36	Bestrahlungssimulation für externe Bestrahlung und Brachytherapie	
VR37	Bestrahlungsplanung für perkutane Bestrahlung und Brachytherapie	
VR00	Sonstige	Kombinierte Radio-/Chemotherapie in Zusammenarbeit mit den Fachkliniken des Hauses aber auch mit niedergelassenen Onkologen

B-[16].3 Medizinisch-pflegerische Leistungsangebote der Organisationseinheit / Fachabteilung

Nr.	Medizinisch-pflegerisches Leistungsangebot:	Kommentar / Erläuterung:
MP03	Angehörigenbetreuung/ -beratung/ -seminare	Beratung im häuslichen Umgang und in der Betreuung von Tumorpatienten, die sich einer Strahlentherapie unterziehen.

B-[16].4 Nicht-medizinische Serviceangebote der Organisationseinheit / Fachabteilung

trifft nicht zu / entfällt

B-[16].5 Fallzahlen der Organisationseinheit / Fachabteilung

Vollstationäre Fallzahl: 0

B-[16].6 Hauptdiagnosen nach ICD

trifft nicht zu / entfällt

B-[16].7 Prozeduren nach OPS

Top 10 Operationen

Rang	OPS-301 Ziffer:	Absolute Fallzahl:	Umgangssprachliche Bezeichnung:
1	8-522	1937	Strahlentherapie mit hochenergetischer Strahlung bei bösartigen Tumoren - Hochvoltstrahlentherapie
2	8-527	269	Herstellen bzw. Anpassen von Hilfsmitteln zur Strahlentherapie
3	8-528	151	Überprüfen der Einstellungen vor dem Beginn einer Strahlentherapie
4	8-529	127	Planung der Strahlentherapie für die Bestrahlung durch die Haut bzw. die örtliche Bestrahlung
5	8-524	12	Strahlentherapie mit Einbringen der umhüllten radioaktiven Substanz in den Bereich des erkrankten Gewebes in Körperhöhlen oder der Körperoberfläche
6	8-521	8	Strahlentherapie mit mittelstarker Röntgenstrahlung zur Schmerzbehandlung bzw. zur Behandlung oberflächlicher Tumoren

B-[16].8 Ambulante Behandlungsmöglichkeiten

Bezeichnung der Ambulanz:	Angebotene Leistung:	Art der Ambulanz:
KV-Ambulanz	Strahlentherapeutische Leistungen; Tumornachsorge nach Richtlinie Strahlenschutz	
Privatambulanz	Strahlentherapeutische Leistungen; Tumornachsorge	

B-[16].9 Ambulante Operationen nach § 115b SGB V

trifft nicht zu / entfällt

B-[16].10 Zulassung zum Durchgangs-Arztverfahren der Berufsgenossenschaft

trifft nicht zu / entfällt

B-[16].11 Apparative Ausstattung

Nr.	Vorhandene Geräte:	Kommentar / Erläuterung:
AA16	Geräte zur Strahlentherapie	2 Linearbeschleuniger; Afterloading; RT 100 (Röntgenbestrahlungsgerät); Therapiesimulator; computergestützte 3D-Bestrahlungsplanung
AA27	Röntgengerät/ Durchleuchtungsgerät (z.B. C-Bogen)	Applikatorkontrolle bei Afterloading (Bestrahlungsplanung) [24h verfügbar]
AA00	Sonstige	Mechanische Werkstatt zur Anfertigung von Hilfsmitteln und Lagerungshilfen

B-[16].12 Personelle Ausstattung

B-12.1 Ärzte:

Ärzte insgesamt (außer Belegärzte): 2,0
Davon Fachärzte: 2,0
Belegärzte (nach § 121 SGB V): 0,0

Fachexpertise der Abteilung

Nr.	Bezeichnung:	Kommentar / Erläuterungen:
AQ54	Radiologie	1 Facharzt mit Teilgebietsbezeichnung Strahlentherapie
AQ58	Strahlentherapie	1,0 Fachärztin

B-12.2 Pflegepersonal:

Pflegekräfte insgesamt: 0
Davon examinierte Gesundheits- und Krankenpfleger bzw. Gesundheits- und Kinderkrankenpfleger (3 Jahre, ohne und mit Fachweiterbildung): 0
Davon examinierte Gesundheits- und Krankenpfleger bzw. Gesundheits- und Kinderkrankenpfleger (3 Jahre, mit entsprechender Fachweiterbildung): 0

B-12.3 Spezielles therapeutisches Personal:

Nr.	Spezielles therapeutisches Personal:	Kommentar:
SP02	Arzthelfer	2,0 Arzthelferinnen
SP00	Sonstige	3,0 Medizinphysiker; 7,0 Medizinisch-technische Assistentinnen (MTRA)

B-[17] Fachabteilung Pathologisches Institut

B-[17].1 Name der Organisationseinheit / Fachabteilung

Pathologisches Institut

Art der Abteilung: nicht-bettenführende Abteilung
Fachabteilungsschlüssel: 3790
Hausanschrift: Robert-Koch-Straße 1
84034 Landshut
Telefon: 0871 / 698 - 3707
Fax: 0871 / 698 - 3469
E-Mail: pathologie@klinikum-landshut.de
Internet: www.klinikum-landshut.de

B-[17].2 Versorgungsschwerpunkte der Organisationseinheit / Fachabteilung

Nr.	Versorgungsschwerpunkte im Bereich Pathologisches Institut:	Kommentar / Erläuterung:
VS00	Teilbereich der molekularen Pathologie	Teilbereich der molekularen Pathologie
VS00	Immunhistologie	Immunhistologie
VS00	Histologische Diagnostik	Histologische Diagnostik: Dermatopathologie (Haut); Hämatopathologie (Blut); Gynäkologische Pathologie (Frauenheilkunde); Gastroenterologische Pathologie (Magen-Darm; Bauchorgane); Pathologie der Lungenerkrankungen; HNO-Pathologie; Ophthalmologische Pathologie (Augen); Urologische Pathologie; Paidopathologie (Pathologie der Kinderkrankheiten)
VS00	Zytologische Diagnostik	Zytologische Diagnostik: Zytologische Diagnostik (Untersuchung von Zellen) zur Krebsfrüherkennung; Diagnostische Zytologie an Organaspiraten (Organzellen) und Punktionsflüssigkeiten

B-[17].3 Medizinisch-pflegerische Leistungsangebote der Organisationseinheit / Fachabteilung

trifft nicht zu / entfällt

B-[17].4 Nicht-medizinische Serviceangebote der Organisationseinheit / Fachabteilung

trifft nicht zu / entfällt

B-[17].5 Fallzahlen der Organisationseinheit / Fachabteilung

Vollstationäre Fallzahl: 0

B-[17].6 Hauptdiagnosen nach ICD

trifft nicht zu / entfällt

B-[17].7 Prozeduren nach OPS

trifft nicht zu / entfällt

B-[17].8 Ambulante Behandlungsmöglichkeiten

trifft nicht zu / entfällt

B-[17].9 Ambulante Operationen nach § 115b SGB V

trifft nicht zu / entfällt

B-[17].10 Zulassung zum Durchgangs-Arztverfahren der Berufsgenossenschaft

trifft nicht zu / entfällt

B-[17].11 Apparative Ausstattung

Nr.	Vorhandene Geräte:	Kommentar / Erläuterung:
AA00	Sonstige	Floureszenzmikroskop; 3 Ventana-Automaten (Immunhistologie); aufwendiges digitales Fotodokumentationssystem; internes Pathologie-Informationssystem (20 Jahre vollständige, archivierte Dokumentation)

B-[17].12 Personelle Ausstattung

B-12.1 Ärzte:

Ärzte insgesamt (außer Belegärzte): 5,0
Kommentar / Ergänzung: Volle Weiterbildungsermächtigung (6 Jahre)
Davon Fachärzte: 2,0
Belegärzte (nach § 121 SGB V): 0

Fachexpertise der Abteilung

Nr.	Bezeichnung:	Kommentar / Erläuterungen:
AQ46	Pathologie	

B-12.2 Pflegepersonal:

Pflegekräfte insgesamt: 0
Davon examinierte Gesundheits- und Krankenpfleger bzw. Gesundheits- und Kinderkrankenpfleger (3 Jahre, ohne und mit Fachweiterbildung): 0
Davon examinierte Gesundheits- und Krankenpfleger bzw. Gesundheits- und Kinderkrankenpfleger (3 Jahre, mit entsprechender Fachweiterbildung): 0

B-12.3 Spezielles therapeutisches Personal:

Teil C - Qualitätssicherung

C-1 Teilnahme externe vergleichende Qualitätssicherung nach § 137 Abs. 1 Satz 3 Nr. 1 SGB V (BQS-Verfahren)

C-1.1 Im Krankenhaus erbrachte Leistungsbereiche / Dokumentationsrate

Leistungsbereich:	Fallzahl:	Dokumentationsrate in %:	Kommentar:
Ambulant erworbene Pneumonie	275	100	
Cholezystektomie	240	100	
Geburtshilfe	767	100	
Gynäkologische Operationen	426	100	
Herzschrittmacher-Aggregatwechsel	22	100	
Herzschrittmacher-Implantation	58	100	
Herzschrittmacher-Revision / Systemwechsel / Explantation	<20	100	
Hüft-Endoprothesen-Erstimplantation	167	100	
Hüft-Totalendoprothesen-Wechsel und -komponentenwechsel	23	100	
Hüftgelenknahe Femurfraktur	155	100	
Karotis-Rekonstruktion	<20	100	
Knie-Totalendoprothesen-Erstimplantation	140	100	
Knie-Totalendoprothesen-Wechsel und -komponentenwechsel	<20	100	
Koronarangiographie und perkutane Koronarintervention (PCI)	1084	100	
Mammachirurgie	294	100	
Gesamt	3691	100	

C-1.2 A Vom Gemeinsamen Bundesausschuss als uneingeschränkt zur Veröffentlichung geeignet bewertete Qualitätsindikatoren:

C-1.2 A.I Qualitätsindikatoren, deren Ergebnisse keiner Bewertung durch den Strukturierten Dialog bedürfen oder für die eine Bewertung durch den Strukturierten Dialog bereits vorliegt.

(1) Leistungsbereich (LB) und Qualitätsindikator (QI):	(2) Kennzahl- bezeichnung:	(3) Bew. durch Strukt. Dialog:	(4) Vertr.- bereich:	(5) Ergebnis (Einheit):	(6) Zähler / Nenner:	(7) Referenz- bereich (bundesweit):	(8) Kommentar / Erläuterung:
Brusttumoren Bestimmung der Hormonempfindlichkeit der Krebszellen	Hormonrezeptoranalyse	8	91,2 - 98,0	95,5 %	168 / 176	>= 95%	
Brusttumoren Röntgenuntersuchung des entfernten Gewebes nach der Operation	Postoperatives Präparatröntgen	2	81,8 - 96,7	91,2 %	62 / 68	>= 95%	
Brusttumoren Sicherheitsabstand zum gesunden Gewebe	Angabe Sicherheitsabstand: bei Mastektomie	8	88,7 - 100	97,9 %	46 / 47	>= 95%	
Brusttumoren Sicherheitsabstand zum gesunden Gewebe	Angabe Sicherheitsabstand: bei brusterhaltender Therapie	2	50,6 - 63,6	57,2 %	135 / 236	>= 95%	
Frauenheilkunde Vorbeugende Medikamentengabe zur Vermeidung von Blutgerinnseln bei Gebärmutterentferne n	Thromboseprophylaxe bei Hysterektomie	8	96,6 - 99,9	99 %	206 / 208	>= 95%	
Frauenheilkunde Vorbeugende Gabe von Antibiotika bei Gebärmutterentferne n	Antibiotikaprophylaxe bei Hysterektomie	8	95,0 - 99,3	97,8 %	222 / 227	>= 90%	
Gallenblasenentfernung Ungeplante Folgeoperation(en) wegen Komplikation(en)	Reinterventionsrate	2	0,2 - 6,6	1,9 %	entfällt	<= 1,5%	
Gallenblasenentfernung Feingewebliche Untersuchung der entfernten Gallenblase	Erhebung eines histologischen Befundes	2	97,7 - 99,9	99,6 %	239 / 240	= 100%	

(1) Leistungsbereich (LB) und Qualitätsindikator (QI):	(2) Kennzahl- bezeichnung:	(3) Bew. durch Strukt. Dialog:	(4) Vertr.- bereich:	(5) Ergebnis (Einheit):	(6) Zähler / Nenner:	(7) Referenz- bereich (bundesweit):	(8) Kommentar / Erläuterung:
Gallenblasenentfernung Klärung der Ursachen für angestaute Gallenflüssigkeit vor der Gallenblasenentfernung	Präoperative Diagnostik bei extrahepatischer Cholestase	8	90 - 100	100 %	35 / 35	= 100%	
Geburtshilfe Vorgeburtliche Gabe von Medikamenten zur Unterstützung der Lungenentwicklung bei Frühgeborenen	Antenatale Kortikosteroidtherapie: bei Geburten mit einem Schwangerschaftsalter von 24+0 bis unter 34+0 Wochen unter Ausschluss von Totgeburten und mit einem präpartalen stationären Aufenthalt von mindestens zwei Kalendertagen	8	66,4 - 100	100 %	9 / 9	>= 95%	
Geburtshilfe Anwesenheit eines Kinderarztes bei Frühgeburten	Anwesenheit eines Pädiaters bei Frühgeborenen	8	93,7 - 100	100 %	57 / 57	>= 90%	
Geburtshilfe Zeitspanne zwischen dem Entschluss zum Notfallkaiserschnitt und der Entbindung des Kindes	E-E-Zeit bei Notfallkaiserschnitt	8	15,8 - 100	100 %	entfällt	>= 95%	
Halsschlagaderoperation Entscheidung zur Operation einer Verengung der Halsschlagader mit erkennbaren Krankheitsanzeichen	Indikation bei symptomatischer Kartosisstenose	8	39,8 - 100	100 %	entfällt	>= 90%	

(1) Leistungsbereich (LB) und Qualitätsindikator (QI):	(2) Kennzahl- bezeichnung:	(3) Bew. durch Strukt. Dialog:	(4) Vertr.- bereich:	(5) Ergebnis (Einheit):	(6) Zähler / Nenner:	(7) Referenz- bereich (bundesweit):	(8) Kommentar / Erläuterung:
Halsschlagaderoperation Entscheidung zur Operation einer Verengung der Halsschlagader ohne erkennbare Krankheitsanzeichen	Indikation bei asymptomatischer Karotisstenose	8	69,2 - 100	100 %	10 / 10	>= 80%	
Halsschlagaderoperation Schlaganfälle oder Tod infolge einer Operation zur Erweiterung der Halsschlagader	Perioperative Schlaganfälle oder Tod risikoadjustiert nach logistischem Karotis- Score I: Risikoadjustierte Rate nach logistischem Karotis-Score I	8	0,0 - 0,0	0,0 %	entfällt	<= 8,5% (95%- Perzentile)	
Herzkatheteruntersuchun g und -behandlung Entscheidung für die Herzkatheter- Untersuchung	Indikation zur Koronarangiographie - Ischämiezeichen	8	90,6 - 94,5	92,7 %	662 / 714	>= 80%	
Herzkatheteruntersuchun g und -behandlung Wiederherstellung der Durchblutung der Herzkranzgefäße	Erreichen des wesentlichen Interventionsziels bei PCI: Alle PCI mit Indikation akutes Koronarsyndrom mit ST- Hebung bis 24 h	8	83,0 - 95,0	90,1 %	100 / 111	>= 85%	
Herzkatheteruntersuchun g und -behandlung Entscheidung für die Herzkatheter-Behandlung	Indikation zur PCI	8	0,5 - 4,3	1,7 %	entfällt	<= 10%	
Herzschrittmachereinsatz Entscheidung für die Herzschrittmacher- Behandlung	Leitlinienkonforme Indikationsstellung bei bradykarden Herzrhythmusstörungen	2	76,3 - 94,9	87,7 %	50 / 57	>= 90%	

(1) Leistungsbereich (LB) und Qualitätsindikator (QI):	(2) Kennzahl- bezeichnung:	(3) Bew. durch Strukt. Dialog:	(4) Vertr.- bereich:	(5) Ergebnis (Einheit):	(6) Zähler / Nenner:	(7) Referenz- bereich (bundesweit):	(8) Kommentar / Erläuterung:
Herzschrittmachereinsatz Entscheidung für die Herzschrittmacher- Behandlung und die Auswahl des Herzschrittmachersystem s	Leitlinienkonforme Indikationsstellung und leitlinienkonforme Systemwahl bei bradykarden Herzrhythmusstörungen	8	72,1 - 92,5	84,2 %	48 / 57	>= 80%	
Herzschrittmachereinsatz Auswahl des Herzschrittmachersystem s	Leitlinienkonforme Systemwahl bei bradykarden Herzrhythmusstörungen	8	85,1 - 98,9	94,6 %	53 / 56	>= 90%	
Herzschrittmachereinsatz Komplikationen während oder nach der Operation	Perioperative Komplikationen: Sondendislokation im Ventrikel	8	0,0 - 6,3	0,0 %	0 / 57	<= 3%	
Herzschrittmachereinsatz Komplikationen während oder nach der Operation	Perioperative Komplikationen: Sondendislokation im Vorhof	8	0,1 - 12,6	2,4 %	entfällt	<= 3%	
Herzschrittmachereinsatz Komplikationen während oder nach der Operation	Perioperative Komplikationen: chirurgische Komplikationen	8	0,0 - 6,2	0,0 %	0 / 58	<= 2%	
Hüftgelenkersatz Ausrenkung des künstlichen Hüftgelenkes nach der Operation	Endoprothesenluxation	8	0,0 - 2,2	0,0 %	0 / 167	<= 5%	
Hüftgelenkersatz Entzündung des Operationsbereichs nach der Operation	Postoperative Wundinfektion	8	0,0 - 2,2	0,0 %	0 / 167	<= 3%	
Hüftgelenkersatz Ungeplante Folgeoperation(en) wegen Komplikation(en)	Reinterventionen wegen Komplikation	8	0,2 - 4,3	1,2 %	entfällt	<= 9%	
Kniegelenkersatz Entzündung des Operationsbereichs nach der Operation	Postoperative Wundinfektion	8	0,0 - 3,9	0,7 %	entfällt	<= 2%	

(1) Leistungsbereich (LB) und Qualitätsindikator (QI):	(2) Kennzahl- bezeichnung:	(3) Bew. durch Strukt. Dialog:	(4) Vertr.- bereich:	(5) Ergebnis (Einheit):	(6) Zähler / Nenner:	(7) Referenz- bereich (bundesweit):	(8) Kommentar / Erläuterung:
Kniegelenkersatz Ungeplante Folgeoperation(en) wegen Komplikation(en)	Reinterventionen wegen Komplikation	8	0,2 - 5,1	1,4 %	entfällt	<= 6%	

C-1.2 A.II Qualitätsindikatoren, bei denen die Bewertung der Ergebnisse im Strukturierten Dialog noch nicht abgeschlossen ist und deren Ergebnisse daher für einen Vergleich noch nicht geeignet sind.

C-1.2 B Vom Gemeinsamen Bundesausschuss eingeschränkt zur Veröffentlichung empfohlene Qualitätsindikatoren / Qualitätsindikatoren mit eingeschränkter methodischer Eignung:

C-1.2 B.I Qualitätsindikatoren, deren Ergebnisse keiner Bewertung durch den Strukturierten Dialog bedürfen oder für die eine Bewertung durch den Strukturierten Dialog bereits vorliegt:

(1) Leistungsbereich (LB) und Qualitätsindikator (QI):	(2) Kennzahl- bezeichnung:	(3) Bew. durch Strukt. Dialog:	(4) Vertr.- bereich:	(5) Ergebnis (Einheit):	(6) Zähler/ Nenner:	(7) Referenz- bereich (bundesweit):	(8) Kommentar / Erläuterung:
Ambulant erworbene Pneumonie Rascher Behandlungsbeginn mit Antibiotika	Antimikrobielle Therapie	8	86,5 - 93,9	90,6 %	242 / 267	>= 78,3% (10%- Perzentile)	
Ambulant erworbene Pneumonie Entlassung der Patienten in stabilem Gesundheitszustand	Klinische Stabilitätskriterien	8	97,3 - 100	100 %	133 / 133	>= 95%	
Ambulant erworbene Pneumonie Durchführung festgelegter Untersuchungen vor der Entlassung	Bestimmung der klinischen Stabilitätskriterien	2	67,7 - 81,0	74,7 %	133 / 178	= 100%	
Ambulant erworbene Pneumonie Rasche Durchführung von Untersuchungen zur Feststellung des Sauerstoffgehaltes im Blut	Erste Blutgasanalyse oder Pulsoxymetrie	2	79,1 - 88,1	84,0 %	231 / 275	= 100%	

(1) Leistungsbereich (LB) und Qualitätsindikator (QI):	(2) Kennzahl- bezeichnung:	(3) Bew. durch Strukt. Dialog:	(4) Vertr.- bereich:	(5) Ergebnis (Einheit):	(6) Zähler/ Nenner:	(7) Referenz- bereich (bundesweit):	(8) Kommentar / Erläuterung:
Geburtshilfe Übersäuerung des kindlichen Blutes nach der Geburt	Azidose bei reifen Einlingen mit Nabelarterien-pH- Bestimmung	8	0,0 - 0,6	0,0 %	0 / 643	<= 0,3%	

C-1.2 B.II Qualitätsindikatoren, bei denen die Bewertung der Ergebnisse im Strukturierten Dialog noch nicht abgeschlossen ist und deren Ergebnisse daher für einen Vergleich noch nicht geeignet sind:

C-1.2 C Vom Gemeinsamen Bundesausschuss nicht zur Veröffentlichung empfohlene / noch nicht bzgl. ihrer methodischen Eignung bewertete Qualitätsindikatoren :

C-1.2 C.I Qualitätsindikatoren, deren Ergebnisse keiner Bewertung durch den Strukturierten Dialog bedürfen oder für die eine Bewertung durch den Strukturierten Dialog bereits vorliegt:

C-1.2 C.II Qualitätsindikatoren, bei denen die Bewertung der Ergebnisse im Strukturierten Dialog noch nicht abgeschlossen ist und deren Ergebnisse daher für einen Vergleich noch nicht geeignet sind:

In der Spalte 3 Bewertung durch Strukt. Dialog ist in den Unterabschnitten C-1.2 A.I, C-1.2 B.I und C-1.2 C.I die Bewertung des Strukturierten Dialogs verpflichtend darzustellen. Aus folgender Liste ist die zutreffende Zahl ausgewählt:

- 8 = Ergebnis unauffällig, kein Strukturiertes Dialog erforderlich
- 1 = Krankenhaus wird nach Prüfung als unauffällig eingestuft
- 6 = Krankenhaus wird nach Prüfung als positiv auffällig, d. h. als besonders gut eingestuft
- 2 = Krankenhaus wird für dieses Erhebungsjahr als unauffällig eingestuft, in der nächsten Auswertung sollen die Ergebnisse aber noch mal kontrolliert werden
- 3 = Krankenhaus wird ggf. trotz Begründung erstmals als qualitativ auffällig bewertet
- 4 = Krankenhaus wird ggf. trotz Begründung wiederholt als qualitativ auffällig bewertet
- 5 = Krankenhaus wird wegen Verweigerung einer Stellungnahme als qualitativ auffällig eingestuft
- 9 = Sonstiges
- 0 = Derzeit noch keine Einstufung als auffällig oder unauffällig möglich, da der Strukturierte Dialog noch nicht abgeschlossen ist

C-2 Externe Qualitätssicherung nach Landesrecht gemäß § 112 SGB V

Über § 137 SGB V hinaus ist auf Landesebene eine verpflichtende Qualitätssicherung vereinbart. Gemäß seinem Leistungsspektrum nimmt das Krankenhaus an folgenden Qualitätssicherungsmaßnahmen (Leistungsbereiche) teil:

Leistungsbereich in dem teilgenommen wird:	Kommentar / Erläuterung:
Schlaganfall	

C-3 Qualitätssicherung bei Teilnahme an Disease-Management-Programmen (DMP) nach § 137f SGB V

Gemäß seinem Leistungsspektrum nimmt das Krankenhaus an folgenden DMP teil:

DMP, an dem teilgenommen wird:	Kommentar / Erläuterung:
Brustkrebs	
Koronare Herzkrankheit (KHK)	

C-4 Teilnahme an sonstigen Verfahren der externen vergleichenden Qualitätssicherung

trifft nicht zu / entfällt

C-5 Umsetzung der Mindestmengenvereinbarung nach § 137 Abs. 1 S. 3 Nr. 3 SGB V

Leistungsbereich:	Mindestmenge:	Erbrachte Menge:	Ausnahmeregelung:
Komplexe Eingriffe am Organsystem Ösophagus	10	10	Nein
Knie-TEP	50	157	Nein

C-6 Ergänzende Angaben bei Nicht-Umsetzung der Mindestmengenvereinbarung nach § 137 Abs. 1 Satz 3 Nr. 3 SGB V (Ausnahmeregelung)

trifft nicht zu / entfällt

Teil D - Qualitätsmanagement

D-1 Qualitätspolitik

Mit dem Aufbau unseres Qualitätsmanagementsystems wollen wir die Chance für eine zukunftsorientierte Gestaltung der Qualität, Optimierung der internen Abläufe und Verbesserung der Wettbewerbsfähigkeit erreichen.

Diese Herausforderung wollen wir im Kontext unseres Versorgungsauftrags erreichen.

Ein Qualitätsmanagementhandbuch beschreibt unser QM-Gesamtsystem und damit die Ausgestaltung unserer Sorgfaltspflicht hinsichtlich der Qualitätssicherung unserer Dienstleistungen.

Über die Anwendung des QM-Systems wird gewährleistet, dass alle organisatorischen, medizinischen, pflegerischen, therapeutischen, kaufmännischen und technischen Tätigkeiten, die Auswirkungen auf die Qualität haben, geplant, gesteuert, überwacht und vertraglich vereinbarte Forderungen erfüllt werden.

Um sicherzustellen, dass die Qualität aller Dienstleistungen des Klinikums Landshut den selbst gestellten Anforderungen und den Erwartungen und Anforderungen der Patienten und anderer Interessengruppen entspricht, verpflichtet die Geschäftsführung alle Mitarbeiter ihre Tätigkeiten gemäß den Beschreibungen dieses QM-Handbuchs, den angeführten Dienstweisungen sowie den in den Bereichen geltenden Arbeitsanweisungen und Standards auszuführen. Dies bedingt Prozessbeschreibungen und Prozessoptimierungen in allen Bereichen im Sinne der Zertifizierungsbedingungen. Jeder Mitarbeiter des Klinikums sollte diesen Qualitätsanspruch mittragen und durch sein Handeln unterstützen.

Die Wirksamkeit des QM-Systems wird durch Geschäftsführung sowie die Abteilungsleitungen über die Beurteilung der Ergebnisse im Rahmen der Managementbewertung, durch interne Audits und über periodische Berichterstattung über die Qualität regelmäßig geprüft.

Die Geschäftsführung bekennt sich ausdrücklich zur ständigen Verbesserung und Weiterentwicklung des mit diesem QM-Handbuch dokumentierten QM-Systems in Orientierung an der DIN EN ISO 9001:2000.

Das Klinikum stellt alle erforderlichen Mittel zur Erfüllung der Qualitätsziele und der Durchsetzung der Qualitätspolitik zur Verfügung.

Die stabile Qualität unserer Dienstleistungen ist eine der Grundlagen unserer erfolgreichen Tätigkeit. Qualität bedeutet für uns, die Ansprüche unserer Interessengruppen, insbesondere der Patienten, bestmöglich zu erfüllen. Dies erfordert die präzise Abstimmung unserer Leistungszusagen mit den Erfordernissen unserer Kunden sowie gleichmäßige Erfüllung dieser so festgelegten Qualitätsstandards.

In diesem Sinne ist Qualität ein wichtiges Kriterium für die Entscheidung der Patienten zur Inanspruchnahme unserer Leistungen und bildet ein zuverlässiges Band zu unseren Patienten und anderen Interessengruppen.

Qualitätsbewusst handeln heißt für uns auch, mit wertvollen Ressourcen effizient und schonend umzugehen. Jeder Mitarbeiter hat die Pflicht und das Recht darauf hinzuwirken, dass Umstände, welche die Dienstleistungserbringung mit einwandfreier Qualität verhindern, beseitigt werden.

Die kontinuierliche Verbesserung der Qualität ist für uns deshalb auch Voraussetzung für einen wirksamen und schonenden Umgang mit vorhandenen Mitteln.

Um optimale Qualität zu erreichen, kommt es darauf an, in allen Stadien der Dienstleistungserbringung - intern wie extern - Fehler zu vermeiden und Fehlerquellen konsequent zu beseitigen. Die Sicherung und gezielte Verbesserung der Qualität hat dabei Priorität. Sie erfordert das bewusste Engagement und die aktive Zusammenarbeit aller Mitarbeiter.

Eine störungsfreie Organisation und der Einsatz ausgewählter Methoden bilden den dafür notwendigen Rahmen. Die Abteilungsleitungen und Führungskräfte sind verpflichtet, die in ihrem Verantwortungsbereich geltenden QM-Maßnahmen anzuwenden, ihre Wirksamkeit ständig zu überwachen und den neuesten Kenntnissen und Erfordernissen anzupassen. Dieses Qualitätsverständnis und Qualitätsbewusstsein, sowie die Einstellung aller Mitarbeiter zur Qualität sind Voraussetzung für die Zufriedenheit unserer Patienten und damit für den dauerhaften Erfolg unseres Klinikums.

Unser Leitbild

Im Mittelpunkt unseres Denkens, Zuwendens und Handelns steht der Mensch.

Unser Betrieb

Unser Klinikum ist eine gemeinnützige Tochtergesellschaft der Stadt Landshut. Es hat als Schwerpunktkrankenhaus einen im bayerischen Krankenhausplan verankerten Versorgungsauftrag und ist akademisches Lehrkrankenhaus der Ludwig-Maximilians-Universität München.

Unser oberstes Ziel ist die gewissenhafte, kompetente und zeitgemäße Behandlung und Versorgung zum Wohle unserer Patienten.

Wir sorgen für eine gute Verzahnung unserer Behandlung und Pflege mit unseren externen Partnern in der Patientenversorgung. Mit unseren Geschäftspartnern gehen wir respektvoll und fair um.

Durch Auftreten und Verhalten repräsentiert jeder Mitarbeiter das Klinikum nach innen und außen.

Unsere Patienten

Für die Gesundheit unserer Patienten stellen wir unsere medizinische, pflegerische und soziale Kompetenz in vollem Umfang zur Verfügung.

Wir behandeln unsere Patienten so, wie wir es für uns selbst und unsere Angehörigen wünschen.

Wir achten die Persönlichkeit des Patienten, orientiert an seinen individuellen sozialen, kulturellen, seelischen und körperlichen Bedürfnissen. Wir pflegen einen stets freundlichen, hilfsbereiten und respektvollen Umgang mit Patienten und Angehörigen.

Durch aufmerksame Dienstleistung sichern wir langfristig Qualität und Erfolg und tragen zur Zufriedenheit unserer Patienten bei.

Für konstruktive Kritik im Umgang mit unseren Patienten sind wir stets aufgeschlossen und versuchen sie zum Wohle aller umzusetzen.

Der Rahmen unseres Handelns wird gesetzt durch die wirtschaftlichen Vorgaben unseres Gesundheitssystems.

Unsere Mitarbeiter

Der Umgang miteinander wird getragen von sozialer Kompetenz, Kooperationsbereitschaft und gegenseitiger Wertschätzung.

Unsere offene Kommunikation und wechselseitige Information ist die Grundlage für eine erfolgreiche Arbeit.

Wir setzen in unserem Klinikum auf Transparenz, Stärkung der Eigeninitiative und Mitverantwortung.

Alle Mitarbeiter sind in das Bereichs- und Betriebsgeschehen einbezogen. Aufgaben, Verantwortung und Kompetenzen sind klar festgelegt.

Mitarbeiter aller Berufsgruppen sind wichtig für die Leistungsfähigkeit unseres Klinikums. Unsere Aus-, Fort- und Weiterbildung wird professionell und praxisnah in allen Bereichen gewährleistet und nimmt einen bedeutenden Stellenwert in unserer Arbeit ein.

Unsere Zukunft

Unser Entscheiden und Handeln wird geprägt von Professionalität und wirtschaftlichem Denken unter Einbeziehung sozialer und ökologischer Werte.

Durch unser gemeinsames Handeln wollen wir das Bestehen der Klinik langfristig sichern und den guten Ruf in der Öffentlichkeit erhalten und fördern.

Der Aufbau eines Qualitätsmanagements ist nicht nur als gesetzliche Pflicht für das Klinikum zu sehen sondern vielmehr als Chance für eine zukunftsorientierte Gestaltung der Qualität zur Verbesserung der Wettbewerbsfähigkeit.

Die Grundsätze unseres Handels sind Verpflichtung sowohl für die Leitung des Klinikums wie auch für alle Mitarbeiter.

Bei allen Namens- und Berufsbezeichnungen ist jeweils die weibliche und männliche Form gemeint.

D-2 Qualitätsziele

Strategische/ operative Qualitätsziele des Klinikums Landshut u.a.:

- Wir behandeln unsere Patienten gewissenhaft, kompetent und zeitgemäß nach aktuellen wissenschaftlichen Erkenntnissen.
- Das Klinikum wird durch unsere Mitarbeiterinnen und Mitarbeiter gut nach innen und außen repräsentiert.
- Die Behandlung und Pflege unserer Patienten findet eine hohe Verzahnung mit unseren externen Partnern.
- Wir stellen unsere medizinische, pflegerische und soziale Kompetenz für die Gesundheit unserer Patienten in vollem Umfang zur Verfügung.
- Offene Kommunikation und wechselseitige Information bestimmen unsere erfolgreiche Arbeit.
- Professionelle und praxisnahe Aus-, Fort- und Weiterbildung nimmt einen bedeutenden Stellenwert ein und wird systematisch geplant und durchgeführt.

Messung und Evaluation der Zielerreichung u. a. durch:

- In der Patientenbefragung ergab sich eine Gesamtbewertung mit sehr gut und gut über alle Bereiche mit 90,5 %, dabei lag die Bewertung der ärztlichen und pflegerischen Kompetenz mit sehr gut und gut bei über 98%. Konstruktiven Verbesserungsvorschlägen wird konsequent nachgegangen und somit ständig an der Verbesserung medizinischer, pflegerischer Leistungen sowie beim Service gearbeitet.
- Ein innerbetriebliches Berichtswesen gibt regelmäßig und zeitnah aktuelle Auskunft über betriebliche Kennzahlen und unterstützt damit die Steuerung in den Organisationseinheiten.
- In jährlichen Managementbewertungen werden die Prozesskennzahlen zertifizierter Organisationseinheiten kritisch überprüft. In 2006 waren keine kritischen Sachverhalte erkennbar. Ebenso werden Ergebnisse verschiedener Erhebungen wie z.B. Wartezeitmessungen, Zuweiserzufriedenheit, etc. betrachtet und bewertet.
- In internen und externen Audits werden die Arbeitsabläufe und Prozesse beurteilt und Verbesserungspotentiale ermittelt. Durch systematische Bearbeitung von Hinweisen und Feststellungen aus den Audits wird ein kontinuierlicher Verbesserungsprozess gewährleistet.

Kommunikation der Ziele und der Zielerreichung u. a. durch:

- betriebliches Berichtswesen
- Qualitätszirkelarbeit
- strukturiertes, abteilungsbezogenes Besprechungswesen
- berufs- und bereichsübergreifende Besprechungen
- Mitarbeiterzeitung
- Intranet

D-3 Aufbau des einrichtungswirtschaftlichen Qualitätsmanagements

Stabstelle Qualitätsmanagement der Geschäftsführung

Ein Qualitätsmanagementbeauftragter (QMB) und ein Stellvertreter sind benannt und bilden die Stabstelle Qualitätsmanagement der Geschäftsführung.

Weitere beauftragte Personen im Qualitätsmanagement

Daneben gibt es die Rolle der Qualitätsmanagement-Verantwortlichen (QMV) in den einzelnen Organisationseinheiten. Im ärztlichen Dienst werden die Qualitätsmanagementverantwortlichen von den jeweiligen Chefarzten benannt; in den anderen Berufsgruppen ist diese Aufgabe per Funktionsbeschreibung den Abteilungsleitungen übertragen. Alle beauftragten Personen haben die Möglichkeit in Inhouse-Seminaren die Qualifikation "Qualitätsbeauftragten im Gesundheitswesen" zu erwerben.

Zentraler Qualitätsmanagementzirkel

Es besteht ein Qualitätsmanagementzirkel (QMZ), der sich mindestens 2x im Jahr zu Sitzungen trifft.

Sprecher des Qualitätsmanagements und des Qualitätsmanagementzirkels ist der Qualitätsmanagementbeauftragter.

Derzeit ständige Mitglieder des QMZ sind der Geschäftsführer, der QMB und der Stellvertreter, der Verwaltungs- und Personalleiter und der Leiter Patientenmanagement.

Andere Beschäftigte können jederzeit in den QMZ als ständige Mitglieder aufgenommen werden.

Zusätzlich werden zu ausgewählten Themen die zuständigen QMV und Fachleute zu den QMZ-Sitzungen eingeladen.

Die Aufgaben des QMZ umfassen:

- Umsetzung der Zielvorgaben der Geschäftsführung zu QM-Themen
- Planung und Steuerung des QM-Systems am Klinikum Landshut
- Mitarbeit bei der Bewertung des QM-Systems durch die oberste Leitung
- Diskussionen und Konsensfindung bei abteilungsübergreifenden QM-Belangen
- Koordination der Zertifizierungstätigkeiten im Haus und mit dem Zertifizierer
- Thematisierung notwendiger Korrektur- und Verbesserungsmaßnahmen aus den internen und externen Audits
- Inhaltliche Abstimmung über die Erarbeitung und Erstellung zentraler Vorgabedokumente (Vorlagen, Muster etc.)
- Inhaltliche Abstimmung über die Pflege zentraler QM-Dokumente
- Modularer Ausbau des QM-Systems und der etablierten Prozesse
- Koordination der Umsetzung der gesetzlichen QS-Vorgaben.

Qualitätszirkelarbeit

Qualitätsrelevante Themen, Verbesserungsvorschläge, etc. werden in Qualitätszirkeln mit entsprechender Fachbeteiligung konsequent er- und bearbeitet.

So bestehen beispielhaft Qualitätszirkel für Patientenpfade, Patientenbefragungen, Arztbriefschreibung, Ethikforum, Öffentlichkeitsarbeit, Umsetzung des Medizinproduktegesetzes, Arbeitssicherheit., usw.

D-4 Instrumente des Qualitätsmanagements

Es gibt vielfache kontinuierlich eingesetzte Prozesse zur Messung und Verbesserung der Qualität. Beispielhaft werden nachfolgend verschiedene etablierte Verfahren dargestellt.

Patientenbefragung

Es wird kontinuierlich eine Befragung der stationären Patienten mittels eines Fragebogens durchgeführt. Die Ergebnisse der Auswertung werden mit den Fachabteilungen und in der Klinikleitung besprochen. Daraus resultieren Festlegungen für Verbesserungen sowie Vorbeuge- und Korrekturmaßnahmen.

In den Organisationseinheiten Physikalische Therapie, Brustzentrum, Klinik für Nuklearmedizin und in der Klinik für Radioonkologie und Strahlentherapie werden Zufriedenheitsbefragungen der ambulanten Patientinnen und Patienten durchgeführt.

Beschwerdemanagement

Ein Verfahren für ein systematisches Beschwerdemanagement ist etabliert. Jeder schriftlich eingehenden Beschwerde wird von zentraler Stelle nachgegangen und deren Bearbeitung von dort koordiniert. Die Beurteilung und abgeleitete Verbesserungsmaßnahmen sowie die Wirksamkeit deren Umsetzung fließen in die jährliche Managementbewertung ein

Morbiditäts- und Mortalitätskonferenzen

Im Rahmen der Etablierung von Organ-Kompetenzzentren (Brustzentrum, Darmzentrum, Prostatakarzinomzentrum,

Hämatologisch-onkologisches Zentrum) werden regelmäßig umfassende Morbiditäts- und Mortalitätskonferenzen nach den Vorgaben der Deutschen Krebsgesellschaft durchgeführt.

Wartezeitenmanagement

In den Organisationseinheiten Physikalische Therapie, Brustzentrum, Klinik für Nuklearmedizin und in der Klinik für Radioonkologie und Strahlentherapie werden periodisch Wartezeitüberprüfungen durchgeführt.

Interne Audits und Managementbewertungen

In internen Audits und Managementbewertungen wird regelmäßig die Wirksamkeit unseres Qualitätsmanagements kritisch betrachtet, Ziele und Maßnahmen formuliert und deren Umsetzung überprüft.

Hygienemanagement

Das Hygienemanagement wird von zentralen Hygienefachkräften und einem hygienebeauftragten Arzt des Klinikums Landshut betreut.

Die Aufgaben umfassen die kontinuierliche Beratung in Hygienefragen, Erstellen und Aktualisieren von Hygieneplänen, Hygienestandards und Arbeitsanweisungen, die Durchführung gezielter Unterweisungen, die Beratung zu Schutzmaßnahmen bei infektiösen Patienten, bei der Planung und Beschaffung technischer Einrichtungen sowie der Planung baulicher Einrichtungen und die Durchführung von Begehungen.

Das Klinikum wird darüber hinaus vom städt. Gesundheitsamt begangen. Die Begehung wird protokolliert, für die Verfolgung ggf. notwendiger Maßnahmen ist der ärztliche Direktor verantwortlich.

Es finden regelmäßig Hygienekonferenzen unter beratender Begleitung durch das Hygieneinstitut der Universität Regensburg statt. Inhalte sind u. a. Verabschiedung von Arbeitsanweisungen, Besprechung der Ergebnisse aller hygienerelevanten Erfassungen (insbesondere Infektionserfassung §§ 23 I, 6 IfsG), Fort- und Weiterbildung, hygienische Aufbereitung von Geräten und Instrumenten etc.

MRSA-Management:

Die Rate der im Krankenhaus erworbenen Infektionen mit multiresistenten Keimen liegt im Klinikum Landshut weit unter dem Bundesdurchschnitt!

Dieses hervorragende Ergebnis wird erreicht durch:

1. konsequentes Risikoscreening nach den Empfehlungen des Robert-Koch-Instituts in Berlin
2. konsequente, sofortige Isolierung von Verdachtsfällen, aller bekannten MRSA-positiven Patienten und möglicher Kontaktpatienten bis zum Vorliegen negativer Screeningergebnisse
3. kontinuierliche Mitarbeiterschulungen für alle Berufsgruppen

D-5 Qualitätsmanagement-Projekte

In 2006 wurde eine Vielzahl von Qualitätsmanagementprojekten durchgeführt u. a.

- Etablierung Schlaganfallzentrum
- Etablierung Ethikforum
- Qualifizierung von Praxisanleitern in der pflegerischen Ausbildung
- Beschaffung elektrifizierter Krankenbetten für die Normalpflege-Stationen
- Einführung eines standardisierten Blutentnahme-System (Trays und Racks)

- flächendeckende Einführung stichsicherer Kanülen (Arbeitssicherheit)
- Umstellung auf dezentrale Heißgetränkeversorgung

Beispielhaft wird folgendes Projekt ausführlich beschrieben:

Einführung eines elektronischen Menübestellsystems mit kalendertäglicher Menüwunschanfrage

Speisenbestellungen mit papiergebundenen Patientenkarten führten aufgrund längerer Vorlaufzeiten zwangsläufig zu einer höheren Zahl an Beköstigungstagen im Verhältnis zu den Berechnungstagen. Ebenso wurden durch lange Reaktionszeiten im alten Verfahren Mehrfach- und Falscherfassungen begünstigt. Insgesamt waren die Wahlmöglichkeiten für die Patienten eingeschränkt und im Wesentlichen auf die Auswahl von 3 Menüs pro Mahlzeit und Tag begrenzt.

Durch die Implementierung einer elektronischen Speisenerfassung konnte das veraltete Patientenkartensystem abgelöst werden. Verpflegungsassistentinnen befragen kalendertäglich die Patienten und erfassen die Menüwünsche mit Hilfe mobiler, elektronischer Eingabegeräte. Bei dieser Abfrage können individuelle Patientenwünsche hinsichtlich Speisenauswahl und -menge nun stärker berücksichtigt werden. Für Wahlleistungspatienten konnte das Menüangebot erweitert werden. Auf medizinisch oder pflegerisch bedingte Kostformänderungen kann zeitnah und schnell bis unmittelbar vor Beginn der Speisenportionierung in der Zentralküche reagiert werden. Mehrfacherfassungen für einen Patienten sind ausgeschlossen.

Als Ergebnis dieser Maßnahmen lässt sich schon in der Patientenbefragung 2006 eine verbesserte Bewertung der Wahlmöglichkeiten in der Verpflegung feststellen, obwohl der Systemwechsel erst unterjährig erfolgte. Die Zahl der Beköstigungstage im Klinikum sank signifikant um 7682 Tage, dies entspricht einer Minderung um 4,91% und einer Einsparsumme von über 30.000 EUR.

D-6 Bewertung des Qualitätsmanagements

Es bestehen Zertifizierungen nach DIN ISO EN 9001:2000 durch die TÜV Süd Management Service GmbH und zusätzlich in den Organzentren durch die Zertifizierungsgesellschaft der Deutschen Krebsgesellschaft OnkoZert mit entsprechenden Nachweisen der fachlichen Anforderungen in den Erhebungsbögen.

Bei der Auswahl der Organisationseinheiten zum Zertifizierungsverfahren stand das strategische Ziel im Vordergrund, das Klinikum Landshut zu einem onkologischen Schwerpunktkrankenhaus weiter auszubauen. So wurden systematisch wichtige interne Kooperationspartner von Organzentren durch diese Verfahren geführt. Damit waren die Etablierung und Aufrechterhaltung des Brustzentrums und die Etablierung des Darmzentrums bestens vorbereitet und konnten problemlos erreicht werden. Derzeit befindet sich ein Prostatakarzinomzentrum im Aufbau.

Zentrale, strukturierte Führungs- und Unterstützungsprozesse über alle Organisationseinheiten mit entsprechender Dokumentation in einem zentralen Qualitätsmanagementhandbuch und durchgängiger Nachweisführung ermöglichen, dass sich die zertifizierten Organisationseinheiten nur auf ihre medizinischen Kernprozesse konzentrieren müssen.

Diese klar strukturierten medizinischen Kernprozesse sind gut überschaubar in Abteilungshandbüchern beschrieben, so dass diese Handbücher allen Mitarbeiterinnen und Mitarbeitern eine gute Orientierung beim Nachschlagen bieten.

In jährlichen Managementbewertungen wird die Wirksamkeit unseres Qualitätsmanagementsystems regelmäßig überprüft. Zusätzlich bescheinigen externe Auditberichte beider Zertifizierstellen dem Klinikum Landshut ein gut funktionierendes Qualitätsmanagementsystem.