

# QUALITÄTSBERICHT

**STRUKTURIERTER QUALITÄTSBERICHT  
GEMÄSS § 137 ABS. 1 SATZ 3 NR. 6 SGB V  
FÜR DAS BERICHTSJAHR 2006**



EV. ELISABETH-KRANKENHAUS TRIER

# Inhaltsverzeichnis

Vorwort .....	1
Einleitung .....	2
A Struktur- und Leistungsdaten des Krankenhauses .....	3
A-1 Allgemeine Kontaktdaten des Krankenhauses .....	3
A-2 Institutionskennzeichen des Krankenhauses .....	3
A-3 Standort(nummer) .....	3
A-4 Name und Art des Krankenhausträgers .....	3
A-5 Akademisches Lehrkrankenhaus .....	3
A-6 Organisationsstruktur des Krankenhauses .....	4
A-6.1 Fachabteilungen .....	4
A-7 Regionale Versorgungsverpflichtung für die Psychiatrie .....	5
A-8 Fachabteilungsübergreifende Versorgungsschwerpunkte des Krankenhauses ....	5
A-9 Fachabteilungsübergreifende medizinisch-pflegerische Leistungsangebote des Krankenhauses .....	5
A-10 Allgemeine nicht-medizinische Serviceangebote des Krankenhauses .....	6
A-11 Forschung und Lehre des Krankenhauses .....	7
A-12 Anzahl der Betten im gesamten Krankenhaus nach § 108/109 SGB V (Stichtag 31.12. des Berichtsjahres) .....	8
A-13 Fallzahlen des Krankenhauses .....	8
A-13.1 Ambulante Zählweise .....	8
B Struktur- und Leistungsdaten der Organisationseinheiten /Fachabteilungen .....	9
B-[1] Innere Medizin .....	9
B-[1].1 Name der Organisationseinheit / Fachabteilung .....	9
B-[1].1.1 Fachabteilungsschlüssel .....	9
B-[1].2 Versorgungsschwerpunkte der Organisationseinheit / Fachabteilung .....	10
B-[1].3 Medizinisch-pflegerische Leistungsangebote der Organisationseinheit / Fachabteilung .....	11
B-[1].4 Nicht-medizinische Serviceangebote der Organisationseinheit / Fachabteilung	11
B-[1].5 Fallzahlen der Organisationseinheit / Fachabteilung .....	11
B-[1].6 Hauptdiagnosen nach ICD .....	12
B-[1].6.1 ICD, 3stellig .....	12
B-[1].6.2 Kompetenzdiagnosen .....	12
B-[1].7 Prozeduren nach OPS .....	13
B-[1].7.1 OPS, 4stellig .....	13
B-[1].7.2 Kompetenzprozeduren .....	13
B-[1].8 Ambulante Behandlungsmöglichkeiten .....	14
B-[1].9 Ambulante Operationen nach § 115b SGB V .....	15
B-[1].9.1 Ambulante Operationen nach § 115b SGB V .....	15
B-[1].10 Zulassung zum Durchgangs-Arztverfahren der Berufsgenossenschaft .....	15
B-[1].11 Apparative Ausstattung .....	15
B-[1].12 Personelle Ausstattung .....	16
B-[1].12.1 Ärzte .....	16
B-[1].12.1.1 Facharztqualifikation .....	16
B-[1].12.1.2 Zusatzweiterbildung .....	16

B-[1].12.2 Pflegepersonal .....	16
B-[1].12.3 Spezielles therapeutisches Personal .....	17
B-[2] Allgemeine Chirurgie .....	18
B-[2].1 Name der Organisationseinheit / Fachabteilung .....	18
B-[2].1.1 Fachabteilungsschlüssel .....	18
B-[2].2 Versorgungsschwerpunkte der Organisationseinheit / Fachabteilung .....	19
B-[2].3 Medizinisch-pflegerische Leistungsangebote der Organisationseinheit / Fachabteilung .....	20
B-[2].4 Nicht-medizinische Serviceangebote der Organisationseinheit / Fachabteilung	20
B-[2].5 Fallzahlen der Organisationseinheit / Fachabteilung .....	20
B-[2].6 Hauptdiagnosen nach ICD .....	20
B-[2].6.1 ICD, 3stellig .....	20
B-[2].6.2 Kompetenzdiagnosen .....	21
B-[2].7 Prozeduren nach OPS .....	21
B-[2].7.1 OPS, 4stellig .....	21
B-[2].7.2 Kompetenzprozeduren .....	22
B-[2].8 Ambulante Behandlungsmöglichkeiten .....	23
B-[2].9 Ambulante Operationen nach § 115b SGB V .....	23
B-[2].9.1 Ambulante Operationen nach § 115b SGB V .....	24
B-[2].10 Zulassung zum Durchgangs-Arztverfahren der Berufsgenossenschaft .....	24
B-[2].11 Apparative Ausstattung .....	24
B-[2].12 Personelle Ausstattung .....	24
B-[2].12.1 Ärzte .....	25
B-[2].12.1.1 Facharztqualifikation .....	25
B-[2].12.1.2 Zusatzweiterbildung .....	25
B-[2].12.2 Pflegepersonal .....	25
B-[2].12.3 Spezielles therapeutisches Personal .....	25
B-[3] Plastische Chirurgie .....	27
B-[3].1 Name der Organisationseinheit / Fachabteilung .....	27
B-[3].1.1 Fachabteilungsschlüssel .....	27
B-[3].2 Versorgungsschwerpunkte der Organisationseinheit / Fachabteilung .....	27
B-[3].3 Medizinisch-pflegerische Leistungsangebote der Organisationseinheit / Fachabteilung .....	28
B-[3].4 Nicht-medizinische Serviceangebote der Organisationseinheit / Fachabteilung	28
B-[3].5 Fallzahlen der Organisationseinheit / Fachabteilung .....	28
B-[3].6 Hauptdiagnosen nach ICD .....	29
B-[3].6.1 ICD, 3stellig .....	29
B-[3].6.2 Kompetenzdiagnosen .....	29
B-[3].7 Prozeduren nach OPS .....	30
B-[3].7.1 OPS, 4stellig .....	30
B-[3].7.2 Kompetenzprozeduren .....	31
B-[3].8 Ambulante Behandlungsmöglichkeiten .....	32
B-[3].9 Ambulante Operationen nach § 115b SGB V .....	32
B-[3].9.1 Ambulante Operationen nach § 115b SGB V .....	32
B-[3].10 Zulassung zum Durchgangs-Arztverfahren der Berufsgenossenschaft .....	32
B-[3].11 Apparative Ausstattung .....	33
B-[3].12 Personelle Ausstattung .....	33

B-[3].12.1	Ärzte .....	33
B-[3].12.1.1	Facharztqualifikation .....	33
B-[3].12.1.2	Zusatzweiterbildung .....	33
B-[3].12.2	Pflegepersonal .....	33
B-[3].12.3	Spezielles therapeutisches Personal .....	34
B-[4]	Frauenheilkunde und Geburtshilfe .....	35
B-[4].1	Name der Organisationseinheit / Fachabteilung .....	35
B-[4].1.1	Fachabteilungsschlüssel .....	35
B-[4].2	Versorgungsschwerpunkte der Organisationseinheit / Fachabteilung .....	35
B-[4].3	Medizinisch-pflegerische Leistungsangebote der Organisationseinheit / Fachabteilung .....	36
B-[4].4	Nicht-medizinische Serviceangebote der Organisationseinheit / Fachabteilung .....	37
B-[4].5	Fallzahlen der Organisationseinheit / Fachabteilung .....	37
B-[4].6	Hauptdiagnosen nach ICD .....	37
B-[4].6.1	ICD, 3stellig .....	37
B-[4].6.2	Kompetenzdiagnosen .....	38
B-[4].7	Prozeduren nach OPS .....	38
B-[4].7.1	OPS, 4stellig .....	38
B-[4].7.2	Kompetenzprozeduren .....	38
B-[4].8	Ambulante Behandlungsmöglichkeiten .....	39
B-[4].9	Ambulante Operationen nach § 115b SGB V .....	40
B-[4].9.1	Ambulante Operationen nach § 115b SGB V .....	40
B-[4].10	Zulassung zum Durchgangs-Arztverfahren der Berufsgenossenschaft .....	40
B-[4].11	Apparative Ausstattung .....	40
B-[4].12	Personelle Ausstattung .....	40
B-[4].12.1	Ärzte .....	40
B-[4].12.1.1	Facharztqualifikation .....	40
B-[4].12.1.2	Zusatzweiterbildung .....	40
B-[4].12.2	Pflegepersonal .....	41
B-[4].12.3	Spezielles therapeutisches Personal .....	41
B-[5]	Augenheilkunde .....	42
B-[5].1	Name der Organisationseinheit / Fachabteilung .....	42
B-[5].1.1	Fachabteilungsschlüssel .....	42
B-[5].2	Versorgungsschwerpunkte der Organisationseinheit / Fachabteilung .....	43
B-[5].3	Medizinisch-pflegerische Leistungsangebote der Organisationseinheit / Fachabteilung .....	43
B-[5].4	Nicht-medizinische Serviceangebote der Organisationseinheit / Fachabteilung .....	43
B-[5].5	Fallzahlen der Organisationseinheit / Fachabteilung .....	44
B-[5].6	Hauptdiagnosen nach ICD .....	44
B-[5].6.1	ICD, 3stellig .....	44
B-[5].6.2	Kompetenzdiagnosen .....	44
B-[5].7	Prozeduren nach OPS .....	44
B-[5].7.1	OPS, 4stellig .....	44
B-[5].7.2	Kompetenzprozeduren .....	45
B-[5].8	Ambulante Behandlungsmöglichkeiten .....	45
B-[5].9	Ambulante Operationen nach § 115b SGB V .....	45
B-[5].9.1	Ambulante Operationen nach § 115b SGB V .....	45

B-[5].10 Zulassung zum Durchgangs-Arztverfahren der Berufsgenossenschaft .....	45
B-[5].11 Apparative Ausstattung .....	46
B-[5].12 Personelle Ausstattung .....	46
B-[5].12.1 Ärzte .....	46
B-[5].12.1.1 Facharztqualifikation .....	46
B-[5].12.1.2 Zusatzweiterbildung .....	46
B-[5].12.2 Pflegepersonal .....	46
B-[5].12.3 Spezielles therapeutisches Personal .....	47
C Qualitätssicherung .....	48
C-1 Teilnahme an der externen vergleichenden Qualitätssicherung nach § 137 Abs. 1 Satz 3 Nr. 1 SGB V (BQS-Verfahren) .....	48
C-1.1 Im Krankenhaus erbrachte Leistungsbereiche / Dokumentationsrate .....	48
C-1.2 Ergebnisse für ausgewählte Qualitätsindikatoren aus dem BQS-Verfahren .....	48
C-1.2.A Vom Gemeinsamen Bundesausschuss als uneingeschränkt zur Veröffentlichung geeignet bewertete Qualitätsindikatoren .....	48
C-1.2.B Vom Gemeinsamen Bundesausschuss eingeschränkt zur Veröffentlichung empfohlene Qualitätsindikatoren / Qualitätsindikatoren mit eingeschränkter methodischer Eignung .....	50
C-1.2.C Vom Gemeinsamen Bundesausschuss nicht zur Veröffentlichung empfohlene / noch nicht bzgl. ihrer methodischen Eignung bewertete Qualitätsindikatoren .....	51
C-2 Externe Qualitätssicherung nach Landesrecht gemäß § 112 SGB V .....	51
C-3 Qualitätssicherung bei Teilnahme an Disease-Management-Programmen (DMP) nach § 137f SGB V .....	51
C-4 Teilnahme an sonstigen Verfahren der externen vergleichenden Qualitätssicherung .....	51
C-5 Umsetzung der Mindestmengenvereinbarung nach § 137 Abs. 1 S. 3 Nr. 3 SGB V .....	51
C-5.1 Einbezogene Leistungen (OPS-Codes) .....	51
C-6 Ergänzende Angaben bei Nicht-Umsetzung der Mindestmengenvereinbarung nach § 137 Abs. 1 S. 3 Nr. 3 SGB V (Ausnahmeregelung) .....	51
D Qualitätsmanagement .....	53
D-1 Qualitätspolitik .....	53
D-2 Qualitätsziele .....	54
D-3 Aufbau des einrichtungsinternen Qualitätsmanagements .....	54
D-4 Instrumente des Qualitätsmanagements .....	56
D-5 Qualitätsmanagement-Projekte .....	57
D-6 Bewertung des Qualitätsmanagements .....	57

## Vorwort

Das Evangelische Elisabeth-Krankenhaus erfüllt seine Aufgaben als eine Wesensäußerung der evangelischen Kirche durch die Behandlung, Versorgung und Betreuung von Kranken und pflegebedürftigen Menschen. Eine grundlegende Voraussetzung zur Erfüllung dieses Auftrages ist die Schaffung eines umfassenden Qualitätsbewusstseins bei allen Mitarbeiterinnen und Mitarbeitern unseres Hauses. Den Patienten als "Kunden" mit all seinen Bedürfnissen und Wünschen wahrzunehmen, diese in adäquater und qualitativ hochwertiger Form zu erfüllen und damit die Patientenzufriedenheit zu erhöhen, ist oberstes, von der Krankenhausleitung postuliertes Ziel.

Die demographisch bedingten Veränderungen in unserer Gesellschaft und die wirtschaftlichen Sachzwänge haben unmittelbar Einflüsse auf die Krankenhäuser. Durch die ständige Optimierung der Ablauforganisation in unserem Hause, die Umsetzung von medizinisch - pflegerischen Behandlungsleitlinien, das transparente Informationsverhalten nach innen und außen, die messbare Überprüfung der Ergebnisse unserer Qualitätsbemühungen sowie den sorgfältigen Umgang mit den uns zur Verfügung stehenden Ressourcen wollen wir den wachsenden Anforderungen des Gesundheitsmarktes gerecht werden.

Wir sehen in den sich schnell verändernden Rahmenbedingungen im Gesundheitswesen auch eine Chance, durch unsere Lernbereitschaft, unsere Flexibilität, unsere motivierten Mitarbeiterinnen und Mitarbeiter sowie unser abteilungsübergreifendes Denken und Handeln unser Krankenhaus in seiner besonderen, familiären Prägung weiterzuentwickeln.



Hans-Georg Becker und Dieter Hewener  
Geschäftsführer



## Einleitung

Unsere Klinik dient der Akut-Krankenversorgung des Trierer Einzugsgebietes und hält als solche die Hauptfachabteilungen Innere Medizin, Chirurgie, Plastische Chirurgie und Handchirurgie, Anästhesie sowie die Belegabteilungen Augenheilkunde, Gynäkologie / Geburtshilfe mit insgesamt 182 Betten vor.

Wichtige Ansprechpartner:

Hans-Georg Becker, Dieter Hewener, Geschäftsführung

Dr. med. Bernd Michelberger, Ärztlicher Direktor

Klaus Gallien, Pflegedirektor und Qualitätsmanagementbeauftragter

Verantwortliche für die Erstellung des Qualitätsberichtes:

Bernd Lauer

Klaus Gallien

Anschrift:

Ev. Elisabeth-Krankenhaus Trier gGmbH

Theobaldstraße 12

54292 Trier

Homepage:

[www.ek-trier.de](http://www.ek-trier.de)

Email-Adresse:

[info@ek-trier.de](mailto:info@ek-trier.de)

Die Krankenhausleitung, vertreten durch Hans-Georg Becker und Dieter Hewener, ist verantwortlich für die Vollständigkeit und Richtigkeit der Angaben im Qualitätsbericht.



## A Struktur- und Leistungsdaten des Krankenhauses

### A-1 Allgemeine Kontaktdaten des Krankenhauses

PLZ:	54292
Ort:	Trier
Straße:	Theobaldstraße
Hausnummer:	12
Krankenhaus-URL:	<a href="http://www.ek-trier.de">http://www.ek-trier.de</a>
Email:	info@ek-trier.de
Telefon-Vorwahl:	0651
Telefon:	20920
Fax-Vorwahl:	0651
Fax:	25392

### A-2 Institutionskennzeichen des Krankenhauses

#	IK-Nummer
1	260720012

### A-3 Standort(nummer)

0

### A-4 Name und Art des Krankenhausträgers

Name des Trägers:	Ev. Elisabeth-Krankenhaus Trier gGmbH
Träger-Art:	freigemeinnützig

### A-5 Akademisches Lehrkrankenhaus

Lehrkrankenhaus:	Nein
Name der Universität:	

### A-6 Organisationsstruktur des Krankenhauses

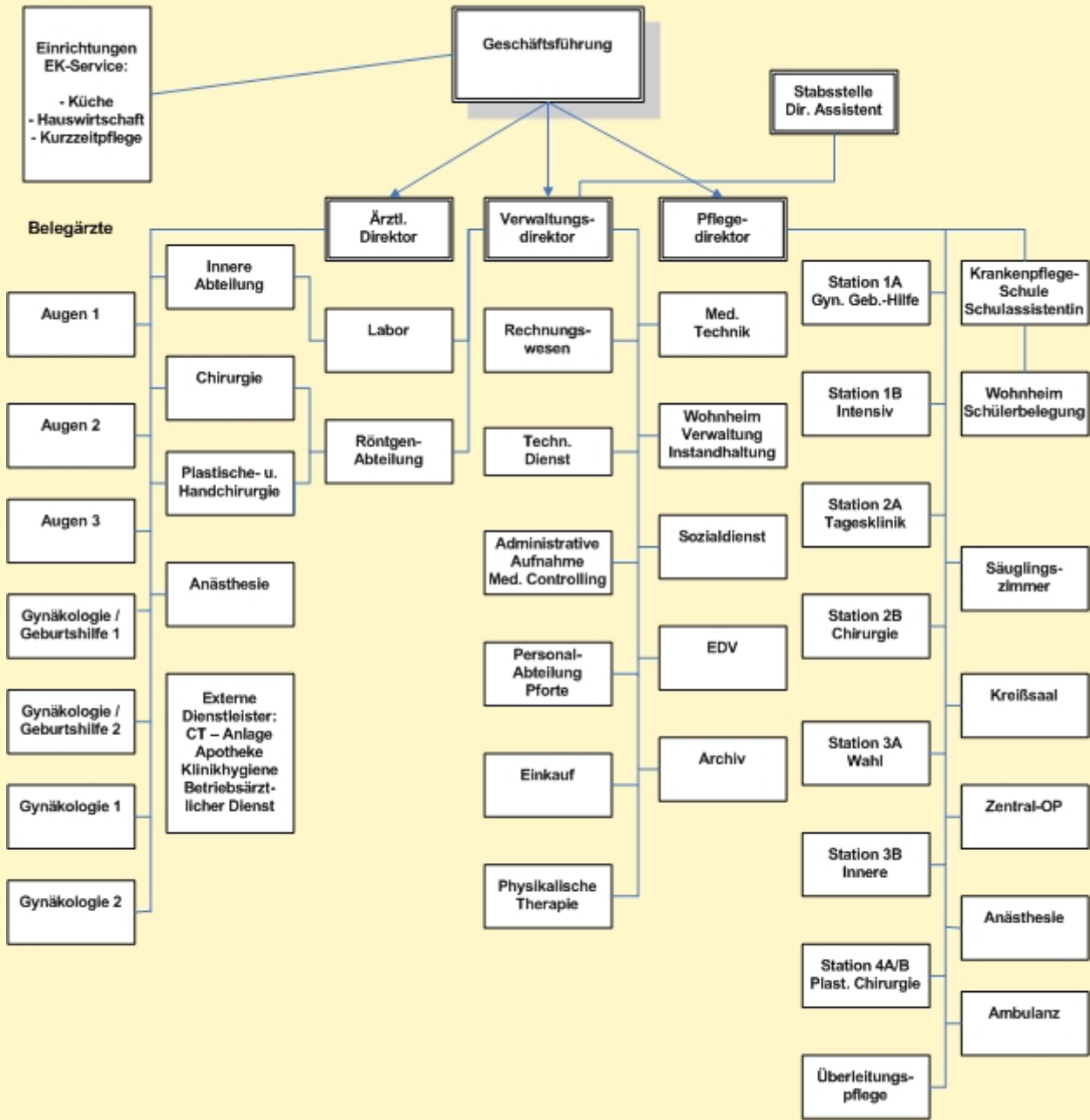

## A-6.1 Fachabteilungen

#	Abteilungsart	Schlüssel	Fachabteilung
1	HA	0100	Innere Medizin
2	HA	1500	Allgemeine Chirurgie
3	HA	1900	Plastische Chirurgie
4	BA	2400	Frauenheilkunde und Geburtshilfe
5	BA	2700	Augenheilkunde

## A-7 Regionale Versorgungsverpflichtung für die Psychiatrie

Besteht regionale Versorgungsverpflichtung für die Psychiatrie?: Nein

Psychiatrisches Krankenhaus: Nein

## A-8 Fachabteilungsübergreifende Versorgungsschwerpunkte des Krankenhauses

Es bestehen keine Fachabteilungsübergreifenden Versorgungsschwerpunkte.

## A-9 Fachabteilungsübergreifende medizinisch-pflegerische Leistungsangebote des Krankenhauses

#	Medizinisch-pflegerisches Leistungsangebot	Erläuterungen
1	Schwester für Pflegeüberleitung	Umfassende Nachsorge nach der Krankenhausentlassung, Pflegeberatung, Anleitung, Besuche vor Ort, Hilfestellung bei häuslicher Pflegeeinrichtung, enge Zusammenarbeit mit ambulanten Pflegediensten und stationären Pflegeeinrichtungen.
2	Palliativ Care Schwester	Fachpflegerische Symptomkontrolle und spezifischer Pflegemaßnahmen für Patienten mit eingeschränkter Lebenserwartung und infauster Prognose. Eingehen auf die Bedürfnisse palliativ-pflegerischer / medizinischer, psychozialer und spiritueller Bedürfnisse zur Erhaltung einer höchst möglichen Lebensqualität unter ganzheitlichen Gesichtspunkten
3	Pflegegutachterin	Wir verfügen über eine gerichtlich zugelassene, unabhängige Pflegesachverständige im Gesundheitswesen zur Erstellung von Pflegegutachten vor dem Sozialgericht.
4	Schmerztherapie/ -management	gezielt abgestimmte, schmerzreduzierende Maßnahmen nach einer Operation
5	Stomatherapie und -beratung	
6	Wundmanagement	Wir verfügen über zwei Pflegeexpertinnen für Dekubitus (Wundliegeneschwür) sowie eine Wundexpertin nach ICWe.V. (Initiative chronische Wunden)
7	Beratung/ Betreuung durch Sozialarbeiter	zu allen Themen der Nachsorge wie Rehabehandlung, Versorgung in anderen Gesundheitseinrichtungen, Suchtberatung, Vermittlung von Kontaktadressen

#	Medizinisch-pflegerisches Leistungsangebot	Erläuterungen
8	Spezielle Angebote zur Anleitung und Beratung von Patienten und Angehörigen	z.B. Wundberatung, Ernährungsberatung im Rahmen von Sondenernährung, Beratung zur Sturzprophylaxe, Maßnahmen zur Vermeidung eines Wundliegegeschwürs, Kontinenzberatung.
9	Zusammenarbeit mit/ Kontakt zu Selbsthilfegruppen	z.B. Koronarsportgruppe, Demenzzentrum, Gefäßsportgruppe, Hospizverein, Palliativversorgung, Suchtberatung,
10	Diät- und Ernährungsberatung	
11	Entlassungsmanagement	Unsere Fachschwester für Pflegeüberleitung kümmert sich u.a. frühzeitig um die Organisation der weiteren häuslichen Versorgung
12	Massage	
13	Lymphdrainage	
14	Bewegungsbad/ Wassergymnastik	
15	Atemgymnastik	
16	Bewegungstherapie	
17	Ergotherapie	Durch Kooperation mit externen Anbietern.
18	Rückenschule/ Haltungsschulung	
19	Wirbelsäulengymnastik	
20	Wärme- u. Kälteanwendungen	
21	Physiotherapie/ Krankengymnastik	z.B. allg. Krankengymnastik, PNF, Bobath, Cyriax, Manuelle Therapie, Krankengymnastik im Bewegungsbad, Medizinische Trainingstherapie (MTC)
22	Physikalische Therapie	z.B. passive Therapien wie Elektrotherapie, Fangobehandlung, Unterwassermassagen
23	Medizinische Fußpflege	Durch Kooperation mit externen Anbietern.
24	Kinästhetik	
25	Versorgung mit Hilfsmitteln/ Orthopädietechnik	Durch Kooperation mit externen Anbietern.

### A-10 Allgemeine nicht-medizinische Serviceangebote des Krankenhauses

#	Serviceangebot	Erläuterungen
1	Ein-Bett-Zimmer mit eigener Nasszelle	
2	Rollstuhlgerechte Nasszellen	
3	Unterbringung Begleitperson	
4	Zwei-Bett-Zimmer mit eigener Nasszelle	
5	Balkon/ Terrasse	
6	Fernsehgerät am Bett/ im Zimmer	
7	Internetanschluss am Bett/ im Zimmer	über Wireless-LAN
8	Kühlschrank	Auf Wahlleistungsstation in den Zimmern, ansonsten auf den einzelnen Stationen
9	Rundfunkempfang am Bett	
10	Telefon	
11	Frei wählbare Essenszusammenstellung (Komponentenwahl)	tägliche Abfrage durch unsere Verpflegungsassistentinnen
12	Cafeteria	
13	Fitnessraum	Nutzung gegen geringes Entgelt

#	Serviceangebot	Erläuterungen
14	Friseursalon	
15	Internetzugang	an separatem Stützpunkt
16	Kiosk/ Einkaufsmöglichkeiten	
17	Kirchlich-religiöse Einrichtungen (Kapelle, Meditationsraum)	
18	Klinikeigene Parkplätze für Besucher und Patienten	
19	Kulturelle Angebote	u.a. regelmäßige Vernissagen, Musikdarbietungen
20	Parkanlage	
21	Rauchfreies Krankenhaus	
22	Schwimmbad	Bewegungsbad
23	Besuchsdienst/ "Grüne Damen"	
24	Dolmetscherdienste	
25	Seelsorge	
26	Aufenthaltsräume	
27	Kostenlose Getränkebereitstellung	Tee

## A-11 Forschung und Lehre des Krankenhauses

### Krankenpflegeschule

Unserem Haus angeschlossen ist eine Krankenpflegeschule mit 75 Ausbildungsplätzen. Der Ausbildungsbeginn ist jeweils der 01.04. sowie der 01.10. eines Jahres. Näheres entnehmen Sie bitte unserem Internetauftritt unter [www.ek-trier.de](http://www.ek-trier.de)

### Innere Abteilung:

#### Weiterbildungsbefugnis

Innere Medizin, 2 Jahre, Prof. Dr. Dr. med. H. Schwerdt  
 Kardiologie, beantragt, Prof. Dr. Dr. med. H. Schwerdt  
 Angiologie, beantragt, Dr. med. Ch. Hahn

#### Studien:

Cognition-Studie (Herzschrittmacher)

#### Vorlesungen:

Prof. Dr. Dr. med. H. Schwerdt  
 Durchführung der Ringvorlesung "Einführung in die klinische Medizin" an der Universität des Saarlandes, Medizinische Fakultät, Homburg/Saar

### Allgemeine Chirurgie

#### Weiterbildungsbefugnis

Allgemeine Chirurgie, 4 Jahre, Dr. med E. A. Smague

### Plastische Chirurgie und Handchirurgie

#### Weiterbildungsbefugnis

Plastische Chirurgie, 5,5 Jahre, Dr. med. K. Hrynyschyn  
 Handchirurgie, 2 Jahre, Dr. med. K. Hrynyschyn

## Gynäkologie und Geburtshilfe

### Weiterbildungsbefugnis

Frauenheilkunde und Geburtshilfe, 2 Jahre, Dr. med. Ch. Apel

Frauenheilkunde und Geburtshilfe, 1 Jahr, Dr. med. U. Roth

## Augenheilkunde

### Weiterbildungsbefugnis

Augenheilkunde, 3,5 Jahre, gemeinsam Dr. med. W. Gerard, Dr. med. J. Berg, Dr. med. F.-J. Franzen

Augenheilkunde, 2 Jahre, Dr. med. B. Ellerhorst

## A-12 Anzahl der Betten im gesamten Krankenhaus nach § 108/109 SGB V (Stichtag 31.12. des Berichtsjahres)

182

---

## A-13 Fallzahlen des Krankenhauses

6756

---

### A-13.1 Ambulante Zählweise

#	Zählweise	Fallzahl
1	Fallzählweise	6565

## B Struktur- und Leistungsdaten der Organisationseinheiten /Fachabteilungen

### B-[1] Innere Medizin

#### B-[1].1 Name der Organisationseinheit / Fachabteilung

FA-Bezeichnung:	Innere Medizin
PLZ:	54292
Ort:	Trier
Straße:	Theobaldstraße
Hausnummer:	12
URL:	<a href="http://www.ek-trier.de">http://www.ek-trier.de</a>
Email:	<a href="mailto:info@ek-trier.de">info@ek-trier.de</a>
Telefon-Vorwahl:	0651
Telefon:	2092200
Fax-Vorwahl:	0651
Fax:	2092290

#### Chefarzt:

Prof. Dr. Dr. med. Holger Schwerdt

#### B-[1].1.1 Fachabteilungsschlüssel

#	Fachabteilungsschlüssel
1	(0100) Innere Medizin

## B-[1].2 Versorgungsschwerpunkte der Organisationseinheit / Fachabteilung

Die Abteilung für Innere Medizin behandelt das gesamte Spektrum an internistischen Erkrankungen im Rahmen der Möglichkeiten eines Hauses der Grund- und Regelversorgung. Überdies werden überschneidende Erkrankungen aus anderen medizinischen Fachdisziplinen nach Bedarf mitbehandelt. Ein hohes Maß an fachlichem Niveau ist hierbei durch die enge Zusammenarbeit mit den anderen in unserem Hause etablierten Disziplinen sowie durch regelmäßige konsiliarische Tätigkeiten niedergelassener Ärzte anderer Fachrichtungen (HNO, Haut, Neurologie, usw.) gewährleistet.



Chefarzt Prof. Dr. Dr.med. H. Schwerdt

#	Versorgungsschwerpunkte	Erläuterungen
1	Diagnostik und Therapie von ischämischen Herzkrankheiten	Basisdiagnostik mit Ruhe-, Belastungs- und Langzeit-EKG. Ultraschalluntersuchung des Herzens (Echokardiographie) mit Farbdoppleruntersuchung am Brustkorb, über die Speiseröhre (TEE) und unter Belastung (Stress-Echo)
2	Diagnostik und Therapie sonstiger Formen der Herzkrankheit	Zusatzdiagnostik mit Carotisdruckversuch und Kipptischuntersuchung Einbau, Kontrolle und Programmierung von Herzschrittmachern und implantierbaren Defibrillatoren (ICD)
3	Diagnostik und Therapie von Krankheiten der Arterien, Arteriolen und Kapillaren	Doppler – und Duplexsonographische Untersuchungen von: Becken und Beinen-, Bauch- und Nierenarterien. Inneren Organen (Leber, Milz), extra- und intrakraniellen hirnversorgenden Arterien. Arterielle Verschlußdruckmessung. Laufbandergometrie. Schulung von Pat. mit gerinnungshemmenden Mitteln
4	Diagnostik und Therapie von Krankheiten der Venen, der Lymphgefäße und der Lymphknoten	Doppler – und Duplexsonographische Untersuchungen: Becken und Beinen, Bauch- und Nierenvenen, Inneren Organen (Leber, Milz), Lympdrainage.
5	Diagnostik und Therapie von zerebrovaskulären Krankheiten	24-Stunden Notfalldiagnostik bei Verdacht auf Schlaganfall. Intensivmedizinische Überwachung in der Akutphase. Umfangreiche Umfelddiagnostik, auch unter Mitarbeit eines niedergelassenen Neurologen im Konsiliardienst. Therapeutische Einstellung der Risikoerkrankungen. Einleitung von Rehabilitationsmaßnahmen, bzw. Regelung der weiteren ambulanten Versorgung.
6	Diagnostik und Therapie der Hypertonie [Hochdruckkrankheit]	Langzeitblutdruckmessung. Differentialdiagnostik zum Nachweis, bzw. Ausschluss einer sekundären Hypertonie. Mitbetreuung durch die augenärztliche Abteilung des Hauses.
7	Diagnostik und Therapie von endokrinen Ernährungs- und Stoffwechselkrankheiten (Diabetes, Schilddrüse, ..)	Diagnostik und Therapie der Zuckerkrankheit (Diabetes mellitus) einschließlich Neueinstellung von Typ 1- und Typ 2-Diabetikern sowie Diabetikerschulung durch das Diabetesschulungsteam. Diagnostik und Therapie von Schilddrüsenerkrankungen und Fettstoffwechselstörungen. Ernährungsberatung.

#	Versorgungsschwerpunkte	Erläuterungen
8	Diagnostik und Therapie von Erkrankungen des Magen-Darmtraktes	Ultraschalluntersuchung der Bauchorgane (auch mit Kontrastmittel), Endoskopie des Verdauungstraktes (Magen-, Darm- und Enddarmspiegelung) einschließlich Abtragung von Polypen, Stillen von Blutungen (Argon- Plasma- Koagulation und Endoclip - Versorgung), Hämorrhoidenverödung und -ligatur Chromo-Endoskopie Anlage, Wechsel und Entfernung einer Magenfistel (PEG) zur künstlichen Ernährung, Punktionen (Bauchwasser, Leber) Funktionstests (z.B. H2 - Atemtest auf Laktoseintoleranz)
9	Diagnostik und Therapie von rheumatologischen Erkrankungen	Diagnostik und Therapie von rheumatischen Erkrankungen, degenerativen Erkrankungen und Osteoporose in enger Zusammenarbeit mit dem orthopädischen Konsiliararzt.
10	Diagnostik und Therapie von onkologischen Erkrankungen	Diagnostik bei bösartigen Erkrankungen, einschließlich Knochenmarkspunktion. Durchführung einfacher zytostatischer Therapien bei Neubildungen des Magen-Darm Traktes, der Lunge oder bei hämatologischen Erkrankungen. Durchführung von Staging-Untersuchungen.
11	Intensivmedizin	Behandlung schwerer internistischer Erkrankungen und internistischer Notfälle auf dem gesamten Gebiet der Inneren Medizin einschließlich künstlicher Beatmung.
12	Diagnostik und Therapie von geriatrischen Erkrankungen	
13	Diagnostik und Therapie von psychischen und Verhaltensstörungen	Durchführung von Entgiftungstherapien bei Alkoholismus, Internistische Begleitdiagnostik, Sozialmedizinische Betreuung, Einleitung einer ambulanten Weiterversorgung.
14	Diagnostik und Therapie von Lungen- und Atemwegserkrankungen	flexible Bronchoskopie mit Lavage und / oder Biopsie, Lungenfunktionsdiagnostik, Diagnostik schlafbezogener Atemstörungen (Polygraphie), Ultraschalluntersuchung des Brustkorbes, Diagnostische und therapeutische Punktion der Brusthöhle

### B-[1].3 Medizinisch-pflegerische Leistungsangebote der Organisationseinheit / Fachabteilung

Die unter Punkt A-9 beschriebenen allgemeinen medizinisch-pflegerischen Leistungsangebote gelten für alle Fachabteilungen unseres Krankenhauses.

#	Medizinisch-pflegerisches Leistungsangebot	Erläuterungen
1	Diabetikerschulung	
2	Schulung zur Blutgerinnungsselbstkontrolle	z.B. bei Patienten mit Marcumarbehandlung
3	Stimm- und Sprachtherapie/ Logopädie	Durch Kooperation mit externen Anbietern.

### B-[1].4 Nicht-medizinische Serviceangebote der Organisationseinheit / Fachabteilung

Die unter Punkt A-10 beschriebenen allgemeinen nicht-medizinischen Serviceangebote gelten für alle Fachabteilungen unseres Krankenhauses.

## B-[1].5 Fallzahlen der Organisationseinheit / Fachabteilung

2326

## B-[1].6 Hauptdiagnosen nach ICD

### B-[1].6.1 ICD, 3stellig

#	ICD	Bezeichnung	Fallzahl
1	I50	Herzschwäche (Herzinsuffizienz)	254
2	I10	Bluthochdruck, ohne bekannte Ursache	112
3	I48	Vorhofflattern und Vorhofflimmern als Herzrhythmusstörung	108
4	F10	Störungen der Psyche (Geist) und des Verhaltens durch Alkohol	88
5	J18	Lungenentzündung, Krankheitserreger nicht näher bezeichnet	86
6	J44	Sonstige chronische verstopfende (Lungenkrankheit) Erkrankung der Atemwege	80
7	R55	Ohnmacht und Kreislaufkollaps	59
8	E11	Zuckerkrankheit Typ II (Alterszucker)	52
9	K29	Magenschleimhautentzündung und Schleimhautentzündung des Zwölffingerdarmes	46
10	I20	Schmerzen in der Herzgegend (Angina pectoris)	45
11	A09	Durchfall und Magen-Darmentzündung, vermutlich durch Viren	45
12	I21	Akuter Herzinfarkt	37
13	I63	Infarkt des Gehirns	36
14	G45	Vorübergehende Hirndurchblutungsstörung (TIA) und verwandte Krankheitsbilder	36
15	J20	Akute Entzündung der Bronchien	27
16	I49	Sonstige Herzrhythmusstörungen	27
17	J15	Lungenentzündung durch Bakterien, anderenorts nicht eingeordnet	26
18	I80	Erkrankung venöser Gefäße, Blutgerinnsel, Entzündung, Entzündung mit Blutgerinnselbildung	25
19	K25	Geschwür der Magenwand	16
20	K70	Alkoholische Leberkrankheit	13
21	D50	Blutarmut wegen Eisenmangel	12
22	C34	Krebs der unteren Luftwege (Bronchien) und der Lunge	11
23	K85	Akute Entzündung der Bauchspeicheldrüse	11
24	I26	Verschluss (plötzlich) der Lungenarterie	8

### B-[1].6.2 Kompetenzdiagnosen

#	ICD	Bezeichnung	Fallzahl
1	I50.9	Herzinsuffizienz, nicht näher bezeichnet [akute Herzschwäche]	251
2	I49.9	Kardiale Arrhythmie, nicht näher bezeichnet [Herzrhythmusstörungen]	147
3	I10.90	Essentielle Hypertonie, nicht näher bezeichnet: Ohne Angabe einer hypertensiven Krise [arterieller Bluthochdruck]	128
4	J16.8	Pneumonie durch sonstige näher bezeichnete Infektionserreger [Lungenentzündung]	122
5	F10.9	Psychische Verhaltensstörungen durch Alkohol.	87
6	I64	Schlaganfall, nicht als Blutung oder Infarkt bezeichnet	73
7	A04.9	Bakterielle Darminfektion [Durchfallerkrankungen]	73

#	ICD	Bezeichnung	Fallzahl
8	J44.19	Chronische obstruktive Lungenkrankheit mit akuter Exazerbation: FEV1 nicht näher bezeichnet [akuter Schub einer chronischen Bronchitis]	73
9	E14.81	Nicht näher bezeichneter Diabetes mellitus mit nicht näher bezeichneten Komplikationen: Als entgleist bezeichnet [Zuckerkrankheit]	48
10	I80.9	Thrombose, Phlebitis und Thrombophlebitis nicht näher bezeichneter Lokalisation	22
11	D64.9	Anämie, nicht näher bezeichnet [Blutarmut]	7
12	K25.1	Ulcus ventriculi: Akut, mit Perforation [Magengeschwür]	7

## B-[1].7 Prozeduren nach OPS

### B-[1].7.1 OPS, 4stellig

#	OPS	Bezeichnung	Fallzahl
1	1-632	Spiegelung der Speiseröhre, Magen und Zwölffingerdarm	520
2	8-930	Überwachung von Atmung, Herz und Kreislauf, ohne Messung des Blutdruckes in der Lungenarterie und des zentralen Venendruckes	406
3	1-650	Spiegelung des Dickdarmes	269
4	3-200	Computertomographie (Röntgenschichtaufnahme) des Schädels	196
5	1-440	Gewebeentnahme (über ein Endoskop) an oberem Verdauungstrakt, Gallengängen und Bauchspeicheldrüse	161
6	8-800	Übertragung von Vollblut, Erythrozytenkonzentrat und Thrombozytenkonzentrat	106
7	1-444	Gewebeentnahme (über ein Endoskop) an unteren Verdauungstrakt	102
8	1-266	Untersuchung der elektrischen Funktion des Herzens ohne Herzkatheter	82
9	3-052	Ultraschalluntersuchung des Herzens (über eine Spiegelung) durch die Speiseröhre hindurch	68
10	3-222	Computertomographie (Röntgenschichtaufnahme) des Brustkorbs mit Röntgenkontrastmittel	66
11	3-225	Computertomographie (Röntgenschichtaufnahme) des Bauches mit Röntgenkontrastmittel	49
12	5-452	Lokales Herausschneiden und Gewebeerstörung von erkranktem Gewebe des Dickdarmes	45
13	8-640	Elektrische Schockung (Kardioversion) des Herzrhythmus von außen	40
14	5-377	Einpflanzen eines Herzschrittmachers und eines einsetzbaren automatischen Herzelektroschockgerätes (AICD)	37
15	1-791	Untersuchungen (Standard) während des Schlafes (Herz-Kreislauf, Atmung) (Kardiorespiratorische Polygraphie)	37
16	5-378	Entfernung, Wechsel und Korrektur eines Herzschrittmachers und eines einsetzbaren automatischen Herzelektroschockgerätes (AICD)	36
17	1-620	Spiegelung der Luftröhre und der Bronchien	30
18	5-431	Anlegen einer äußeren Magenöffnung (Magenfistel)	13
19	8-542	Nicht aufwendige Chemotherapie	6

## B-[1].7.2 Kompetenzprozeduren

#	OPS	Bezeichnung	Fallzahl
1	1-650.1	Spiegelung des Dickdarmes	161
2	1-650.2	Spiegelung des Dickdarmes	66
3	1-266.2	Elektrophysiologische Untersuchung des Herzens, nicht-kathetergestützt: Kipptisch-Untersuchung zur Abklärung von Synkopen	42
4	1-650.0	Spiegelung des Dickdarmes	40
5	5-452.2	Lokales Herausschneiden und Gewebeerstörung von erkranktem Gewebe des Dickdarmes	39
6	8-640.0	Elektrische Schockung (Kardioversion) des Herzrhythmus	39
7	5-377.30	Implantation eines Herzschrittmachers und Defibrillators: Schrittmacher, Zweikammersystem, mit zwei Schrittmachersonden: Ohne antitachykarde Stimulation	22
8	1-620.0	Spiegelung der Luftröhre und der Bronchien	19
9	8-152.1	Therapeutische perkutane Punktion des Thorax: Pleurahöhle [Einstechen einer Hohnadel durch die Haut in den Brustkorb zur Behandlung ]	15
10	5-431.2	Gastrostomie: Perkutan-endoskopisch (PEG) [Anlegen einer äußeren Magenöffnung (Magenfistel)]	13

## B-[1].8 Ambulante Behandlungsmöglichkeiten

#	Bezeichnung der Ambulanz	Angebotene Leistung	Art der Ambulanz
1	Ambulante Schulung von Patienten mit gerinnungshemmenden Mitteln	mehrtägige Schulung einzeln oder in Gruppen bis 4 Patienten. Termine nach Vereinbarung	Für Menschen, die dauerhaft Medikamente zur Hemmung der Blutgerinnung einnehmen müssen, bieten wir ein mehrstündiges Schulungsprogramm an, in dessen Rahmen die Blutgerinnungs-Selbstkontrolle erlernt werden kann.
2	Ambulante Wochenschulung für Typ-2-Diabetiker	5 tägige Schulung in Kleingruppen bis max. 10 Teilnehmer für Menschen mit Diabetes mellitus Typ 2 und deren Angehörige. Terminvereinbarung nach telefonischer Rücksprache	Schulung der Patienten sowie deren Angehörigen (soweit erforderlich) nach einem strukturierten Stundenplan. Vermittlung von Kenntnissen in den medizinischen Grundlagen der Erkrankung, Ernährungsumstellung, Verhalten in besonderen Situationen (Krankheit, Unterzuckerung, Sport, Urlaub, etc.) selbständige Dosierung von Insulin, adäquate Therapie anderer Herz-Kreislaufferkrankungen
3	Kipptischuntersuchung	Nach Überweisung durch die niedergelassenen Ärztinnen und Ärzte. Terminvereinbarung telefonisch. Einbestellung zum ärztlichen Vorgespräch einige Tage vor der Untersuchung. Durchführung der Untersuchung vormittags beim nüchternen Patienten. Anschließend Befundbesprechung und schriftliche Mitteilung an den einweisenden Arzt, bzw. Hausarzt.	Die Kipptischuntersuchung dient zur Abklärung unklarer kurzer Ohnmachtsanfälle. Zur Kipptisch-untersuchung sollte der Patient mehrere Stunden nüchtern sein. Der Patient nimmt auf einer Liege platz; anschließend wird er mittels eines breiten Bauchgurtes festgeschnallt und mit EKG, kontinuierlicher Blutdruck- und Sauerstoffmessung überwacht.

#	Bezeichnung der Ambulanz	Angebotene Leistung	Art der Ambulanz
4	Notfallbehandlung ganztägig einschl. Wochenende und Feiertage	Für alle internistischen Erkrankungen. Ohne Über- oder Einweisung. Übernahme von Patienten nach Erstversorgung durch Notarzt oder im Rettungswagen. Heimatnahe Verlegung aus anderen Krankenhäusern oder anderen Einrichtungen.	Primärversorgung und Einleitung weiterer spezifischer Maßnahmen (spezielle diagnostische Maßnahmen, stationäre-, ggf. intensivmedizinische Überwachung, etc.)
5	Privatambulanz nach Vereinbarung	Terminvergabe über Sekretariat nach telefonischer Rücksprache	Ambulanz für Privatpatienten mit allgemeinen internistischen Erkrankungen. Ein zusätzlicher Schwerpunkt liegt in der kardiologischen Betreuung.
6	Schrittmacherambulanz	Überwachung und Programmierung von Herzschrittmachern aller gängigen Modelle. Terminvereinbarung individuell nach telefonischer Anmeldung. Überweisung durch Hausarzt. Bei akuten Problemen auch ohne vorherige Anmeldung.	Kontrolle, Anpassung und ggf. Stellen der Kriterien zum Aggregatwechsel der gängigen Schrittmachermodelle. Zusätzlich auch Überwachung und Programmierung von Defibrilatoren möglich.

### B-[1].9 Ambulante Operationen nach § 115b SGB V

Es werden keine ambulanten Operationen nach § 115b SGB V durchgeführt.

#### B-[1].9.1 Ambulante Operationen nach § 115b SGB V

### B-[1].10 Zulassung zum Durchgangs-Arztverfahren der Berufsgenossenschaft

Besteht nicht

Ambulante D-Arzt-Zulassung: Nein

Stat. BG-Zulassung: Nein

### B-[1].11 Apparative Ausstattung

Der Inneren Abteilung stehen eine Reihe von Gerätschaften zur Verfügung, mit deren Hilfe wir unseren Patienten eine möglichst umfassende, moderne Versorgung bieten können. Hierzu gehören u.a.:

#	Apparative Ausstattung	Kommentar/Erläuterung
1	Belastungs-EKG/ Ergometrie	
2	Computertomograph (CT)	
3	Endoskop	
4	Kipptisch (z.B. zur Diagnose des orthostatischen Syndroms)	
5	Röntgengerät/ Durchleuchtungsgerät (z.B. C-Bogen)	
6	Schlaflabor	

#	Apparative Ausstattung	Kommentar/Erläuterung
7	Sonographiegerät/ Dopplersonographiegerät	
8	Spirometrie/ Lungenfunktionsprüfung	

Weitere Spezialuntersuchungen (Herzkatheter, Angiographie, Kernspintomographie, etc) führen wir in enger Zusammenarbeit mit den beiden Schwerpunktkrankenhäusern in Trier durch.

## B-[1].12 Personelle Ausstattung

### B-[1].12.1 Ärzte

Eine hochqualifizierte medizinische Versorgung wird u.a. durch die ärztlichen Mitarbeiter der Abteilung gewährleistet.

<b>Ärzte insgesamt (außer Belegärzte):</b>	11
<b>Kommentar dazu:</b>	1 Chefarzt 1 Oberärztin, 2 Oberärzte 7 Assistenzärztinnen und Assistenzärzte
<b>Davon Fachärzte:</b>	5
<b>Kommentar dazu:</b>	Durch ein festgelegtes Weiterbildungscurriculum werden alle Ärztinnen und Ärzte von Beginn ihrer Ausbildung an strukturiert in die einzelnen diagnostischen und therapeutischen Maßnahmen in der Inneren Medizin eingearbeitet um somit unser hohes Niveau in der Patientenversorgung zu halten.
<b>Belegärzte nach § 121 SGB V:</b>	0

**Kommentar dazu:**  
Ein reger Informationsaustausch unter allen an der Behandlung eines Patienten beteiligten Ärzten ist durch tägliche Abteilungsbesprechungen sowie durch regelmäßige wöchentliche Ober- und Chefarztvisiten gewährleistet.

Durch unsere besondere Abteilungsstruktur ist insbesondere sichergestellt, dass jeder Patient innerhalb von 24 Stunden nach Krankenhausaufnahme von einem Facharzt für Innere Medizin untersucht wird.

#### B-[1].12.1.1 Facharztqualifikation

#	Facharztqualifikation
1	Innere Medizin und SP Angiologie
2	Innere Medizin und SP Kardiologie

#### B-[1].12.1.2 Zusatzweiterbildung

#	Zusatzweiterbildung
1	Akupunktur
2	Diabetologie
3	Intensivmedizin
4	Labordiagnostik
5	Naturheilverfahren
6	Notfallmedizin
7	Palliativmedizin

### B-[1].12.2 Pflegepersonal

Pflegekräfte insgesamt:	38	
<b>Kommentar dazu:</b>		
Davon examinierte Gesundheits- und Krankenpfleger bzw. Gesundheits- und Kinderkrankenpfleger (3 Jahre, ohne und mit Fachweiterbildung):	36	
<b>Kommentar dazu:</b>		
Davon examinierte Gesundheits- und Krankenpfleger bzw. Gesundheits- und Kinderkrankenpfleger (3 Jahre, mit entsprechender Fachweiterbildung):	3	
<b>Kommentar dazu:</b>	Zusätzliche Weiterbildungen und Qualifikationen: 4 Mitarbeiterinnen verfügen über eine Stationsleitungsausbildung, 6 Mitarbeiterinnen verfügen über Kinästhetikkenntnisse, 2 Praxisanleiter	

### B-[1].12.3 Spezielles therapeutisches Personal

Wir erweitern durch bedarfsgesteuerte Fortbildung der Pflegekräfte unser spezielles therapeutisches Angebot stetig. Enge abteilungsübergreifende Zusammenarbeit und Kooperation mit ambulanten Spezialisten runden unser Angebot ab.

#	Spezielles therapeutisches Personal	Kommentar
1	Painnurse	
2	Überleitungsschwester	
3	Diabetesberater	
4	Arzthelfer	
5	Diätassistenten	
6	Ergotherapeuten	Durch Kooperation mit externen Anbietern.
7	Logopäden	Durch Kooperation mit externen Anbietern.
8	Masseure/ Medizinische Bademeister	
9	Physiotherapeuten	
10	Podologen	Durch Kooperation mit externen Anbietern.
11	Sozialarbeiter	



## B-[2] Allgemeine Chirurgie

### B-[2].1 Name der Organisationseinheit / Fachabteilung

FA-Bezeichnung:	Allgemeine Chirurgie
PLZ:	54292
Ort:	Trier
Straße:	Theobaldstraße
Hausnummer:	12
URL:	<a href="http://www.ek-trier.de">http://www.ek-trier.de</a>
Email:	<a href="mailto:info@ek-trier.de">info@ek-trier.de</a>
Telefon-Vorwahl:	0651
Telefon:	2092151
Fax-Vorwahl:	0651
Fax:	2092237

Chefarzt:

Dr. med. Edgar A. Smague

#### B-[2].1.1 Fachabteilungsschlüssel

#	Fachabteilungsschlüssel
1	(1500) Allgemeine Chirurgie

## B-[2].2 Versorgungsschwerpunkte der Organisationseinheit / Fachabteilung

Die Abteilung für Allgemeine Chirurgie des Ev. Elisabeth-Krankenhauses behandelt ein breites Spektrum aus den Bereichen der Allgemein-, Viszeral-, Gefäß- und Unfallchirurgie sowie der Orthopädie. 1991 haben wir als erste chirurgische Abteilung in Trier die Minimal-invasive-Chirurgie (MIC) etabliert und können deshalb auf diesem Gebiet auf eine langjährige Erfahrung zurückblicken.

Wir können Verletzungen jeglicher Lokalisation diagnostisch abklären und die entsprechende Therapie durchführen oder in die Wege leiten. So haben wir im Jahre 2006 1546 stationäre Patienten versorgt.

Chefarzt Dr. med. E.A. Smague

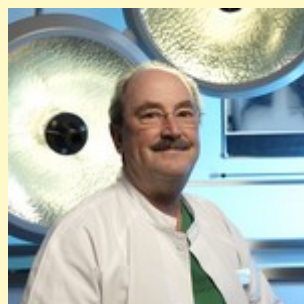

#	Versorgungsschwerpunkte	Erläuterungen
1	Endokrine Chirurgie	Schilddrüsenchirurgie bei gut- und bösartigen Erkrankungen mit Neuromonitoring der Stimmbandnerven.
2	Magen-Darm-Chirurgie	Sämtliche Operationen des Magen-Darm-Traktes einschließlich Leber, Milz und Bauchspeicheldrüse (siehe VC 23). Operationen von Leisten-, Bauchwand- und Narbenbrüchen (z.T. ambulant und minimal-invasiv; siehe VC 55 und VC 56)
3	Minimal-invasive laparoskopische Operationen	Gallenblasenentfernung, Entfernung des Wurmfortsatzes ("Blinddarm"), Leisten-, Bauchwand- und Narbenbrüche, Refluxkrankheit der Speiseröhre und Zwerchfellbrüche, Gastric-banding-Operationen bei extremen Übergewicht, Darmresektionen bei gutartigen Erkrankungen z.B. bei Sigmadivertikulose.
4	Minimal-invasive endoskopische Operationen	Wir operieren Leistenhernien ohne Eröffnung des Bauchfelles, also total-extraperitoneal.
5	Tumorchirurgie	Operation von gut- und bösartigen Tumoren des Magen-Darm-Traktes
6	Diagnostik und Therapie von Verletzungen der Hüfte und des Oberschenkels	
7	Proktologische Operationen	Operationen am Enddarm wie klassische Hämorrhoiden-Operation (z.B. Milligan-Morgan), Verfahren nach Longo (mit dem Ringstapler, maschinell), Hämorrhoidalarterienligaturen (HAL), Rekto-anal-repair (RAR) bei Schleimhautprolaps, Fissuren, Fisteln
8	Arthroskopische Operationen und Gelenkspiegelungen	z.B. Untersuchungen und Operationen mittels Sonde von Schulter- und Kniegelenk (auch ambulant).
9	Gelenkersatzverfahren/ Endo-Prothetik	Gelenkersatzoperationen von Schulter-, Knie- und Hüftgelenk
10	Behandlung chronischer Wunden	z.B. Behandlung von Druckgeschwüren oder Ulcerationen an den Beinen mit VAC-Dauersog-Therapie (Vakuumtherapie)
11	Gefäßchirurgie	Notfalleingriffe bei Gefäßverschlüssen, Krampfaderoperationen (auch ambulant).
12	Schrittmachereingriffe	Implantation von Herzschrittmachern in Kooperation mit den Kardiologen des Hauses, Aggregat- und Sondenwechsel.
13	Leber-, Gallen-, Pankreaschirurgie	
14	Metall-/ Fremdkörperentfernungen	
15	Bandrekonstruktionen/ Plastiken	

#	Versorgungsschwerpunkte	Erläuterungen
16	Septische Knochenchirurgie	
17	Diagnostik und Therapie von Verletzungen der Schulter und des Oberarmes	
18	Diagnostik und Therapie von Verletzungen des Ellenbogens und des Unterarmes	
19	Diagnostik und Therapie von Verletzungen des Handgelenkes und der Hand	
20	Diagnostik und Therapie von Verletzungen des Knies und des Unterschenkels	
21	Diagnostik und Therapie von Verletzungen der Knöchelregion und des Fußes	

### B-[2].3 Medizinisch-pflegerische Leistungsangebote der Organisationseinheit / Fachabteilung

Die unter Punkt A-9 beschriebenen allgemeinen medizinisch-pflegerischen Leistungsangebote gelten für alle Fachabteilungen unseres Krankenhauses.

### B-[2].4 Nicht-medizinische Serviceangebote der Organisationseinheit / Fachabteilung

Die unter Punkt A-10 beschriebenen allgemeinen nicht-medizinischen Serviceangebote gelten für alle Fachabteilungen unseres Krankenhauses.

### B-[2].5 Fallzahlen der Organisationseinheit / Fachabteilung

Die Abteilung für Allgemeinchirurgie umfasst 51 Betten. Neben den 1546 stationären Fällen haben wir 243 ambulante Eingriffe durchgeführt.

1546

### B-[2].6 Hauptdiagnosen nach ICD

#### B-[2].6.1 ICD, 3stellig

#	ICD	Bezeichnung	Fallzahl
1	K40	Leistenbruch	125
2	K80	Gallensteine	106
3	R10	Schmerzen des Bauches und des Beckens	74
4	S72	Knochenbruch des Oberschenkels	61
5	S82	Knochenbruch des Unterschenkels, einschließlich des oberen Sprunggelenkes	57
6	M17	Erkrankung des Kniegelenkes	52
7	S52	Knochenbruch des Unterarmes	49
8	K57	Erkrankung des Darmes mit sackförmigen Ausstülpungen der Darmwand	46
9	S06	Verletzung des Schädelinneren	44
10	S42	Knochenbruch im Bereich der Schulter und des Oberarmes	39
11	K35	Akute Entzündung des Blinddarmes	38
12	E04	Sonstige Vergrößerung der Schilddrüse ohne Fehlfunktion	38
13	S32	Knochenbruch der Lendenwirbelsäule und des Beckens	28

#	ICD	Bezeichnung	Fallzahl
14	M16	Erkrankung des Hüftgelenkes	28
15	M23	Verletzung von Strukturen innerhalb des Kniegelenkes	26
16	I84	Hämorrhoiden	24
17	K43	Bauchwandbruch (mittlerer oder seitlicher)	23
18	C18	Dickdarmkrebs	21
19	M51	Sonstige Bandscheibenschäden der Wirbelsäule	19
20	K61	Abszess in der After- und Enddarmregion	11
21	L05	Äußere blind endende Fistel in der Medianlinie der Kreuz-Steißbein-Region	11
22	C20	Mastdarmkrebs	9
23	C16	Magenkrebs	8
24	I83	Krampfadern der unteren Gliedmaßen	7
25	K60	Haut- und Schleimhauteinriss im Bereich des Anus und des Enddarmes	6

## B-[2].6.2 Kompetenzdiagnosen

#	ICD	Bezeichnung	Fallzahl
1	K40.90	Hernia inguinalis [einseitiger Leistenbruch, als Erstereignis]	51
2	K40.20	Doppelseitige Hernia inguinalis [beidseitiger Leistenbruch]	49
3	K80.00	Gallenblasensteine mit akuter Entzündung der Gallenblase	35
4	K80.10	Gallenblasensteine mit chronischer Entzündung der Gallenblase	30
5	K80.20	Gallenblasensteine ohne Entzündung der Gallenblase	29
6	K35.9	Akute Appendizitis [akute Entzündung des Wurmfortsatzes (Blinddarm)]	27
7	S72.01	Schenkelhalsfraktur mit Beteiligung des Hüftgelenkes	24
8	M16.1	Sonstige primäre Koxarthrose [Hüftgelenksverschleiß]	20
9	K40.91	Hernia inguinalis [Leistenbruch einseitig, als erneutes Ereignis]	14
10	S72.1	Pertrochantäre Fraktur [körpernaher Bruch des Oberschenkelknochens am Übergang zum Schenkelhals]	10
11	S72.2	Subtrochantäre Fraktur [körpernaher Bruch des Oberschenkelknochens]	9
12	K35.1	Akute Appendizitis mit Peritonealabszess [akute Entzündung des Wurmfortsatzes (Blinddarm) mit Eiteransammlung]	8
13	S72.3	Fraktur des Femurschaftes [Bruch des Oberschenkelknochens im Schaftbereich]	7
14	S72.11	Femurfraktur: Intertrochantär [körpernaher Bruch des Oberschenkelknochens vor dem Übergang zum Schenkelhals]	7
15	C18.7	Bösartige Neubildung: Colon sigmoideum [Krebs im Bereich des S-Förmigen Dickdarmes]	≤5
16	C18.6	Bösartige Neubildung: Colon descendens [Krebs im Bereich des absteigenden Dickdarmes]	≤5

## B-[2].7 Prozeduren nach OPS

### B-[2].7.1 OPS, 4stellig

#	OPS	Bezeichnung	Fallzahl
1	5-530	Verschluss eines Leistenbruches	130
2	5-812	Operation (durch Gelenkspiegelung) am Gelenkknorpel und an den Gelenkzwischenscheiben (Menisken)	115
3	5-511	Gallenblasenentfernung	109
4	5-916	Vorübergehende Deckung von Weichteildefekten	97
5	1-650	Spiegelung des Dickdarmes	84

#	OPS	Bezeichnung	Fallzahl
6	1-632	Spiegelung der Speiseröhre, Magen und Zwölffingerdarm	68
7	5-790	Geschlossene Wiedereinrichtung eines Knochenbruches oder Epiphysenlösung mit Knochenvereinigung	54
8	5-820	Einpflanzung eines künstlichen Hüftgelenkes	52
9	5-787	Entfernung von Knochenvereinigungsmaterial (Osteosynthesematerial)	48
10	5-455	Teilentfernung des Dickdarmes	42
11	5-062	Andere Teilentfernungen der Schilddrüse	41
12	5-470	Blinddarmentfernung	41
13	5-794	Operative Wiedereinrichtung eines Mehrfragment-Knochenbruches im Gelenkbereich eines langen Röhrenknochens mit Knochenvereinigung	40
14	5-811	Operation (durch Gelenkspiegelung) an der Gelenkkapselinnenhaut	35
15	5-793	Operative Wiedereinrichtung eines einfachen Knochenbruches im Gelenkbereich eines langen Röhrenknochens	35
16	1-444	Gewebeentnahme (über ein Endoskop) an unteren Verdauungstrakt	30
17	8-190	Spezielle Verbandstechniken	30
18	5-894	Lokales Herausschneiden von erkranktem Gewebe an Haut und Unterhaut	26
19	5-822	Einpflanzung eines künstlichen Kniegelenkes	26
20	5-893	Chirurgische Wundtoilette [Wunddebridement] und Entfernung von erkranktem Gewebe an Haut und Unterhaut	25
21	5-469	Andere Operationen am Darm	24
22	5-493	Operative Behandlung von Hämorrhoiden	23
23	8-910	Infusion und Einspritzen von Substanzen zur Schmerztherapie in den Epiduralraum (außerhalb der äußeren Haut des zentralen Nervensystems)	22
24	5-536	Verschluss eines Narbenbruches	21
25	8-919	Komplexe Akutschmerzbehandlung	21
26	5-804	Offen chirurgische Operationen an der Kniescheibe und ihrem Halteapparat	17
27	5-534	Verschluss eines Nabelbruches	17
28	5-490	Einschneiden und Herausschneiden von Gewebe in der Umgebung des Afters	14
29	5-791	Operative Wiedereinrichtung eines einfachen Knochenbruches im Schaftbereich eines langen Röhrenknochens	14
30	5-786	Knochenvereinigung	13

## B-[2].7.2 Kompetenzprozeduren

#	OPS	Bezeichnung	Fallzahl
1	5-511.11	endoskopische Gallenblasenentfernung	99
2	5-530.32	Verschluss eines Leistenbruches mittels minimal-invasiver Chirurgie (Schlüssellochchirurgie)	80
3	5-820.52	Implantation eines künstlichen Hüftgelenkes bei Verschleiss oder Schenkelhalsbruch	52
4	5-812.5	Teilentfernung des Meniskus im Bereich des Knies im Rahmen einer Kniespiegelung	49
5	5-812.1h	Knorpelglättung im Rahmen einer Kniespiegelung	41
6	5-470.1	Blinddarmentfernung mittels Schlüssellochchirurgie	36
7	5-530.30	Leistenbruchversorgung mit Netzeinlage von außen.	31
8	5-820.01	Einsatz eines künstlichen Hüftgelenkes mit Knochenzement.	30
9	5-822.11	Einsatz eines künstlichen Kniegelenkes mit Knochenzement	23
10	5-790.5f	Versorgung eines körpernahen Oberschenkelbruches durch einen Marknagel mit Gelenkkomponente	18

#	OPS	Bezeichnung	Fallzahl
11	5-448.c2	Einsetzen eines anpassbaren Magenbandes zur Verkleinerung des Magenvolumens mittels Bauchspiegelung	≤5

## B-[2].8 Ambulante Behandlungsmöglichkeiten

Die Abteilung für Allgemeinchirurgie bietet eine 24-h-Versorgung auch für ambulante Patienten und Unfälle. Hierzu ist unsere Notfallambulanz 24-h erreichbar. Weiterhin haben wir mehrere Ambulanzsprechzeiten eingerichtet, in denen sich Patienten mit speziellen Fragestellung und zur Abklärung der OP-Notwendigkeit vorstellen können. Die entsprechenden Zeiten sind der Tabelle unten zu entnehmen. Über ein speziell für Hausärzte gedachtes Telefon ist die Kontaktaufnahme der Zuweiser mit unserer Abteilung immer gegeben. Somit kann ein unmittelbarer Austausch von Informationen gewährleistet werden.

#	Bezeichnung der Ambulanz	Angebotene Leistung	Art der Ambulanz
1	Allgemeinchirurgische Notfallambulanz	Notfallbehandlung der meisten allgemein- und unfallchirurgischen Erkrankungen und Verletzungen.	Die Allgemeinchirurgische Notfallambulanz ist rund um die Uhr besetzt.
2	Berufsgenossenschaftliche und unfallchirurgische Ambulanz	dienstags und donnerstags von 8.00 bis 9.00 Uhr	Alle berufsgenossenschaftlich zu behandelnde Patienten werden hier von unserem Unfallchirurgen betreut. Weiterhin dient diese Ambulanz zur Festlegung des Vorgehens bei komplizierteren unfallchirurgischen Fragestellungen.
3	Indikations- und Nachbehandlungsambulanz	montags, dienstags und donnerstags von 14.30 bis 15.30 Uhr und freitags von 13.00 bis 14.30 Uhr	Alle Patienten mit planbaren Eingriffen werden hier von erfahrenen Ärzten untersucht, beraten und die Therapie festgelegt und besprochen. Weiterhin dient diese Ambulanz zur Verlaufskontrolle der von uns operierten Patienten.
4	Präoperative und prästationäre Ambulanz	montags und mittwochs von 13.00 bis 14.00 Uhr	Vorbereitung aller Patienten mit planbaren Operationen, die ambulant oder am Aufnahmetag durchgeführt werden sollen.
5	Ambulanz zur Vorbereitung proktologischer Eingriffe	mittwochs von 12.00 bis 13.00 Uhr	Alle Patienten, die uns zu proktologischen Eingriffen (z. B. Hämorrhoiden- oder Fisteloperationen) eingewiesen werden, stellen sich hier vor. Wir führen eine Enddarmspiegelung vor und besprechen den operativen Eingriff.

## B-[2].9 Ambulante Operationen nach § 115b SGB V

Schonende OP-Verfahren und moderne Operationstechniken verkürzen den Krankenhausaufenthalt. Deshalb haben wir für ambulante und risikoarme Eingriffe eine Tagesklinik eingerichtet. Hier ist eine lückenlose postoperative Kontrolle gewährleistet, wie dies auf einer regulären Station Standard ist. Denn wir möchten, dass dem Patienten auch bei einem Kurzaufenthalt größtmögliche Sicherheit widerfährt. Desweiteren organisieren wir bei Bedarf die weitere ambulante häusliche Versorgung. Bei medizinischen Problemen steht unser diensthabender Chirurg jederzeit zur Verfügung. Alle Patienten, die ambulant operiert werden, stellen sich zur Vorbereitung in unserer präoperativen Ambulanz (montags und mittwochs von 13.00 bis 14.00 Uhr) vor. Insgesamt haben wir 2006 234 ambulante Operationen durchgeführt. Hierzu gehören u. a. die Entfernung von Osteosynthesematerial (Metallimplantate bei Knochenbrüchen), Leisten-, Nabel- und Narbenbruchversorgungen mit und ohne Netz (mit Ausnahme der

endoskopischen Methode), Metallimplantate bei Mittelhandbrüchen, Entfernung von Hauttumoren, Krampfaderoperationen, Kniespiegelungen bei kleineren Verletzungen des Knieinnenraumes usw..

### B-[2].9.1 Ambulante Operationen nach § 115b SGB V

#	OPS	Bezeichnung	Fallzahl
1	5-787	Entfernung von Knochenvereinigungsmaterial (Osteosynthesematerial)	32
2	5-530	Verschluss eines Leistenbruches	16
3	5-399	Andere Operationen an Blutgefäßen	6
4	5-534	Verschluss eines Nabelbruches	≤5
5	5-796	Operative Wiedereinrichtung eines Mehrfragment-Knochenbruches an kleinen Knochen	≤5
6	5-535	Verschluss eines Bruches der mittleren Bauchwand	≤5
7	5-385	Unterbindung, Herausschneiden und Ausschälen (Ziehen) von Krampfadern	≤5
8	5-536	Verschluss eines Narbenbruches	≤5
9	5-493	Operative Behandlung von Hämorrhoiden	≤5
10	5-795	Operative Wiedereinrichtung eines einfachen Knochenbruches an kleinen Knochen	≤5
11	1-502	Gewebeentnahme (durch Einschnitt) an Muskeln und Weichteilen	≤5
12	5-790	Geschlossene Wiedereinrichtung eines Knochenbruches oder Epiphysenlösung mit Knochenvereinigung	≤5

### B-[2].10 Zulassung zum Durchgangs-Arztverfahren der Berufsgenossenschaft

Ambulante  Ja

D-Arzt-Zulassung:

Stat. BG-Zulassung:  Ja

### B-[2].11 Apparative Ausstattung

Mit unserer modernen apparativen Ausstattung können wir ein breites Feld der Diagnostik abdecken. So haben wir in der Allgemeinchirurgischen Abteilung im Jahr 2006 68 Magen-, 58 komplette und 24 partielle Dickdarmspiegelungen zur Abklärung unklarer Beschwerden des Magen-Darm-Traktes durchgeführt. Selbstverständlich ist der routinemäßige Einsatz moderner Ultraschallgeräte, mit denen auch Untersuchungen des Enddarmes durchgeführt werden können. Ergänzt wurde dies durch 47 Computertomographien des Bauchraumes.

Unfallchirurgisch führten wir u. a. 30 Computertomographien der Wirbelsäule, 29 des Muskel-Skelett-Systemes und 23 des Schädels durch.

Somit bleibt bei uns die Abklärung und Therapie vieler Erkrankungen in einer Hand, was natürlich ein enges Zusammenarbeiten mit den anderen Fachabteilungen des Ev. Elisabeth-Krankenhauses nicht ausschließt.

#	Apparative Ausstattung	Kommentar/Erläuterung
1	Computertomograph (CT)	Teleradiologie, 24-Stunden verfügbar
2	Endoskop	24-Stunden verfügbar
3	Röntgengerät/ Durchleuchtungsgerät (z.B. C-Bogen)	24-Stunden verfügbar
4	Sonographiegerät/ Dopplersonographiegerät	24-Stunden verfügbar

## B-[2].12 Personelle Ausstattung

### B-[2].12.1 Ärzte

Ärzte insgesamt (außer Belegärzte):	9
Kommentar dazu:	1 Chefarzt 2 Oberärzte 1 Funktionsoberarzt 5 Assistenzärzte/innen
Davon Fachärzte:	5
Kommentar dazu:	Der Chefarzt hat die Ermächtigung zur Weiterbildung in der Allgemein Chirurgie für 4 Jahre.
Belegärzte nach § 121 SGB V:	
Kommentar dazu:	

#### B-[2].12.1.1 Facharztqualifikation

#	Facharztqualifikation
1	Allgemeine Chirurgie
2	Gefäßchirurgie
3	Orthopädie und Unfallchirurgie
4	Viszeralchirurgie

#### B-[2].12.1.2 Zusatzweiterbildung

#	Zusatzweiterbildung
1	Notfallmedizin
2	Physikalische Therapie und Balneotherapie

### B-[2].12.2 Pflegepersonal

Pflegekräfte insgesamt:	32
Kommentar dazu:	
Davon examinierte Gesundheits- und Krankenpfleger bzw. Gesundheits- und Kinderkrankenpfleger (3 Jahre, ohne und mit Fachweiterbildung):	29
Kommentar dazu:	
Davon examinierte Gesundheits- und Krankenpfleger bzw. Gesundheits- und Kinderkrankenpfleger (3 Jahre, mit entsprechender Fachweiterbildung):	4,5
Kommentar dazu:	Zusätzliche Weiterbildungen und Qualifikationen: 4 Mitarbeiterinnen verfügen über eine Stationsleitungsausbildung, 5 Mitarbeiterinnen verfügen über Kinästhetikkenntnisse, 3 Praxisanleiter, 2 Wundexpertinnen, 2 Stomaberater

### B-[2].12.3 Spezielles therapeutisches Personal

Wir erweitern durch bedarfsgesteuerte Fortbildung der Pflegekräfte unser spezielles therapeutisches Angebot stetig. Enge abteilungsübergreifende Zusammenarbeit und Kooperation mit ambulanten Spezialisten runden unser Angebot ab.

#	Spezielles therapeutisches Personal	Kommentar
1	Überleitungsschwester	
2	Painnurse	
3	Diätassistenten	Die Diätberatung wird durch ausgebildete Diätassistentinnen durchgeführt.
4	Ergotherapeuten	Durch Kooperation mit externen Anbietern.
5	Orthopädietechniker	Durch Kooperation mit externen Anbietern.
6	Physiotherapeuten	Wird durch die eigenständige Abteilung für Physiotherapie übernommen.
7	Podologen	Durch Kooperation mit externen Anbietern.
8	Sozialarbeiter	
9	Stomatherapeuten	
10	Wundmanager	

## B-[3] Plastische Chirurgie

### B-[3].1 Name der Organisationseinheit / Fachabteilung

<b>FA-Bezeichnung:</b>	Plastische Chirurgie
<b>PLZ:</b>	54292
<b>Ort:</b>	Trier
<b>Straße:</b>	Theobaldstraße
<b>Hausnummer:</b>	12
<b>URL:</b>	<a href="http://www.ek-trier.de">http://www.ek-trier.de</a>
<b>Email:</b>	info@ek-trier.de
<b>Telefon-Vorwahl:</b>	0651
<b>Telefon:</b>	2092190
<b>Fax-Vorwahl:</b>	0651
<b>Fax:</b>	2092195

**Chefarzt:**

Dr. med. Klaus Hrynyschyn

### B-[3].1.1 Fachabteilungsschlüssel

#	Fachabteilungsschlüssel
1	(1900) Plastische Chirurgie

### B-[3].2 Versorgungsschwerpunkte der Organisationseinheit / Fachabteilung

Das Arbeitsfeld unserer Abteilung für Plastische Chirurgie und Handchirurgie ist breit gefächert. Wir beschäftigen uns schwerpunktmäßig mit der Handchirurgie, der plastisch-rekonstruktiven Chirurgie und der ästhetischen Chirurgie. Die Behandlung wird nach den neuesten Erkenntnissen und modernsten Operationsmethoden vorgenommen.

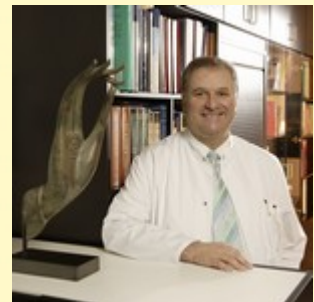

Chefarzt Dr. med. K. Hrynyschyn

#	Versorgungsschwerpunkte	Erläuterungen
1	Handchirurgie	FrISChe Verletzungen - Notfälle, Rheumachirurgie und Arthrose, Mikrochirurgie, Fingergelenkersatz, Fehlbildungen, Fußchirurgie, Periphere Nervenoperationen, angeborene Fehlbildungen, Versorgung von alten Verletzungen
2	Plastisch rekonstruktive Eingriffe	Operationen zur Wiederherstellung verlorengegangener Funktionen des Körpers, z. B. infolge von Verletzungen, Tumorentfernungen oder Fehlbildungen. Unter anderem durch Gewebeverschiebungen oder -verpflanzungen, Nervenverpflanzungen oder Sehnenumlagerungen. Behandlung chronischer Wunden oder Dekubitus.
3	Ästhetische Chirurgie ( Gesicht, Brust, Bauch, Extremitäten )	Liposuktion (Fettabsaugung), Faltenbehandlung, Narbenkorrektur, Brustvergrößerung, Brustverkleinerung, Bruststraffung, Oberarm-/ Oberschenkelstraffung, Lidplastik, Bauchstraffung, Ohrkorrektur/ Nasenkorrektur

#	Versorgungsschwerpunkte	Erläuterungen
4	Tumorchirurgie	z.B. Haut-, Unterhaut-, Muskel-, Knochen- und Brusttumore
5	Transplantationschirurgie	z.B. Gewebeersatz an Haut-, Knochen-, Sehnen- und Nervengewebe
6	Metall-/ Fremdkörperentfernungen	
7	Bandrekonstruktionen/ Plastiken	
8	Gelenkersatzverfahren/ Endo-Prothetik	z.B. bei verletzungs- oder rheumabedingten Gelenkzerstörungen an Hand und Handgelenk
9	Behandlung von Dekubitalgeschwüren	
10	Septische Knochenchirurgie	Therapie von Knocheninfekten
11	Diagnostik und Therapie von Knochenentzündungen	
12	Diagnostik und Therapie von Verletzungen des Kopfes	z.B. frische Verletzungen, Narbenkorrektur
13	Diagnostik und Therapie von Verletzungen des Halses	
14	Diagnostik und Therapie von Verletzungen des Thorax	z.B. Behandlung von Strahlenschäden
15	Diagnostik und Therapie von Verletzungen des Ellenbogens und des Unterarmes	
16	Diagnostik und Therapie von Verletzungen des Handgelenkes und der Hand	z.B. frische Verletzungen, Folgen von alten Verletzungen und bei Arthrose
17	Diagnostik und Therapie von Verletzungen des Knies und des Unterschenkels	z.B. Behandlung von "offenen Beinen"
18	Diagnostik und Therapie von Verletzungen der Knöchelregion und des Fußes	z.B. Behandlung von "offenen Beinen"
19	Chirurgie der Bewegungsstörungen	z.B. im Rahmen der Wiederherstellungschirurgie nach Verletzung oder tumorbedingten Bewegungseinschränkungen
20	Chirurgie der peripheren Nerven	Therapie von Nervenkompressionssyndromen bzw. Wiederherstellung durch Nerventransplantation.
21	Spezialsprechstunde	Ästhetische Beratung und Behandlung, Therapie von Problemwunden

### B-[3].3 Medizinisch-pflegerische Leistungsangebote der Organisationseinheit / Fachabteilung

Die unter Punkt A-9 beschriebenen allgemeinen medizinisch-pflegerischen Leistungsangebote gelten für alle Fachabteilungen unseres Krankenhauses.

### B-[3].4 Nicht-medizinische Serviceangebote der Organisationseinheit / Fachabteilung

Die unter Punkt A-10 beschriebenen allgemeinen nicht-medizinischen Serviceangebote gelten für alle Fachabteilungen unseres Krankenhauses.

## B-[3].5 Fallzahlen der Organisationseinheit / Fachabteilung

851

## B-[3].6 Hauptdiagnosen nach ICD

### B-[3].6.1 ICD, 3stellig

#	ICD	Bezeichnung	Fallzahl
1	S62	Knochenbruch im Bereich des Handgelenkes und der Hand	96
2	G56	Nervenschädigung eines Nervens der oberen Gliedmaße	92
3	M72	Geschwulst von kollagenem Bindegewebe	73
4	C44	Sonstiger Hautkrebs	69
5	S66	Verletzung von Muskeln und Sehnen in Höhe des Handgelenkes und der Hand	67
6	S68	Unfallbedingtes Abtrennen an Handgelenk und Hand	38
7	S61	Offene Wunde des Handgelenkes und der Hand	29
8	M18	Erkrankung des Daumensattelgelenkes	26
9	N62	Vergrößerung der Brustdrüse (durch Zellwachstum)	24
10	S65	Verletzung von Blutgefäßen in Höhe des Handgelenkes und der Hand	22
11	C43	Hautkrebs (Melanom)	19
12	S64	Verletzung von Nerven in Höhe des Handgelenkes und der Hand	18
13	L89	Druckgeschwür an Haut oder Schleimhaut (Wundliegen)	7
14	L97	Unterschenkelgeschwür (Ulcus cruris), anderenorts nicht eingeordnet	7
15	C50	Krebs der Brustdrüse	6
16	T23	Verbrennung oder Verätzung des Handgelenkes und der Hand	≤5
17	S55	Verletzung von Blutgefäßen in Höhe des Unterarmes	≤5
18	L58	Hautreaktion auf die Einwirkung ionisierender (Grenz-, Röntgen-, $\gamma$ -, $\beta$ -, $\alpha$ -) Strahlen	≤5
19	Q17	Sonstige angeborene Fehlbildungen des Ohres	≤5
20	Q70	Angeborene Verwachsung von Fingern oder Zehen (Syndaktylie)	≤5
21	D03	Oberflächlicher Hautkrebs (Melanom)	≤5
22	Q83	Angeborene Fehlbildungen der Brustdrüse	≤5
23	S08	Verletzungsbedingtes Abtrennen von Teilen des Kopfes	≤5
24	Z42	Nachbehandlung unter Anwendung wiederherstellender (plastischer) Chirurgie	≤5
25	T22	Verbrennung oder Verätzung der Schulter und des Armes, ausgenommen Handgelenk und Hand	≤5

### B-[3].6.2 Kompetenzdiagnosen

#	ICD	Bezeichnung	Fallzahl
1	G56.0	Karpaltunnel-Syndrom [Nervenschädigung eines Nervens der oberen Gliedmaße]	85
2	M72.0	Fibromatose der Palmarfaszie [Dupuytren-Kontraktur] [Geschwulst von kollagenem Bindegewebe]	72
3	S62.6	Fraktur eines Fingers	65
4	C44.3	Sonstige bösartige Neubildungen: Haut sonstiger und nicht näher bezeichneter Teile des Gesichtes [Hautkrebs]	34
5	S68.1	Traumatische Amputation eines einzelnen Fingers (komplett) (partiell)	29

#	ICD	Bezeichnung	Fallzahl
6	S66.3	Verletzung der Streckmuskeln und -sehnen sonstiger Finger in Höhe des Handgelenkes und der Hand	25
7	M18.0	Primäre Rhizarthrose, beidseitig [Gelenkverschleiß des Daumensattelgelenkes]	22
8	S61.0	Offene Wunde eines oder mehrerer Finger ohne Schädigung des Nagels	15
9	S65.5	Verletzung eines oder mehrerer Blutgefäße sonstiger Finger	15
10	S64.4	Verletzung der Nn. digitales sonstiger Finger [Verletzung von Nerven in Höhe des Handgelenkes und der Hand]	14
11	S66.2	Verletzung der Streckmuskeln und -sehnen des Daumens in Höhe des Handgelenkes und der Hand	13
12	S66.1	Verletzung der Beugemuskeln und -sehnen sonstiger Finger in Höhe des Handgelenkes und der Hand	12
13	M84.14	Nichtvereinigung der Frakturenden [Pseudarthrose]: Hand [Finger, Handwurzel, Mittelhand, Gelenke zwischen diesen Knochen]	8
14	Z42.1	Nachbehandlung unter Anwendung plastischer Chirurgie der Mamma [Brustdrüse]	7
15	S66.0	Verletzung der langen Beugemuskeln und -sehnen des Daumens in Höhe des Handgelenkes und der Hand	7
16	S68.0	Traumatische Amputation des Daumens (komplett) (partiell)	6
17	L08.0	Pyodermie [Sonstige lokale Infektionen der Haut und der Unterhaut]	≤5
18	E65	Lokalisierte Fettsucht (Adipositas)	≤5
19	S66.7	Verletzung mehrerer Streckmuskeln und -sehnen in Höhe des Handgelenkes und der Hand	≤5
20	Z42.0	Nachbehandlung unter Anwendung plastischer Chirurgie des Kopfes oder des Halses	≤5
21	S68.2	Isolierte traumatische Amputation von zwei oder mehr Fingern (komplett) (partiell)	≤5
22	S66.4	Verletzung der kurzen Muskeln und Sehnen des Daumens in Höhe des Handgelenkes und der Hand	≤5
23	Z42.3	Nachbehandlung unter Anwendung plastischer Chirurgie der oberen Extremität	≤5
24	M89.09	Neurodystrophie [Algodystrophie]: Nicht näher bezeichnete Lokalisationen [Knochenernährungsstörung, komplexes regionales Schmerzsyndrom]	≤5
25	Z42.8	Nachbehandlung unter Anwendung plastischer Chirurgie an sonstigen Körperteilen	≤5
26	S66.8	Verletzung sonstiger Muskeln und Sehnen in Höhe des Handgelenkes und der Hand	≤5
27	S66.6	Verletzung mehrerer Beugemuskeln und -sehnen in Höhe des Handgelenkes und der Hand	≤5
28	M89.04	Neurodystrophie [Algodystrophie]: Hand [Knochenernährungsstörung, komplexes regionales Schmerzsyndrom]	≤5

## B-[3].7 Prozeduren nach OPS

### B-[3].7.1 OPS, 4stellig

#	OPS	Bezeichnung	Fallzahl
1	5-840	Operationen an Sehnen der Hand	241
2	5-841	Operationen an Bändern der Hand	144
3	5-894	Lokales Herausschneiden von erkranktem Gewebe an Haut und Unterhaut	139
4	5-056	Freilegung (von Verwachsungen) und Druckentlastungsoperation eines Nerven	132

#	OPS	Bezeichnung	Fallzahl
5	5-895	Vollständige und ausgedehntes Ausschneiden von erkranktem Gewebe an Haut und Unterhaut	126
6	5-903	Lokale plastische Operation mit Hautlappen an Haut und Unterhaut	122
7	5-845	Entfernung der Gelenkinnenhaut an der Hand	117
8	5-842	Operationen an Muskelhüllen (Faszien) der Hohlhand und der Finger	75
9	5-893	Chirurgische Wundtoilette [Wunddebridement] und Entfernung von erkranktem Gewebe an Haut und Unterhaut	69
10	5-902	Freie Hautverpflanzung, Empfängerstelle	66
11	5-901	Freie Hautverpflanzung, Entnahmestelle	65
12	5-782	Ausschneiden und (Teil-)Entfernung von erkranktem Knochengewebe	54
13	5-795	Operative Wiedereinrichtung eines einfachen Knochenbruchs an kleinen Knochen	53
14	5-044	Naht der Nervenhülle eines Nerven und Nervengeflechtes, primär	47
15	5-884	Operationen zur Verkleinerung der weiblichen Brustdrüsen	33
16	5-984	Operationstechnik kleinstmögliche Eingriffe	32
17	5-784	Verpflanzung und Verlagerung von Knochen	20
18	5-892	Anderes Einschneiden an Haut und Unterhaut	13
19	5-905	Wiederherstellungsoperationen mit Hautlappen an Haut und Unterhaut, Empfängerstelle	≤5
20	5-857	Wiederherstellungsoperationen mit lokalen Lappen an Muskeln und Muskelhüllen (Faszien)	≤5
21	5-217	Wiederherstellungsoperationen der äußeren Nase	≤5
22	5-870	Teilweises (brusterhaltende) Herausschneiden der Brustdrüse und Gewebeerstörung von Brustdrüsengewebe ohne Lymphknotenentfernung der Achselregion	≤5

### B-[3].7.2 Kompetenzprozeduren

#	OPS	Bezeichnung	Fallzahl
1	5-884.2	Mammareduktionsplastik: Mit gestieltem Brustwarzentransplantat, Brustverkleinerung mit Erhalt der Brustwarze	38
2	5-916.a0	Zeitlich begrenzter Wundverschluss: Anlage oder Wechsel eines Systems zur Vakuumversiegelung: An Haut und Unterhaut	8
3	5-911.0b	Gewebereduktion an Haut und Unterhaut: Gewebsreduktionsplastik (Straffungsoperation): Bauchregion, Bauchdeckenstraffung	6
4	5-884.1	Mammareduktionsplastik: Mit freiem Brustwarzentransplantat [Brustverkleinerung mit freier Brustwarzenverpflanzung]	≤5
5	5-889.2	Andere Operationen an der Mamma: Entfernung einer Mammaprothese mit Exzision einer Kapselkapsel und Prothesenwechsel [Brustprothesenentfernung und Neueinsatz bei Kapselkapsel]	≤5
6	5-883.2	Plastische Operationen zur Vergrößerung der Mamma: Implantation einer Alloprothese, subpektoral. Brustvergrößerung mittels Implantat unter dem Brustmuskel.	≤5
7	5-911.1b	Gewebereduktion an Haut und Unterhaut: Absaugen von Fettgewebe [Liposuction]: Bauchregion	≤5
8	5-883.1	Plastische Operationen zur Vergrößerung der Mamma: Implantation einer Alloprothese, submammär. Brustvergrößerung mittels Implantat unter der Brustdrüse.	≤5
9	5-911.1a	Gewebereduktion an Haut und Unterhaut: Absaugen von Fettgewebe [Liposuction]: Brustwand und Rücken	≤5
10	5-889.6	Andere Operationen an der Brust: Entfernung eines Hautexpanders	≤5

#	OPS	Bezeichnung	Fallzahl
11	5-884.0	Mammareduktionsplastik: Ohne Brustwarzentransplantation [Brustverkleinerung bei erhaltenem Brustwarzensitz]	≤5
12	5-885.6	Plastische Rekonstruktion der Mamma mit Haut- und Muskeltransplantation mittels gestielter Eigengewebeverpflanzung	≤5
13	5-885.5	Plastische Rekonstruktion der Brust mit Haut- und Muskeltransplantation: Gestieltes Muskeltransplantat	≤5
14	5-911.1e	Gewebereduktion an Haut und Unterhaut: Absaugen von Fettgewebe [Liposuction]: Oberschenkel und Knie	≤5
15	5-889.1	Andere Operationen an der Mamma: Entfernung einer Mammaprothese mit Exzision einer Kapselfibrose [Entfernung einer Brustprothese bei Kapselfibrose]	≤5
16	5-889.5	Andere Operationen an der Brust: Implantation eines Hautexpanders [Einsetzen eines Hautdehners]	≤5

### B-[3].8 Ambulante Behandlungsmöglichkeiten

#	Bezeichnung der Ambulanz	Angebotene Leistung	Art der Ambulanz
1	Ambulanz für Hand- und Plastische Chirurgie	Gesamtes Spektrum der ambulant durchführbaren Eingriffe auf dem Gebiet der Hand-, Plastischen- und Ästhetischen Chirurgie	

### B-[3].9 Ambulante Operationen nach § 115b SGB V

Der überwiegende Teil (ca. 200 Stk) der ambulant durchführbaren Eingriffe erfolgt über die Ermächtigung der Kassenärztlichen Vereinigung Trier.

#### B-[3].9.1 Ambulante Operationen nach § 115b SGB V

#	OPS	Bezeichnung	Fallzahl
1	1-502	Gewebeentnahme (durch Einschnitt) an Muskeln und Weichteilen	17
2	5-787	Entfernung von Knochenvereinigungsmaterial (Osteosynthesematerial)	10
3	5-841	Operationen an Bändern der Hand	7
4	5-849	Andere Operationen an der Hand	6
5	5-840	Operationen an Sehnen der Hand	≤5
6	5-903	Lokale plastische Operation mit Hautlappen an Haut und Unterhaut	≤5
7	5-905	Wiederherstellungsoperationen mit Hautlappen an Haut und Unterhaut, Empfängerstelle	≤5
8	5-056	Freilegung (von Verwachsungen) und Druckentlastungsoperation eines Nerven	≤5
9	5-790	Geschlossene Wiedereinrichtung eines Knochenbruches oder Epiphysenlösung mit Knochenvereinigung	≤5
10	5-898	Operationen am Nagelorgan (Finger-, Fußzehennagel)	≤5
11	5-845	Entfernung der Gelenkinnenhaut an der Hand	≤5
12	5-902	Freie Hautverpflanzung, Empfängerstelle	≤5
13	1-513	Gewebeentnahme (durch Einschnitt) an peripheren Nerven	≤5
14	5-795	Operative Wiedereinrichtung eines einfachen Knochenbruches an kleinen Knochen	≤5
15	5-846	Gelenkversteifung an Gelenken der Hand	≤5

### B-[3].10 Zulassung zum Durchgangs-Arztverfahren der Berufsgenossenschaft

Ambulante D-Arzt-Zulassung: Nein

Stat. BG-Zulassung: Nein

Die Zulassung zur ambulanten und stationären BG-Behandlung liegt der Chirurgischen Abteilung unseres Hauses vor. Die Behandlung spezieller handchirurgischer und plastisch-chirurgischer Fälle erfolgt durch die Abteilung Plastische Chirurgie und Handchirurgie.

### B-[3].11 Apparative Ausstattung

#	Apparative Ausstattung	Kommentar/Erläuterung
1	Mikrochirurgisches Operationsinstrumentarium	
2	Mikrodoppler für die Mikrovaskuläre Diagnostik	
3	OP-Mikroskop	
4	Cell Saver (im Rahmen einer Bluttransfusion)	
5	Computertomograph (CT)	
6	Endoskop	
7	Röntgengerät/ Durchleuchtungsgerät (z.B. C-Bogen)	
8	Sonographiegerät/ Dopplersonographiegerät	
9	Spirometrie/ Lungenfunktionsprüfung	

### B-[3].12 Personelle Ausstattung

#### B-[3].12.1 Ärzte

Ärzte insgesamt (außer Belegärzte): 5

Kommentar dazu: Stellenschlüssel: 1/1/3

Davon Fachärzte: 2

Kommentar dazu: Weiterbildungsermächtigung des Chefarztes auf dem Gebiet Plastische Chirurgie beträgt 5,5 Jahre, auf dem Gebiet Handchirurgie 2 Jahre.

Belegärzte nach § 121 SGB V:

Kommentar dazu:

#### B-[3].12.1.1 Facharztqualifikation

#	Facharztqualifikation
1	Plastische und Ästhetische Chirurgie
2	Handchirurgie
3	Allgemeine Chirurgie

#### B-[3].12.1.2 Zusatzweiterbildung

#	Zusatzweiterbildung
1	Handchirurgie

### B-[3].12.2 Pflegepersonal

Pflegekräfte insgesamt:	13	
<b>Kommentar dazu:</b>		
Davon examinierte Gesundheits- und Krankenpfleger bzw. Gesundheits- und Kinderkrankenpfleger (3 Jahre, ohne und mit Fachweiterbildung):	11,5	
<b>Kommentar dazu:</b>		
Davon examinierte Gesundheits- und Krankenpfleger bzw. Gesundheits- und Kinderkrankenpfleger (3 Jahre, mit entsprechender Fachweiterbildung):	1,5	
<b>Kommentar dazu:</b>	Zusätzliche Weiterbildungen und Qualifikationen: 2 Mitarbeiterinnen verfügen über eine Stationsleitungsausbildung, 4 Mitarbeiterinnen verfügen über Kinästhetikkenntnisse, 1 Praxisanleiter, 1 Wundmanager	

### B-[3].12.3 Spezielles therapeutisches Personal

Wir erweitern durch bedarfsgesteuerte Fortbildung der Pflegekräfte unser spezielles therapeutisches Angebot stetig. Enge abteilungsübergreifende Zusammenarbeit und Kooperation mit ambulanten Spezialisten runden unser Angebot ab.

#	Spezielles therapeutisches Personal	Kommentar
1	Überleitungsschwester	
2	Painnurse	
3	Diätassistenten	
4	Ergotherapeuten	Durch Kooperation mit externen Anbietern.
5	Masseure/ Medizinische Bademeister	
6	Podologen	Durch Kooperation mit externen Anbietern.
7	Sozialarbeiter	
8	Wundmanager	

## B-[4] Frauenheilkunde und Geburtshilfe

### B-[4].1 Name der Organisationseinheit / Fachabteilung

<b>FA-Bezeichnung:</b>	Frauenheilkunde und Geburtshilfe
<b>PLZ:</b>	54292
<b>Ort:</b>	Trier
<b>Straße:</b>	Theobaldstraße
<b>Hausnummer:</b>	12
<b>URL:</b>	<a href="http://www.ek-trier.de">http://www.ek-trier.de</a>
<b>Email:</b>	info@ek-trier.de
<b>Telefon-Vorwahl:</b>	0651
<b>Telefon:</b>	20920
<b>Fax-Vorwahl:</b>	0651
<b>Fax:</b>	25392

Unsere Belegabteilung Gynäkologie und Geburtshilfe wird von 4 Fachärzten aus drei Praxen geleitet:

Gemeinschaftspraxis

**Dr. med. Christoph Apel**

**Holger Kühlwein**

Engelstraße 31, 54292 Trier

Telefon: 06 51 - 20 92-555

Telefax: 06 51 - 20 92-560

**Dr. med. Ulrich Roth**

Fleischstraße 10, 54290 Trier

Telefon: 06 51 - 9 70 65-10

Telefax: 06 51 - 9 70 65-19

**Pirus Khoilar**

Bernhard-Becker-Str. 4, 54338 Schweich

Telefon: 0 65 02 - 9 91 53 oder 0 65 02 - 9 91 54

Telefax: 0 65 02 - 16 84

#### B-[4].1.1 Fachabteilungsschlüssel

#	Fachabteilungsschlüssel
1	(2400) Frauenheilkunde und Geburtshilfe

### B-[4].2 Versorgungsschwerpunkte der Organisationseinheit / Fachabteilung

Die gynäkologisch/ geburtshilfliche Abteilung wird von 4 Belegärzten umfassend betreut. Durch die unmittelbare Nähe der Praxen zum Krankenhaus (eine Gemeinschaftspraxis befindet sich direkt im Hause) ist eine zeitnahe Versorgung unserer Patientinnen als auch der Neugeborenen jederzeit gesichert. Durch die räumliche Anbindung der Intensivstation als auch des Zentral-OP's zur Station, dem Kreißaal und dem Kinderzimmer sind auch die Möglichkeiten einer evtl. Notfallbehandlung optimiert.

Unsere Belegärzte



#	Versorgungsschwerpunkte	Erläuterungen
1	Diagnostik und Therapie von bösartigen Tumoren der Brustdrüse	
2	Diagnostik und Therapie von gutartigen Tumoren der Brustdrüse	
3	Diagnostik und Therapie von sonstigen Erkrankungen der Brustdrüse	
4	Kosmetische/ plastische Mammachirurgie	Brustaufbau, Brustlifting, Brustreduktion, Aufbau der Brust nach Amputation der Brust nach Krebserkrankung
5	Endoskopische Operationen (Laparoskopie, Hysteroskopie)	Farbdarstellung der Eileiter, Endoskopische Operationen an den Eierstöcken, Endoskopische Behandlung bei Eileiterschwangerschaft, Myomentfernung
6	Gynäkologische Abdominalchirurgie	Bauchoperationen an Gebärmutter und Eierstöcken, Entfernung der Gebärmutter durch die Scheide
7	Inkontinenzchirurgie	
8	Diagnostik und Therapie gynäkologischer Tumoren (Zervix-, Corpus-, Ovarial-, Vulva-, Vaginalkarzinom)	
9	Diagnostik und Therapie von Krankheiten während der Schwangerschaft, der Geburt und des Wochenbettes	
10	Geburtshilfliche Operationen	Sanfter Kaiserschnitt (Sectio nach Misgav-Ladach)
11	Diagnostik und Therapie von entzündlichen Krankheiten der weiblichen Beckenorgane	
12	Diagnostik und Therapie von nichtentzündlichen Krankheiten des weiblichen Genitaltraktes	z.B. Endometriosebehandlung (Versprengung von Schleimhautgewebe der Gebärmutter)
13	Fettabsaugung	

### B-[4].3 Medizinisch-pflegerische Leistungsangebote der Organisationseinheit / Fachabteilung

Die unter Punkt A-9 beschriebenen allgemeinen medizinisch-pflegerischen Leistungsangebote gelten für alle Fachabteilungen unseres Krankenhauses.

#	Medizinisch-pflegerisches Leistungsangebot	Erläuterungen
1	Geburtsvorbereitung	Der Kurs beinhaltet Gymnastik, Gespräche, Entspannungsübungen und Atemtechniken.
2	Schwangerenschwimmen	
3	Rückbildungsgymnastik	Zwischen der 4. und 6. Woche nach der Geburt
4	Stillberatung	Individuelle Beratung während der Schwangerschaft und Stillzeit
5	Babyschwimmen	
6	Harmonische Babymassage	
7	Yoga für Schwangere	Zur Vorbereitung auf die Geburt
8	Stilltreff	Zum gemeinsamen Gespräch und Erfahrungsaustausch
9	Geburtsvorbereitende Akupunktur	Ab der 36. Schwangerschaftswoche
10	Säuglingspflegekurs	Der Kurs informiert über Körperpflege und Wickelmethoden bei Säuglingen, demonstriert Baden und informiert über die Ernährung von Säuglingen

#	Medizinisch-pflegerisches Leistungsangebot	Erläuterungen
11	Kontinenztraining/ Inkontinenzberatung	Beckenbodengymnastik, elektrostimulation des Beckenbodens
12	Wochenbettgymnastik	

#### B-[4].4 Nicht-medizinische Serviceangebote der Organisationseinheit / Fachabteilung

Die unter Punkt A-10 beschriebenen allgemeinen nicht-medizinischen Serviceangebote gelten für alle Fachabteilungen unseres Krankenhauses.

#	Serviceangebot	Erläuterungen
1	Familienzimmer	Für Familien mit einem Kind.
2	Rooming-In	

#### B-[4].5 Fallzahlen der Organisationseinheit / Fachabteilung

1524

#### B-[4].6 Hauptdiagnosen nach ICD

##### B-[4].6.1 ICD, 3stellig

#	ICD	Bezeichnung	Fallzahl
1	Z38	Lebendgeborene nach dem Geburtsort	433
2	O70	Dammriss unter der Geburt	140
3	D25	Gutartiges Geschwulst der glatten Gebärmuttermuskulatur	60
4	D06	Oberflächlicher Krebs des Gebärmutterhalses	55
5	O63	Verzögerte Geburt	50
6	N92	Zu starke, zu häufige oder unregelmäßige Monatsblutung	41
7	O60	Vorzeitige Wehen und Geburt	38
8	O36	Betreuung der Mutter wegen sonstiger festgestellter oder vermuteter Komplikationen beim ungeborenen Kinde	32
9	O42	Vorzeitiger Sprung der Fruchtblase	32
10	O80	Spontangeburt eines Einlings	32
11	O64	Geburtshindernis durch Lage-, Haltungs- und Einstellungsunregelmäßigkeit des ungeborenen Kindes	31
12	C50	Krebs der Brustdrüse	29
13	O68	Komplikationen bei Wehen und Geburt durch Gefahrenzustand des ungeborenen Kindes	28
14	O65	Geburtshindernis durch Fehlbildung des mütterlichen Beckens	28
15	N87	Zellveränderungen (Dysplasie) des Gebärmutterhalses	25
16	N83	Nichtentzündliche Krankheiten der Eierstöcke, der Eileiter und des Lig. latum uteri	23
17	O20	Blutung in der Frühschwangerschaft	22
18	N81	Vorfall der weiblichen Geschlechtsorgane (Scheide, Gebärmutter) bei der Frau	22
19	O82	Kaiserschnitt	19
20	P07	Störungen im Zusammenhang mit kurzer Schwangerschaftsdauer und niedrigem Geburtsgewicht, anderenorts nicht eingeordnet	15
21	O48	Übertragene Schwangerschaft	15
22	N60	Gutartige Gewebeveränderungen der Brustdrüse	14

#	ICD	Bezeichnung	Fallzahl
23	N95	Störungen in der Übergangsphase von der Geschlechtsreife zum Alter (Klimakterium)	14
24	N70	Entzündung der Eileiter und der Eierstöcke	13

## B-[4].6.2 Kompetenzdiagnosen

#	ICD	Bezeichnung	Fallzahl
1	C50.9	Bösartige Neubildung: Brustdrüse [Brustkrebs]	22
2	Q83.8	Sonstige angeborene Fehlbildungen der Mamma [Mikromastie]	10
3	N62	Vergrößerung der Brustdrüse (durch Zellwachstum) [Makromastie]	6

## B-[4].7 Prozeduren nach OPS

### B-[4].7.1 OPS, 4stellig

#	OPS	Bezeichnung	Fallzahl
1	9-262	Nachgebörtliche Versorgung des Neugeborenen	484
2	9-260	Überwachung und Leitung einer normalen Geburt	287
3	5-758	Wiederherstellung weiblicher Geschlechtsorgane nach Riss, nach einer Geburt [Dammriss]	192
4	8-910	Infusion und Einspritzen von Substanzen zur Schmerztherapie in den Epiduralraum (außerhalb der äußeren Haut des zentralen Nervensystems)	143
5	5-740	Kaiserschnitt (klassische Schnittführung)	128
6	5-683	Entfernung der Gebärmutter	123
7	5-730	Künstliche Fruchtblasensprengung [Amniotomie]	110
8	1-471	Gewebeentnahme (ohne Einschnitt) an der Gebärmutter Schleimhaut	102
9	5-671	Ausschneiden eines Gewebekegels aus dem Gebärmutterhals	80
10	5-738	Dammschnitt und Naht	78
11	5-704	Scheidenraffung und Verengung der Muskellücke im Beckenboden (Beckenbodenplastik)	39
12	5-728	Geburt mit Hilfe einer Saugglocke	32
13	5-657	Verwachsungslösung an Eierstock und Eileiter ohne mikrochirurgische Versorgung	28
14	5-870	Teilweises (brusterhaltende) Herausschneiden der Brustdrüse und Gewebeerstörung von Brustdrüsengewebe ohne Lymphknotenentfernung der Achselregion	27
15	5-651	Lokales Ausschneiden und Gewebeerstörung von Gewebe des Eierstockes	23
16	5-749	Anderer Kaiserschnitt	21
17	1-694	Bauchspiegelung zur Untersuchung	20
18	5-690	Ausschabung der Gebärmutter als Behandlung	19
19	5-745	Kaiserschnitt bei anderen frauenheilkundlichen Eingriffen	15
20	1-501	Gewebeentnahme (durch Einschnitt) an der weiblichen Brustdrüse	13
21	5-871	Teilweises (brusterhaltende) Herausschneiden der Brustdrüse und Gewebeerstörung von Brustdrüsengewebe mit Lymphknotenentfernung der Achselregion	11
22	5-652	Entfernung des Eierstockes	10
23	5-653	Entfernung von Eierstock und Eileiter	10

## B-[4].7.2 Kompetenzprozeduren

#	OPS	Bezeichnung	Fallzahl
1	5-870.0	Partielle (brusterhaltende) Exzision der Mamma und Destruktion von Mammagewebe ohne axilläre Lymphadenektomie: Lokale Exzision [Tumorentfernung]	16
2	5-870.4	Partielle (brusterhaltende) Exzision der Mamma und Destruktion von Mammagewebe ohne axilläre Lymphadenektomie: Segmentresektion (mit Hautsegment ohne Mamille) [erweiterte Tumorentfernung]	6
3	5-871.2	Partielle (brusterhaltende) Exzision der Mamma mit axillärer Lymphadenektomie: Quadrantenresektion (mit Mamillensegment) [erweiterte Tumorentfernung]	6
4	5-871.1	Partielle (brusterhaltende) Exzision der Mamma mit axillärer Lymphadenektomie: Segmentresektion (mit Hautsegment ohne Mamille) [Tumorentfernung mit Lymphknotenentnahme]	≤5
5	5-873.01	Mastektomie mit axillärer Lymphadenektomie: Ohne Resektion der M. pectoralis-Faszie: Lymphadenektomie Level 1 und 2 [Amputation der Brust mit Lymphknotenentnahme]	≤5
6	5-870.3	Partielle (brusterhaltende) Exzision der Mamma und Destruktion von Mammagewebe ohne axilläre Lymphadenektomie: Lumpektomie (ohne Hautsegment) [erweiterte Tumorentfernung]	≤5
7	5-870.5	Partielle (brusterhaltende) Exzision der Mamma und Destruktion von Mammagewebe ohne axilläre Lymphadenektomie: Quadrantenresektion (mit Mamillensegment) [erweiterte Tumorentfernung]	≤5
8	5-402.1	Regionale Lymphadenektomie (Ausräumung mehrerer Lymphknoten einer Region) als selbständiger Eingriff: Axillär [Lymphknotenentfernung aus der Achselhöhle]	≤5
9	5-401.10	Exzision einzelner Lymphknoten und Lymphgefäße: Axillär: Ohne Markierung [Lymphknotenentfernung aus der Achselhöhle]	≤5
10	5-872.0	Mastektomie ohne axilläre Lymphadenektomie: Ohne Resektion der M. pectoralis-Faszie [Amputation der Brust]	≤5
11	5-894.1a	Lokale Exzision von erkranktem Gewebe an Haut und Unterhaut: Exzision, lokal, mit primärem Wundverschluss: Brustwand und Rücken [Entfernung eines Zweitumors]	≤5
12	5-884.0	Mammareduktionsplastik: Ohne Brustwarzentransplantation [Brustverkleinerung]	≤5
13	5-889.x	Narbenkorrektur an der Brust	≤5
14	5-900.1a	Einfache Wiederherstellung der Oberflächenkontinuität an Haut und Unterhaut: Sekundärnaht: Brustwand und Rücken [Verschiebeplastik an der Brustwand]	≤5
15	5-889.0	Andere Operationen an der Mamma: Entfernung einer Mammaprothese [Prothesenaustausch an der Brust]	≤5
16	5-873.10	Mastektomie mit axillärer Lymphadenektomie: Mit Resektion der M. pectoralis-Faszie: Lymphadenektomie Level 1 [Erweiterte Amputation der Brust mit Lymphknotenentnahme]	≤5
17	5-889.2	Andere Operationen an der Mamma: Entfernung einer Mammaprothese mit Exzision einer Kapselbibrose und Prothesenwechsel [Prothesenaustausch an der Brust]	≤5

## B-[4].8 Ambulante Behandlungsmöglichkeiten

#	Bezeichnung der Ambulanz	Angebotene Leistung	Art der Ambulanz
1	Gynäkologisch-Geburtshilfliche Ambulanz	Gesamtes Spektrum der Gynäkologisch-, Geburtshilflichen Ambulanz	Gemeinschaftspraxis Kühlwein/ Apel befindet sich im Haus

## B-[4].9 Ambulante Operationen nach § 115b SGB V

Es werden keine ambulanten Operationen nach § 115b SGB V durchgeführt.

### B-[4].9.1 Ambulante Operationen nach § 115b SGB V

## B-[4].10 Zulassung zum Durchgangs-Arztverfahren der Berufsgenossenschaft

Ambulante D-Arzt-Zulassung: Nein

Stat. BG-Zulassung: Nein

## B-[4].11 Apparative Ausstattung

#	Apparative Ausstattung	Kommentar/Erläuterung
1	4-D Ultraschallgerät	4-D Ultraschall während der Schwangerschaft, Aufzeichnung auf CD
2	Cell Saver (im Rahmen einer Bluttransfusion)	
3	Endoskop	
4	Röntgengerät/ Durchleuchtungsgerät (z.B. C-Bogen)	
5	Sonographiegerät/ Dopplersonographiegerät	

## B-[4].12 Personelle Ausstattung

### B-[4].12.1 Ärzte

Ärzte insgesamt (außer Belegärzte):

Kommentar dazu:

Davon Fachärzte:

Kommentar dazu:

Belegärzte nach § 121 SGB V: 4

Kommentar dazu: aus drei verschiedenen Praxen

#### B-[4].12.1.1 Facharztqualifikation

#	Facharztqualifikation
1	Frauenheilkunde und Geburtshilfe

### B-[4].12.1.2 Zusatzweiterbildung

#	Zusatzweiterbildung
1	ästhetisch-chirurgische Eingriffe

### B-[4].12.2 Pflegepersonal

<b>Pflegekräfte insgesamt:</b>	20
<b>Kommentar dazu:</b>	
Davon examinierte Gesundheits- und Krankenpfleger bzw. Gesundheits- und Kinderkrankenpfleger (3 Jahre, ohne und mit Fachweiterbildung):	17,5
<b>Kommentar dazu:</b>	
Davon examinierte Gesundheits- und Krankenpfleger bzw. Gesundheits- und Kinderkrankenpfleger (3 Jahre, mit entsprechender Fachweiterbildung):	1
<b>Kommentar dazu:</b>	Zusätzliche Weiterbildungen und Qualifikationen: 3 Mitarbeiterinnen verfügen über eine Stationsleitungsausbildung, 2 Mitarbeiterinnen verfügen über Kinästhetikkenntnisse, 1 Stillberaterin

### B-[4].12.3 Spezielles therapeutisches Personal

Wir erweitern durch bedarfsgesteuerte Fortbildung der Pflegekräfte unser spezielles therapeutisches Angebot stetig. Enge abteilungsübergreifende Zusammenarbeit und Kooperation mit ambulanten Spezialisten runden unser Angebot ab.

#	Spezielles therapeutisches Personal	Kommentar
1	Painnurse	
2	Überleitungsschwester	
3	Stillberaterinnen	
4	Kinderkrankenschwestern	
5	Arzthelfer	
6	Diätassistenten	
7	Hebammen/ Entbindungspfleger	
8	Masseure/ Medizinische Bademeister	
9	Physiotherapeuten	
10	Sozialarbeiter	

## B-[5] Augenheilkunde

### B-[5].1 Name der Organisationseinheit / Fachabteilung

FA-Bezeichnung:	Augenheilkunde
PLZ:	54292
Ort:	Trier
Straße:	Theobaldstraße
Hausnummer:	12
URL:	<a href="http://www.ek-trier.de">http://www.ek-trier.de</a>
Email:	<a href="mailto:info@ek-trier.de">info@ek-trier.de</a>
Telefon-Vorwahl:	0651
Telefon:	20920
Fax-Vorwahl:	0651
Fax:	25392

Unsere Augenbelegabteilung wird von 6 Fachärzten aus drei Praxen geleitet.

#### Praxis 1

Gemeinschaftspraxis

**Dr. med. Werner Gerard**

**Dr. med. Joachim Berg**

**Dr. med. Franz-Josef Franzen**

Margaretengässchen 8, 54290 Trier

Telefon: 06 51 - 4 85 44

Telefax: 06 51 - 4 74 63

#### Praxis 2:

**Dr. med. Bernd Ellerhorst**

Am Hauptmarkt 17, 54290 Trier

Telefon: 06 51 - 4 50 66

Telefax: 06 51 - 450 66

#### Praxis 3:

Gemeinschaftspraxis

**Dr. med. Christian Bahrke**

**Dr. med. Renate Putschögl**

Brotstraße 30-31, 54290 Trier

Telefon: 06 51 - 7 60 60

Telefax: 06 51 - 1 45 56 32

Über 90 % aller augenärztlichen Behandlungen an unserem Haus werden ambulant erbracht. Dazu zählen insbesondere über 3.000 Augenoperationen - vornehmlich am Grauen und Grünen Star, an der Netzhaut und im Bereich der Augenlider. Diese werden von unseren Belegärzten im Rahmen ihrer Kassenärztlichen Versorgung an unserem Krankenhaus durchgeführt.

Die im Folgenden genannten Behandlungsfälle betreffen lediglich die stationäre Versorgung in unserem Hause.

### B-[5].1.1 Fachabteilungsschlüssel

#	Fachabteilungsschlüssel
1	(2700) Augenheilkunde

### B-[5].2 Versorgungsschwerpunkte der Organisationseinheit / Fachabteilung

Unsere Augenabteilung wird von sechs Fachärzten für Augenheilkunde und ihren Mitarbeitern aus drei Trierer Praxen geleitet. Sie führen in unserem Krankenhaus jährlich ca. 3000 Operationen durch. Die meisten Eingriffe erfolgen ambulant. Für die stationäre Versorgung der Patienten stehen 12 Planbetten zur Verfügung. Mit ihren unterschiedlichen Spezialisierungen können unsere Belegärzte nahezu das gesamte Spektrum der konservativen und operativen augenärztlichen Versorgung anbieten.



Unsere Belegärzte

#	Versorgungsschwerpunkte	Erläuterungen
1	Diagnostik und Therapie von Erkrankungen der Linse	Operation des grauen Stars mittels Linsenauflösung und Einpflanzung von Kunstlinsen.
2	Diagnostik und Therapie von Erkrankungen der Augenmuskeln, Störungen der Blickbewegungen sowie Akkommodationsstörungen und Refraktionsfehler	Diagnostik in unserer Sehschule, Amblyopie-Behandlung, Schieloperationen an geraden und schrägen Augenmuskeln
3	Diagnostik und Therapie von Erkrankungen des Augenlides, des Tränenapparates und der Orbita	Korrektur von Lidfehlstellungen und Störungen des Tränenflusses (angeboren, erworben, unfallbedingt).
4	Plastische Chirurgie	Kosmetische und funktionelle Eingriffe an den Augenlidern.
5	Diagnostik und Therapie des Glaukoms	moderne Diagnostik, medikamentöse Therapie, chirurgische Therapie inkl. Laserbehandlung
6	Diagnostik und Therapie von Erkrankungen der Konjunktiva	Medikamentöse Therapie, operative Korrekturen
7	Diagnostik und Therapie von Erkrankungen des Glaskörpers und der Netzhaut	Laserbehandlung von Netzhaut und Glaskörpererkrankungen, Operationen von Netzhautablösungen und Glaskörpereintrübungen
8	Behandlung der Makuladegeneration	Operative Medikamenteneingabe in den Augapfel, Photodynamische Therapie der Makuladegeneration
9	Botulinumtoxin-Behandlung	Behandlung von Lidkrämpfen (Blepharospasmus) und kosmetische Behandlung
10	Augenärztlicher Notfalldienst	Beteiligung am augenärztlichen Notfalldienst gemäß der Notdienstplanung der Region Trier.

### B-[5].3 Medizinisch-pflegerische Leistungsangebote der Organisationseinheit / Fachabteilung

Die unter Punkt A-9 beschriebenen allgemeinen medizinisch-pflegerischen Leistungsangebote gelten für alle Fachabteilungen unseres Krankenhauses.

#	Medizinisch-pflegerisches Leistungsangebot	Erläuterungen
1	Sehschule/ Orthoptik	Sehschulen stehen in den Praxen der Belegärzte zur Verfügung.

## B-[5].4 Nicht-medizinische Serviceangebote der Organisationseinheit / Fachabteilung

Die unter Punkt A-10 beschriebenen allgemeinen nicht-medizinischen Serviceangebote gelten für alle Fachabteilungen unseres Krankenhauses.

## B-[5].5 Fallzahlen der Organisationseinheit / Fachabteilung

509

Nur stationäre Patienten - ambulante Patienten (ca. weitere 3.000) sind in dieser Zahl nicht mit inbegriffen.

## B-[5].6 Hauptdiagnosen nach ICD

### B-[5].6.1 ICD, 3stellig

#	ICD	Bezeichnung	Fallzahl
1	H25	Altersstar	261
2	H50	Schielen	106
3	H26	Sonstige Starformen (Durchsichtigkeitsverlustes der Augenlinse)	37
4	H02	Erkrankungen des Augenlides	32
5	H40	Grüner Star	12
6	C44	Hautkrebs	8
7	H11	Erkrankungen der Bindehaut des Auges	8
8	S05	Verletzung des Auges und der Augenhöhle	≤5
9	H16	Hornhautentzündung des Auges	≤5
10	D31	Gutartiges Geschwulst des Auges und Augenanhangsgebilde	≤5
11	H43	Erkrankungen des Glaskörpers des Auges	≤5

### B-[5].6.2 Kompetenzdiagnosen

#	ICD	Bezeichnung	Fallzahl
1	H25.9	Katarakt [Grauer Star]	299
2	H50.9	Strabismus [Schielen in jeder Form]	108
3	H02.9	Affektion des Augenlides [Lidfehlstellungen nach außen, innen, Hautüberschuss, Bewegungsstörungen, Tumoren]	45

## B-[5].7 Prozeduren nach OPS

### B-[5].7.1 OPS, 4stellig

#	OPS	Bezeichnung	Fallzahl
1	5-144	Entfernung der Augenlinse aus der Linsenkapsel (Staroperation)	301
2	5-984	Operationstechnik kleinstmögliche Eingriffe	298
3	5-986	Technik der kleinstmöglichen Eingriffe	290
4	5-10k	Kombinierte Operationen an den Augenmuskeln	81
5	5-093	Korrekturoperation bei Einwärtsstülpung des Lidrandes (Entropium) und teilweise Auswärtswendung eines Augenlids (Ektropium)	21
6	5-133	Senkung des Augeninnendruckes durch Verbesserung der Kammerwasserzirkulation	17
7	5-091	Herausschneiden und Gewebeerstörung von (erkranktem) Gewebe des Augenlides	17
8	5-10b	Schwächende Eingriffe an einem geraden Augenmuskel	12

#	OPS	Bezeichnung	Fallzahl
9	5-160	Eröffnung der Augenhöhle	11
10	5-097	Lidrand- u. Wimpernersatz durch Verpflanzung eines Augenbrauenstreifens (Blepharoplastik)	11
11	5-10c	Operationen an den Augenmuskeln (Faden-Operation, Myopexie)	11
12	5-135	Herausschneiden und Gewebeerstörung von erkranktem Gewebe an der Regenbogenhaut, Strahlenkörper und Lederhaut des Auges	9
13	5-158	Entfernung des Glaskörpers des Auges	7
14	5-096	Andere Wiederherstellungsoperationen der Augenlider	7
15	5-122	Operationen bei Bindehautverdoppelung (Pterygium)	7
16	5-094	Korrekturoperation bei Herabhängen des Oberlids (Blepharoptosis)	7
17	5-155	Gewebeerstörung von erkranktem Gewebe an Netzhaut und Aderhaut des Auges	6
18	5-112	Herausschneiden und Gewebeerstörung von (erkranktem) Gewebe der Bindehäute	≤5
19	5-132	Senkung des Augeninnendruckes durch Operationen am Strahlenkörper (Corpus ciliare)	≤5

### B-[5].7.2 Kompetenzprozeduren

#	OPS	Bezeichnung	Fallzahl
1	5-144.51	Extrakapsuläre Extraktion der Linse [ECCE]: Linsenkernverflüssigung [Phakoemulsifikation] über kornealen Zugang: Mit Einführung einer kapselfixierten Hinterkammerlinse [Operationen des Grauen Stars]	301
2	5-10m	Andere Operationen an den Augenmuskeln [Schieloperationen]	109
3	5-093.x	Korrekturoperation bei Entropium und Ektropium [Operationen von Lidfehlstellungen]	33
4	5-091.y	Exzision und Destruktion von (erkranktem) Gewebe des Augenlides [Tumorchirurgie am Auge]	26

### B-[5].8 Ambulante Behandlungsmöglichkeiten

#	Bezeichnung der Ambulanz	Angebotene Leistung	Art der Ambulanz
1	Augenambulanz	Gesamtes Spektrum der ambulanten Augenheilkunde	Die ambulante Behandlung der Augenpatienten findet in den Praxen der Belegärzte statt, lediglich unmittelbar perioperativ und im Rahmen der Notfallbehandlung in der Augenambulanz des Krankenhauses.

### B-[5].9 Ambulante Operationen nach § 115b SGB V

Etwa 90 % aller augenärztlichen Operationen werden von unseren Belegärzten ambulant erbracht, jedoch nicht nach § 115b SGB V, sondern im Rahmen ihrer kassenärztlichen Versorgung in den Räumlichkeiten des Krankenhauses. Insgesamt ca. 3.000 Stk.

#### B-[5].9.1 Ambulante Operationen nach § 115b SGB V

## B-[5].10 Zulassung zum Durchgangs-Arztverfahren der Berufsgenossenschaft

Ambulante Ja

D-Arzt-Zulassung:

Stat. BG-Zulassung: Ja

## B-[5].11 Apparative Ausstattung

#	Apparative Ausstattung	Kommentar/Erläuterung
1	Phakoemulsifikationsgeräte	Geräte zur Operation des Grauen Stars
2	Vitrektomieeinheit	Gerät zur Glaskörperoperation
3	Operationsmikroskope	Mikrochirurgische Augenoperationen
4	Angiographiegerät	Fluoreszenz-Angiographie
5	Laser	Argonlaser, Neodym-Yag-Laser, Photodynamische Therapie, LASIK in Kooperation mit FREEVIS.

## B-[5].12 Personelle Ausstattung

### B-[5].12.1 Ärzte

Ärzte insgesamt (außer Belegärzte):

Kommentar dazu:

Davon Fachärzte:

Kommentar dazu:

Belegärzte nach § 121 SGB V: 6

Kommentar dazu: aus drei verschiedenen Praxen

### B-[5].12.1.1 Facharztqualifikation

#	Facharztqualifikation
1	Augenheilkunde

### B-[5].12.1.2 Zusatzweiterbildung

### B-[5].12.2 Pflegepersonal

Pflegekräfte insgesamt: 13

Kommentar dazu:

Davon examinierte Gesundheits- und Krankenpfleger bzw. Gesundheits- und Kinderkrankenpfleger (3 Jahre, ohne und mit Fachweiterbildung): 11,5

Kommentar dazu:

Davon examinierte Gesundheits- und Krankenpfleger bzw. Gesundheits- und Kinderkrankenpfleger (3 Jahre, mit entsprechender Fachweiterbildung):

Kommentar dazu: Zusätzliche Weiterbildungen und Qualifikationen:  
1 Mitarbeiterin verfügt über eine Stationsleitungsausbildung

### B-[5].12.3 Spezielles therapeutisches Personal

Wir erweitern durch bedarfsgesteuerte Fortbildung der Pflegekräfte unser spezielles therapeutisches Angebot stetig. Enge abteilungsübergreifende Zusammenarbeit und Kooperation mit ambulanten Spezialisten runden unser Angebot ab.

#	Spezielles therapeutisches Personal	Kommentar
1	Überleitungsschwester	
2	Arzthelfer	
3	Orthoptisten	Speziell ausgebildete Mitarbeiter/innen zur Schielbehandlung
4	Sozialarbeiter	

## C Qualitätssicherung

### C-1 Teilnahme an der externen vergleichenden Qualitätssicherung nach § 137 Abs. 1 Satz 3 Nr. 1 SGB V (BQS-Verfahren)

Zugelassene Krankenhäuser sind gesetzlich zur Teilnahme an der externen Qualitätssicherung nach § 137 SGB V verpflichtet.

Gemäß unserem Leistungsspektrum nehmen wir an folgenden Qualitätssicherungsmaßnahmen (Leistungsbereiche) teil:

#### C-1.1 Im Krankenhaus erbrachte Leistungsbereiche / Dokumentationsrate

#	Leistungsbereich	Fallzahl	Dok.-Rate (in %)	Kommentar
1	Ambulant erworbene Pneumonie	131	100	
2	Cholezystektomie	110	100	
3	Geburtshilfe	489	100	
4	Gynäkologische Operationen	265	100	
5	Herzschrittmacher-Aggregatwechsel	24	100	
6	Herzschrittmacher-Implantation	39	100	
7	Herzschrittmacher-Revision/ -Systemwechsel/ -Explantation	<20	100	
8	Hüft-Endoprothesen-Erstimplantation	27	100	
9	Hüftgelenknahe Femurfraktur	41	100	
10	Hüft-Totalendoprothesen-Wechsel und -komponentenwechsel	<20	100	
11	Knie-Totalendoprothesen-Erstimplantation	25	100	
12	Mammachirurgie	52	92,31	
<b>Gesamtauswertung</b>		<b>1215</b>	<b>99,67</b>	

Da das BQS-Verfahren zur Dekubitusprophylaxe an die Leistungsbereiche isolierte Aortenklappenchirurgie, Hüft-Endoprothesen-Erstimplantation, Hüft-TEP-Wechsel und -komponentenwechsel, hüftgelenknahe Femurfraktur, Knie-TEP-Erstimplantation, Knie-TEP-Wechsel und -komponentenwechsel, kombinierte Koronar- und Aortenklappenchirurgie und isolierte Koronarchirurgie gekoppelt ist, existieren hier keine gesonderten Angaben über Fallzahlen und Dokumentationsrate. Fallzahl und Dokumentationsrate im Leistungsbereich Dekubitusprophylaxe können aus den Angaben in den jeweiligen Leistungsbereichen abgelesen werden.

#### C-1.2 Ergebnisse für ausgewählte Qualitätsindikatoren aus dem BQS-Verfahren

##### C-1.2.A Vom Gemeinsamen Bundesausschuss als uneingeschränkt zur Veröffentlichung geeignet bewertete Qualitätsindikatoren

##### C-1.2 A.I Qualitätsindikatoren, deren Ergebnisse keiner Bewertung durch den Strukturierten Dialog bedürfen oder für die eine Bewertung durch den Strukturierten Dialog bereits vorliegt

#	Leistungsbereich und Qualitätsindikator	Kennzahlbezeichnung	Bewert. durch Strukt. Dialog	Vertr.-bereich	Zähler / Nenner	Ergebn.	Referenzbereich
1	Brusttumoren: Bestimmung der Hormonempfindlichkeit der Krebszellen	Hormonrezeptoranalyse	1	76,4% - 99,2%	26 / 28	92,9%	>= 95%
2	Brusttumoren: Röntgenuntersuchung des entfernten Gewebes nach der Operation	Postoperatives Präparatröntgen	8	29,2% - 100%	≤5	100%	>= 95%
3	Brusttumoren: Sicherheitsabstand zum gesunden Gewebe	Angabe Sicherheitsabstand: bei Mastektomie	8	39,7% - 100%	≤5	100%	>= 95%

#	Leistungsbereich und Qualitätsindikator	Kennzahlbezeichnung	Bewert. durch Strukt. Dialog	Vertr.-bereich	Zähler / Nenner	Ergebn.	Referenzbereich
4	Brusttumoren: Sicherheitsabstand zum gesunden Gewebe	Angabe Sicherheitsabstand: brusterhaltender Therapie	1	60,4% - 96,7%	16 / 19	84,2%	>= 95%
5	Frauenheilkunde: Vorbeugende Gabe von Antibiotika bei Gebärmutterentfernungen	Antibiotikaphylaxe bei Hysterektomie	8	94,2% - 99,8%	122 / 124	98,4%	>= 90%
6	Frauenheilkunde: Vorbeugende Medikamentengabe zur Vermeidung von Blutgerinnseln bei Gebärmutterentfernungen	Thromboseprophylaxe bei Hysterektomie	8	94,4% - 100%	99 / 100	99%	>= 95%
7	Gallenblasenentfernung: Feingewebliche Untersuchung der entfernten Gallenblase	Erhebung eines histologischen Befundes	1	93,5% - 99,8%	108 / 110	98,2%	= 100%
8	Gallenblasenentfernung: Klärung der Ursachen für angestaute Gallenflüssigkeit vor der Gallenblasenentfernung	Präoperative Diagnostik bei extrahepatischer Cholestase	1	18,4% - 67,1%	7 / 17	41,2%	= 100%
9	Gallenblasenentfernung: Ungeplante Folgeoperation(en) wegen Komplikation(en)	Reinterventionsrate	1	0% - 10,9%	≤5	2%	<= 1,5%
10	Geburtshilfe: Zeitspanne zwischen dem Entschluss zum Notfallkaiserschnitt und der Entbindung des Kindes	E-E-Zeit bei Notfallkaiserschnitt	8	2,5% - 100%	≤5	100%	>= 95%
11	Herzschrittmachereinsatz: Auswahl des Herzschrittmachersystems	Leitlinienkonforme Systemwahl bei bradykarden Herzrhythmusstörungen	8	78,9% - 98,5%	36 / 39	92,3%	>= 90%
12	Herzschrittmachereinsatz: Entscheidung für die Herzschrittmacher-Behandlung	Leitlinienkonforme Indikationsstellung bei bradykarden Herzrhythmusstörungen	1	63,4% - 90,8%	31 / 39	79,5%	>= 90%
13	Herzschrittmachereinsatz: Entscheidung für die Herzschrittmacher-Behandlung und die Auswahl des Herzschrittmachersystems	Leitlinienkonforme Indikationsstellung und leitlinienkonforme Systemwahl bei bradykarden Herzrhythmusstörungen	1	55% - 85,1%	28 / 39	71,8%	>= 80%
14	Herzschrittmachereinsatz: Komplikationen während oder nach der Operation	Perioperative Komplikationen: Sondendislokation im Vorhof	2	4,7% - 37,4%	≤5	16,7%	<= 3%
15	Herzschrittmachereinsatz: Komplikationen während oder nach der Operation	Perioperative Komplikationen: Sondendislokation im Ventrikel	1	0,5% - 17,6%	≤5	5,1%	<= 3%
16	Herzschrittmachereinsatz: Komplikationen während oder nach der Operation	Perioperative Komplikationen: chirurgische Komplikationen	1	0,5% - 17,6%	≤5	5,1%	<= 2%
17	Hüftgelenkersatz: Ausrenkung des künstlichen Hüftgelenkes nach der Operation	Endoprothesenluxation	8	0% - 12,8%	≤5	0%	<= 5%
18	Hüftgelenkersatz: Entzündung des künstlichen Hüftgelenks	Postoperative Wundinfektion	8	0% - 12,8%	≤5	0%	<= 3%
19	Hüftgelenkersatz: Ungeplante Folgeoperation(en) wegen Komplikation(en)	Reinterventionen wegen Komplikation	8	0% - 13,8%	≤5	0%	<= 9%
20	Kniegelenkersatz: Entzündung des Operationsbereichs nach der Operation	Postoperative Wundinfektion	8	0% - 12,8%	≤5	0%	<= 2%
21	Kniegelenkersatz: Ungeplante Folgeoperation(en) wegen Komplikation(en)	Reinterventionen wegen Komplikation	8	0% - 13,8%	≤5	0%	<= 6%

**Erläuterung der Bewertungsschlüssel:**

- 0 = Derzeit noch keine Einstufung als auffällig oder unauffällig möglich, da der Strukturierte Dialog noch nicht abgeschlossen ist
- 1 = Krankenhaus wird nach Prüfung als unauffällig eingestuft
- 2 = Krankenhaus wird für dieses Erhebungsjahr als unauffällig eingestuft, in der nächsten Auswertung sollen die Ergebnisse aber noch mal kontrolliert werden
- 3 = Krankenhaus wird ggf. trotz Begründung erstmals als qualitativ auffällig bewertet
- 4 = Krankenhaus wird ggf. trotz Begründung wiederholt als qualitativ auffällig bewertet
- 5 = Krankenhaus wird wegen Verweigerung einer Stellungnahme als qualitativ auffällig eingestuft
- 6 = Krankenhaus wird nach Prüfung als positiv auffällig, d. h. als besonders gut eingestuft

- 8 = Ergebnis unauffällig, kein Strukturierter Dialog erforderlich  
 9 = Sonstiges (In diesem Fall ist auch der dem Krankenhaus zur Verfügung gestellte Kommentar in die Spalte 8 zu übernehmen.)

### C-1.2.B Vom Gemeinsamen Bundesausschuss eingeschränkt zur Veröffentlichung empfohlene Qualitätsindikatoren / Qualitätsindikatoren mit eingeschränkter methodischer Eignung

#### C-1.2 B.I Qualitätsindikatoren, deren Ergebnisse keiner Bewertung durch den Strukturierten Dialog bedürfen oder für die eine Bewertung durch den Strukturierten Dialog bereits vorliegt

7	Leistungsbereich und Qualitätsindikator	Kennzahlbezeichnung	Bewert. durch Strukt. Dialog	Vertr.-bereich	Zähler / Nenner	Ergebn.	Referenzbereich
1	Geburtshilfe: Übersäuerung des kindlichen Blutes nach der Geburt	Azidose bei reifen Einlingen mit Nabelarterien-pH-Bestimmung	8	0% - 1,23%	≤5	0,2%	<= 0,3%
2	Lungenentzündung: Rasche Durchführung von Untersuchungen zur Feststellung des Sauerstoffgehaltes im Blut	Erste Blutgasanalyse oder Pulsoxymetrie: Alle Patienten	1	95,7% - 100%	130 / 131	99,2%	= 100%
3	Lungenentzündung: Rascher Behandlungsbeginn mit Antibiotika	Antimikrobielle Therapie: Ausschluss von Patienten, die aus einem anderen Krankenhaus aufgenommen wurden	8	97,2% - 100%	129 / 129	100%	>= 78,3%
4	Pflege: Vorbeugung von Druckgeschwüren: Neu entstandene Druckgeschwüre während des Krankenhausaufenthaltes bei der Versorgung mit künstlichem Gelenkersatz an Hüfte und Knie	Dekubitusprophylaxe bei elektiver Endoprothetik von Knie und Hüfte: Veränderung des Dekubitusstatus während des stationären Aufenthalts bei Patienten, die ohne Dekubitus aufgenommen wurden: Patienten mit Dekubitus (Grad 1 bis 4) bei Entlassung	1	0% - 6,72%	≤5	0%	<= 2,3%
5	Pflege: Vorbeugung von Druckgeschwüren: Neu entstandene Druckgeschwüre während des Krankenhausaufenthaltes bei der Versorgung mit künstlichem Gelenkersatz an Hüfte und Knie	Dekubitusprophylaxe bei elektiver Endoprothetik von Knie und Hüfte: Veränderung des Dekubitusstatus während des stationären Aufenthalts bei Patienten, die ohne Dekubitus aufgenommen wurden: Patienten mit Dekubitus Grad 2 oder höher bei Entlassung	1	0% - 6,72%	≤5	0%	<= 1,7%

#### Erläuterung der Bewertungsschlüssel:

- 0 = Derzeit noch keine Einstufung als auffällig oder unauffällig möglich, da der Strukturierte Dialog noch nicht abgeschlossen ist  
 1 = Krankenhaus wird nach Prüfung als unauffällig eingestuft  
 2 = Krankenhaus wird für dieses Erhebungsjahr als unauffällig eingestuft, in der nächsten Auswertung sollen die Ergebnisse aber noch mal kontrolliert werden  
 3 = Krankenhaus wird ggf. trotz Begründung erstmals als qualitativ auffällig bewertet  
 4 = Krankenhaus wird ggf. trotz Begründung wiederholt als qualitativ auffällig bewertet  
 5 = Krankenhaus wird wegen Verweigerung einer Stellungnahme als qualitativ auffällig eingestuft  
 6 = Krankenhaus wird nach Prüfung als positiv auffällig, d. h. als besonders gut eingestuft  
 8 = Ergebnis unauffällig, kein Strukturierter Dialog erforderlich  
 9 = Sonstiges (In diesem Fall ist auch der dem Krankenhaus zur Verfügung gestellte Kommentar in die Spalte 8 zu übernehmen.)

**C-1.2 B.II Qualitätsindikatoren, bei denen die Bewertung der Ergebnisse im Strukturierten Dialog noch nicht abgeschlossen ist und deren Ergebnisse daher für einen Vergleich noch nicht geeignet sind**

№	Leistungsbereich und Qualitätsindikator	Kennzahlbezeichnung
1	Lungenentzündung: Durchführung festgelegter Untersuchungen vor der Entlassung	Bestimmung der klinischen Stabilitätskriterien: Alle Patienten, die regulär entlassen wurden
2	Lungenentzündung: Entlassung der Patienten in stabilem Gesundheitszustand	Klinische Stabilitätskriterien: Alle Patienten, die regulär entlassen wurden und vollständig gemessenen Stabilitätskriterien

**C-1.2.C Vom Gemeinsamen Bundesausschuss nicht zur Veröffentlichung empfohlene / noch nicht bzgl. ihrer methodischen Eignung bewertete Qualitätsindikatoren**

**C-2 Externe Qualitätssicherung nach Landesrecht gemäß § 112 SGB V**

Über § 137 SGB V hinaus ist auf Landesebene eine verpflichtende Qualitätssicherung vereinbart. Gemäß unserem Leistungsspektrum nehmen wir an folgenden Qualitätssicherungsmaßnahmen (Leistungsbereiche) teil:

№	Leistungsbereich	Erläuterungen
1	Appendektomie	Fallzahl: 42, Dokumentationsrate: 100 %
2	Schlaganfall	Lieferung von 29 projektkonformen Datensätzen

**C-3 Qualitätssicherung bei Teilnahme an Disease-Management-Programmen (DMP) nach § 137f SGB V**

Unser Krankenhaus nimmt an keinen Disease-Management-Programmen teil.

**C-4 Teilnahme an sonstigen Verfahren der externen vergleichenden Qualitätssicherung**

Unser Krankenhaus nimmt an keinen weiteren Verfahren der externen vergleichenden Qualitätssicherung teil.

**C-5 Umsetzung der Mindestmengenvereinbarung nach § 137 Abs. 1 S. 3 Nr. 3 SGB V**

Unsere chirurgische Abteilung baut zur Zeit den neuen Leistungsbereich zur Implantation von Kniegelenk-Totalendoprothesen auf. Der Übergangszeitraum für das Erreichen der Mindestmengen wird gemäß § 137 Abs. 1 Satz 3 Nr. 3 SGB V in Anspruch genommen. Die Versorgungsqualität ist jederzeit in vollem Umfang gewährleistet.

№	Leistungsbereich	Mindestmenge (im Berichtsjahr)	Erbrachte Menge (im Berichtsjahr)
1	06 - Kniegelenk Totalendoprothese (2006)	50	26

**C-5.1 Einbezogene Leistungen (OPS-Codes)**

### C-6 Ergänzende Angaben bei Nicht-Umsetzung der Mindestmengenvereinbarung nach § 137 Abs. 1 S. 3 Nr. 3 SGB V (Ausnahmeregelung)

:	Leistungsbereich	Ausnahme-tatbestand	Ergänzende Maßnahme
1	06 - Kniegelenk Totalendoprothese (2006)	Inanspruchnahme des Übergangszeitraumes von 24 Monaten	Einsatz eines, auf den neuen Leistungsbereich spezialisierten Facharztes.

## D Qualitätsmanagement

### D-1 Qualitätspolitik

Die Qualitätspolitik am Evangelischen Elisabeth-Krankenhaus in Trier basiert auf den Grundsätzen unseres gemeinsam verfassten Leitbildes. Alle Mitarbeiterinnen und Mitarbeiter, insbesondere aber die Führungskräfte des Krankenhauses sind verpflichtet und aufgefordert, den Qualitätsgedanken und die Qualitätspolitik konstruktiv mitzutragen und das Qualitätsmanagementsystem im Sinne eines kontinuierlichen Verbesserungsprozesses systematisch weiterzuentwickeln. Darauf aufbauend und vertrauend haben wir uns folgende Schwerpunkte gesetzt und Leitgedanken definiert:

#### Die Qualität

Unser Qualitätsmanagement orientiert sich an der gesamten Unternehmensstruktur und kann nur in einem berufsübergreifenden, teamorientierten Ansatz erfolgreich sein. Die Qualitätspolitik ist ein Teil unserer strategischen Ausrichtung. Wir arbeiten ständig an der Verbesserung unserer Qualität vor allem durch Förderung des Qualitätsgedankens bei allen Mitarbeiterinnen und Mitarbeitern des Hauses. Regelmäßig durchgeführte, dokumentierte und evaluierte technische Kontrollen und Hygienekontrollen, die Berufung von Beauftragten für unterschiedliche Verantwortungsbereiche, die Einrichtung von diversen Kommissionen sowie die im Qualitätshandbuch vielfältigen schriftlich fixierten Verfahrensanweisungen, Prozessbeschreibungen und Checklisten sorgen für einen hohen Qualitätsstandard an unserem Hause. Die Teilnahme an den verpflichtenden Maßnahmen zur Qualitätssicherung sorgen für eine Transparenz unserer Ergebnisse auch nach außen.

Teilnahme an den verpflichtenden Maßnahmen zur Qualitätssicherung sorgen für eine Transparenz unserer Ergebnisse auch nach außen.

#### Die Patientenorientierung

Der Patient ist Mittelpunkt unseres Engagements. Durch professionelles Handeln auf allen Ebenen sollen die Erwartungen unserer Patienten erfüllt werden. Dazu gehören u.a. die ganzheitliche Betrachtungsweise des Patienten mit seinen individuellen Wünschen und Bedürfnissen, die Einbeziehung der Patienten als auch deren Bezugspersonen in den Behandlungsprozess, eine bestmögliche medizinisch/pflegerische Diagnostik und Therapie nach den neuesten Erkenntnissen als auch die Sicherstellung einer adäquaten Nachsorge im Anschluss an die Krankenhausbehandlung durch eine frühzeitige Einbeziehung unserer Kooperationspartner (Hausärzte, Therapeuten, Sozialdienste) sowie weiteren Einrichtungen des Gesundheitswesens.

#### Die Mitarbeiterzufriedenheit

Die Mitarbeiter sind unser wichtigstes „Kapital“. Durch entsprechende Maßnahmen wie situative Beratungsgespräche, regelmäßige jährliche Mitarbeitergespräche, eine differenzierte Personalentwicklung und zielorientierte Fortbildungen fördern wir die soziale und fachliche Kompetenz als auch eine Atmosphäre, in der alle offen miteinander umgehen. Man arbeitet eigenverantwortlich und konstruktiv zusammen. Durch das betriebliche Vorschlagswesen gibt es Raum für Ideen und deren Umsetzung. Die Krankenhausleitung legt Wert auf eine breite und solide Mitarbeiterinformation und bindet diese bei wichtigen Entscheidungsprozessen frühzeitig mit ein.

#### Das Risiko- und Fehlermanagement

Durch geeignete Maßnahmen versuchen wir Behandlungsrisiken zu minimieren. Die Entwicklung und Einführung klinischer Behandlungspfade auf der Grundlage medizinisch/ pflegerischer Leitlinien der Fachgesellschaften geben allen an der Behandlung Beteiligten ein größtmögliches Maß an Orientierung und Sicherheit. Detaillierte Verfahrens- und Arbeitsanweisungen sorgen für Transparenz. Regelmäßige Stationsbegehungen und Prozessüberprüfungen decken Schwachstellen in der Organisation auf. Laufende Qualitätskontrollen und -statistiken machen Problemfelder umgehend sichtbar.

Wenn Fehler auftreten suchen wir in erster Linie nach Problemlösungen und nicht nach "Schuldigen". Wir fördern somit unsere "Fehlerkultur" und nutzen damit die Chance für Verbesserungen um eine Wiederholung zu vermeiden .

#### Der wirtschaftliche Erfolg

Die Führung des Krankenhauses leitet alle notwendigen Maßnahmen ein, um die wirtschaftliche Existenz zu sichern. Dazu gehören die Förderung marktnotwendiger Veränderungsprozesse im Sinne einer Nachfrage- und Angebotsorientierung, die Überprüfung der Betriebsabläufe und Behandlungsspektren auf ihre Wirtschaftlichkeit und Effektivität, die notwendigen Erneuerungen der räumlichen als auch

medizin-technischen Ausstattung, die Weiterentwicklung des hausinternen Qualitätsmanagements sowie der verantwortungsvolle Umgang mit den uns zur Verfügung stehenden Ressourcen. Wir forcieren eine weitere umfassende sinnvolle Vernetzungen mit anderen Leistungserbringern im Gesundheitswesen.

## D-2 Qualitätsziele

Ein Auszug aus unseren aktuellen Qualitätszielen:

- **Patienten**
  - Klinische Behandlungspfade sind in allen Abteilungen des Hauses fortentwickelt bzw. implementiert.
  - Die Wartezeit von der Aufnahme eines Patienten bis zum Eintreffen auf der Station wird auf ein Minimum reduziert.
  - Zur besseren Darstellung der Patientenzufriedenheit werden - zu den laufenden Patientenbefragungen - zusätzlich Stichtagsbefragungen durchgeführt.
  - Der Expertenstandard "Entlassung von Patienten" ist in allen Abteilungen des Hauses umgesetzt.
  
- **Mitarbeiter**
  - Regelmässige, strukturierte Zielvereinbarungsgespräche mit Mitarbeitern finden auf allen Ebenen der Abteilungen statt.
  - Alle Mitarbeiterinnen und Mitarbeiter sind bis Ende 2007 mit der Handhabung der neuen Version des hauseigenen Intranets vertraut.
  
- **Qualitätsmanagement**
  - Es wird eine hausinterne Qualitätszeitung zur Mitarbeiterinformation eingeführt
  - Ein EDV-gesteuertes Dokumentenlenkungssystem und Archivierungsprogramm wird implementiert.
  
- **Organisation / Ressourcenmanagement / bauliche Maßnahmen**
  - Das Wegeleitsystem im Hause ist optimiert.
  - Mit dem Ziel, Prozessabläufe zu verbessern, wird die Möglichkeit der Schaffung und Umsetzung neuer Versorgungsstrukturen über die bestehenden Abteilungsstrukturen hinaus überprüft.
  - Um das Serviceangebot für unsere Patienten weiter zu verbessern, wird eine neue Ruf-, Telefon- und Fernsehanlage installiert.
  - Durch einen Sachverständigen wurde eine Energieeinsatzanalyse für unser Haus erstellt und Möglichkeiten der Energieeinsparung aufgezeigt. Als Ergebnis dieser Recherche wird die zukünftige Energieversorgung unseres Hauses neu ausgerichtet - z.B. durch ein energieeffizientes Blockheizkraftwerk - . Dies reduziert Kosten und schont die Umwelt durch geringeren Ressourcenverbrauch.
  
- **Strategische Ausrichtung**
  - Um unser Leistungsspektrum zu erweitern bzw. abzurunden wird eine weitere, enge Vernetzung und Kooperation mit anderen Anbietern im Gesundheitswesen angestrebt.

### D-3 Aufbau des einrichtungswinteren Qualitätsmanagements

Qualitätsmanagement ist eine Führungsaufgabe und muss von allen Führungskräften gleichermaßen mitgetragen und „gelebt“ werden. Verantwortlich für die Initiierung und Umsetzung der Qualitätspolitik ist die Geschäftsleitung. Sie entscheidet über Projekte und stellt, in Abstimmung mit der Steuerungsgruppe, die notwendigen Ressourcen zur Verfügung.

In jährlichen Strategiewerkshops auf Leitungsebene und in den monatlichen Chefarzt-/ Direktoriums-/ Geschäftsleitungstreffen werden strategische Zielvorgaben entwickelt und hausintern kommuniziert. Bei Themen zur strategischen Ausrichtung unserer Einrichtung ist auch der Träger involviert und stimmt Veränderungsprozesse mit der Geschäftsleitung und dem Krankenhausdirektorium ab.

Die Steuerungsgruppe, bestehend aus einem Oberarzt der inneren Abteilung, einem Oberarzt der Chirurgie, dem Direktionsassistenten sowie dem Pflegedirektor, stimmt innerhalb des Teams sowie mit der Geschäftsleitung den Maßnahmenkatalog, der sich aus den vereinbarten Zielvorgaben ableitet, ab. Sie erteilt Projektaufträge, erstellt das Projektdesign, stellt die Projektgruppen zusammen und ist verantwortlich für die Umsetzung und Kontrolle der Projektergebnisse. Die Mitglieder der Steuerungsgruppe unterstützen die Implementierung neuer Qualitätsstandards und informieren die Mitarbeiter des Hauses über ihre Aktivitäten im Rahmen von Teamsitzungen. Durch die Einbindung des Direktionsassistenten in die Steuerungsgruppe ist die Geschäftsleitung über die laufenden Projektaktivitäten und Fortschritte zeitnah informiert. Die Mitglieder der Steuerungsgruppe treffen sich wöchentlich zur Statuskontrolle und weiteren Projektsteuerung.

Interdisziplinär und multiprofessionell zusammengesetzte Projektgruppen sind für die Umsetzung von unterschiedlichen Projekten verantwortlich. Die Projektgruppenleiter pflegen den engen Kontakt zu den Mitgliedern der Steuerungsgruppe und geben regelmäßig schriftliche und mündliche Sachstandberichte ab.

In jeder Abteilung existiert ein Qualitätsbeauftragter als Ansprechpartner für die Mitglieder der Steuerungsgruppe. Zu seinen Aufgaben gehören die Mitarbeit in diversen Projektgruppen, die Erstellung von Verfahrensanweisungen, die Kommunikation von Projekten im Hause sowie die Initiierung und Umsetzung von qualitätsfördernden Maßnahmen innerhalb seiner Abteilung.

## D-4 Instrumente des Qualitätsmanagements

Zu den Instrumenten unseres Qualitätsmanagements gehören u.a.:

- **Patientenbefragungen / Wartezeitenermittlung**  
Patientenbefragungen werden kontinuierlich mittels eines Fragebogens, den unsere Patienten oder deren Angehörigen ausfüllen, durchgeführt. Die Fragebögen werden durch ein externes Institut vierteljährlich ausgewertet und die Ergebnisse den Abteilungsleitern des Hauses mitgeteilt. In den Abteilungen Endoskopie und Ambulanz werden Zufriedenheitsabfragen und Wartezeitenermittlungen durchgeführt. Kritikpunkte, die ein zügiges Handeln erfordern, werden im Rahmen des Beschwerdemanagements umgehend bearbeitet.
- **Beschwerdemanagement**  
In einer Verfahrensanweisung ist geregelt, wie mit Kritik, sei es von Patienten, Angehörigen, Partnern oder auch Mitarbeitern des Hauses umgegangen wird. Ziel ist es, Kritik ernst zu nehmen, gemeinsam mit den Betroffenen zu thematisieren, daraus Rückschlüsse für weitere Verbesserungsmaßnahmen zu ziehen und diese auch zeitnah umzusetzen.
- **Fehler- und Risikomanagement**  
In allen Abteilungen unseres Hauses werden von einem Partnerunternehmen durch gezieltes Beobachten des täglichen klinischen Alltags Risikoanalysen durchgeführt damit potentielle Fehlerquellen im Vorfeld rechtzeitig erkannt und umgehend entsprechende Veränderungsprozesse eingeleitet werden können.
- **Fallbesprechungen**  
Zur gemeinsamen Abstimmung und Optimierung von Therapiekonzepten für unsere Patienten treffen sich in regelmässigen Abständen Ärzte unterschiedlicher Fachbereiche zu Morbiditätskonferenzen. Ziel ist es, den - auch zukünftigen - Patienten eine zielführende Behandlung zukommen zu lassen.
- **Interne Audits**  
Regelmäßig durchgeführte und dokumentierte Befragungen von Mitarbeitern in allen Abteilungen und Bereichen des Hauses durch geschulte Auditoren geben uns wichtige Hinweise über die Einhaltung und Umsetzungsqualität von gesetzlichen Regelungen, Verfahrensanweisungen sowie Prozessabläufen. Anregungen aus der Mitarbeiterschaft zur Anwendbarkeit und Praxisorientierung von implementierten Arbeitsabläufen sind die Grundlage für den kontinuierlichen Verbesserungsprozess.
- **Teilnahme an externen Qualitätskontrollen**  
Die Teilnahme an umfassenden externen Qualitätskontrollen erlauben einen direkten Qualitätsvergleich mit anderen, vergleichbaren Leistungsanbietern. Die Ergebnisse werden den Abteilungsleitern zeitnah mitgeteilt.
- **Interne Qualitätskontrollen**  
Regelmäßig durchgeführte Funktionskontrollen und technische Prüfungen, entweder durch eigene, geschulte Mitarbeiter oder beauftragte Vertragsfirmen informieren über den ordnungsgemäßen Zustand aller Gerätschaften und technischen Anlagen im Hause.
- **Hygienemanagement**  
Hygienekontrollen in allen Bereichen des Hauses in Form von regelmäßigen Begehungen, Abklatschuntersuchungen bei Personal und Material seitens der Abtlg. Klinikhygiene aber auch der Aufsichtsbehörden sowie die Erstellung von Infektionsstatistiken sorgen für eine sichere Umgebung.
- **Intranet**  
Das bisherige Intranetportal wurde durch eine neue, erweiterte und übersichtliche Version ersetzt und steht als Informationsmedium allen Mitarbeiterinnen und Mitarbeiter rund um die Uhr zur Verfügung. Hier sind alle Prozessabläufe, Verfahrens- und Arbeitsanweisungen sowie Checklisten aller Abteilungen im Hause hinterlegt, ebenso umfassende Informationen zu hygiene relevanten Themen und medizinischen Behandlungsleitlinien als auch den Pflegestandards.

## D-5 Qualitätsmanagement-Projekte

Im Berichtszeitraum konnten folgende Projekte umgesetzt bzw. die Umsetzung begonnen werden :

- **Medizinisch/ pflegerische Behandlungspfade**  
In der Chirurgie und Gynäkologie wurden erfolgreich weitere Behandlungspfade implementiert. Im Rahmen von Überprüfungen wurde die Umsetzung positiv bewertet.
- **Eingangshalle/ Datenschutz**  
Zur Verbesserung des Datenschutzes wurde der gesamte Eingangsbereich des Krankenhauses als auch die administrative Patientenaufnahme baulich umgestaltet.
- **Betriebliches Vorschlagswesen**  
Das betriebliche Vorschlagswesen wurde in einer Verfahrensanweisung geregelt und konnte eingeführt werden.
- **Ethikkommission**  
Die Ethikkommission hat sich konstituiert sowie eine Geschäftsordnung gegeben und durch entsprechende Fortbildungen auf ihre Aufgaben vorbereitet.
- **QM Portal/ Intranet**  
Es wurde ein neues Intranetportal im Hause implementiert. Derzeit werden noch alle Inhalte aus dem alten Portal in das neue Portal konfiguriert. Bis Ende 2007 wird es allen Mitarbeitern - nach einer entsprechenden Schulung - zur Verfügung stehen.
- **Ärztehaus**  
Ein ursprünglicher Gebäudekomplex des Krankenhauses wurde in einer umfassenden Umbaumaßnahme erfolgreich zu einem Ärztehaus umgebaut. Der über zwei Stockwerke reichende gläserne Eingangsbereich mit dem offen gestalteten Treppenhaus sowie die modern und großzügig ausgestalteten Arztpraxen zeigen in beeindruckender Weise, wie effektiv historische Bausubstanz mit modernen Elementen kombiniert werden kann. Die ersten Arztpraxen haben das Gebäude bereits bezogen.
- **Dokumentenmanagement / Patientenakte / Archivierung**  
Die Patientendokumentation und die Archivierung von Patientenakten konnte weitestgehend in den Abteilungen vereinheitlicht werden. So haben bspw. Farbkodierungen in den Patientenakten im gesamten Haus die gleiche Bedeutung. Dies ist ein wichtiger Beitrag zur Patientensicherheit.
- **Schmerztherapie-Konzept**  
Es konnte in Abstimmung mit allen "schneidenden" Abteilungen unseres Hauses ein gemeinsames Schmerztherapie-Konzept für alle frischoperierten Patienten verbindlich eingeführt werden. Ziel ist, dass Patientinnen und Patienten nach einer Operation möglichst schmerzfrei sind.
- **Krankenhausinformationsfilm**  
Es wurde ein neuer, aktueller Krankenhausinformationsfilm produziert. Die Dreharbeiten sind abgeschlossen, der Film wird ab November 07 in unserem Fernseh-Hauskanal ausgestrahlt und informiert unsere Patienten in unterhaltsamer Weise über das gesamte Leistungsspektrum unseres Hauses.

## D-6 Bewertung des Qualitätsmanagements

Unser Haus wurde im Oktober 2004 nach **proCumcert** und **KTQ** zertifiziert.