

Strukturierter Qualitätsbericht
gemäß § 137 Abs. 3 Satz 1 Nr. 4 SGB V
für das Berichtsjahr 2010

Kreisklinik Altötting

Dieser Qualitätsbericht wurde mit dem von der DKTIG herausgegebenen Erfassungstool IPQ auf der Basis der Software ProMaTo® QB am 05.07.2011 um 15:37 Uhr erstellt.

DKTIG: <http://www.dktig.de>

ProMaTo: <http://www.netfutura.de>

Inhaltsverzeichnis

Einleitung

- A** **Struktur- und Leistungsdaten des Krankenhauses**
- A-1 Allgemeine Kontaktdaten des Krankenhauses
- A-2 Institutionskennzeichen des Krankenhauses
- A-3 Standort(nummer)
- A-4 Name und Art des Krankenhausträgers
- A-5 Akademisches Lehrkrankenhaus
- A-6 Organisationsstruktur des Krankenhauses
- A-7 Regionale Versorgungsverpflichtung für die Psychiatrie
- A-8 Fachabteilungsübergreifende Versorgungsschwerpunkte des Krankenhauses
- A-9 Fachabteilungsübergreifende medizinisch-pflegerische Leistungsangebote des Krankenhauses
- A-10 Allgemeine nicht-medizinische Serviceangebote des Krankenhauses
- A-11 Forschung und Lehre des Krankenhauses
- A-12 Anzahl der Betten im gesamten Krankenhaus nach § 108/109 SGB V
- A-13 Fallzahlen des Krankenhauses
- A-14 Personal des Krankenhauses
- A-15 Apparative Ausstattung

- B** **Struktur- und Leistungsdaten der Organisationseinheiten/Fachabteilungen**
- B-[1] Orthopädie
 - B-[1].1 Name der Organisationseinheit/Fachabteilung
 - B-[1].2 Versorgungsschwerpunkte der Organisationseinheit/Fachabteilung
 - B-[1].3 Medizinisch-pflegerische Leistungsangebote der Organisationseinheit/Fachabteilung
 - B-[1].4 Nicht-medizinische Serviceangebote der Organisationseinheit/Fachabteilung
 - B-[1].5 Fallzahlen der Organisationseinheit/Fachabteilung
 - B-[1].6 Diagnosen nach ICD
 - B-[1].7 Prozeduren nach OPS
 - B-[1].8 Ambulante Behandlungsmöglichkeiten
 - B-[1].9 Ambulante Operationen nach § 115b SGB V
 - B-[1].10 Zulassung zum Durchgangs-Arztverfahren der Berufsgenossenschaft
 - B-[1].11 Personelle Ausstattung
- B-[2] Psychosomatik/Psychotherapie
 - B-[2].1 Name der Organisationseinheit/Fachabteilung
 - B-[2].2 Versorgungsschwerpunkte der Organisationseinheit/Fachabteilung

- B-[2].3** Medizinisch-pflegerische Leistungsangebote der Organisationseinheit/Fachabteilung
- B-[2].4** Nicht-medizinische Serviceangebote der Organisationseinheit/Fachabteilung
- B-[2].5** Fallzahlen der Organisationseinheit/Fachabteilung
- B-[2].6** Diagnosen nach ICD
- B-[2].7** Prozeduren nach OPS
- B-[2].8** Ambulante Behandlungsmöglichkeiten
- B-[2].9** Ambulante Operationen nach § 115b SGB V
- B-[2].10** Zulassung zum Durchgangs-Arztverfahren der Berufsgenossenschaft
- B-[2].11** Personelle Ausstattung
- B-[3]** **Hals-, Nasen-, Ohrenheilkunde**
- B-[3].1** Name der Organisationseinheit/Fachabteilung
- B-[3].2** Versorgungsschwerpunkte der Organisationseinheit/Fachabteilung
- B-[3].3** Medizinisch-pflegerische Leistungsangebote der Organisationseinheit/Fachabteilung
- B-[3].4** Nicht-medizinische Serviceangebote der Organisationseinheit/Fachabteilung
- B-[3].5** Fallzahlen der Organisationseinheit/Fachabteilung
- B-[3].6** Diagnosen nach ICD
- B-[3].7** Prozeduren nach OPS
- B-[3].8** Ambulante Behandlungsmöglichkeiten
- B-[3].9** Ambulante Operationen nach § 115b SGB V
- B-[3].10** Zulassung zum Durchgangs-Arztverfahren der Berufsgenossenschaft
- B-[3].11** Personelle Ausstattung
- B-[4]** **Pädiatrie**
- B-[4].1** Name der Organisationseinheit/Fachabteilung
- B-[4].2** Versorgungsschwerpunkte der Organisationseinheit/Fachabteilung
- B-[4].3** Medizinisch-pflegerische Leistungsangebote der Organisationseinheit/Fachabteilung
- B-[4].4** Nicht-medizinische Serviceangebote der Organisationseinheit/Fachabteilung
- B-[4].5** Fallzahlen der Organisationseinheit/Fachabteilung
- B-[4].6** Diagnosen nach ICD
- B-[4].7** Prozeduren nach OPS
- B-[4].8** Ambulante Behandlungsmöglichkeiten
- B-[4].9** Ambulante Operationen nach § 115b SGB V
- B-[4].10** Zulassung zum Durchgangs-Arztverfahren der Berufsgenossenschaft
- B-[4].11** Personelle Ausstattung
- B-[5]** **Innere Medizin**
- B-[5].1** Name der Organisationseinheit/Fachabteilung
- B-[5].2** Versorgungsschwerpunkte der Organisationseinheit/Fachabteilung
- B-[5].3** Medizinisch-pflegerische Leistungsangebote der Organisationseinheit/Fachabteilung
- B-[5].4** Nicht-medizinische Serviceangebote der Organisationseinheit/Fachabteilung
- B-[5].5** Fallzahlen der Organisationseinheit/Fachabteilung
- B-[5].6** Diagnosen nach ICD
- B-[5].7** Prozeduren nach OPS
- B-[5].8** Ambulante Behandlungsmöglichkeiten
- B-[5].9** Ambulante Operationen nach § 115b SGB V
- B-[5].10** Zulassung zum Durchgangs-Arztverfahren der Berufsgenossenschaft
- B-[5].11** Personelle Ausstattung
- B-[6]** **Neonatologie**
- B-[6].1** Name der Organisationseinheit/Fachabteilung
- B-[6].2** Versorgungsschwerpunkte der Organisationseinheit/Fachabteilung

- B-[6].3** Medizinisch-pflegerische Leistungsangebote der Organisationseinheit/Fachabteilung
- B-[6].4** Nicht-medizinische Serviceangebote der Organisationseinheit/Fachabteilung
- B-[6].5** Fallzahlen der Organisationseinheit/Fachabteilung
- B-[6].6** Diagnosen nach ICD
- B-[6].7** Prozeduren nach OPS
- B-[6].8** Ambulante Behandlungsmöglichkeiten
- B-[6].9** Ambulante Operationen nach § 115b SGB V
- B-[6].10** Zulassung zum Durchgangs-Arztverfahren der Berufsgenossenschaft
- B-[6].11** Personelle Ausstattung
- B-[7]** **Unfallchirurgie**
- B-[7].1** Name der Organisationseinheit/Fachabteilung
- B-[7].2** Versorgungsschwerpunkte der Organisationseinheit/Fachabteilung
- B-[7].3** Medizinisch-pflegerische Leistungsangebote der Organisationseinheit/Fachabteilung
- B-[7].4** Nicht-medizinische Serviceangebote der Organisationseinheit/Fachabteilung
- B-[7].5** Fallzahlen der Organisationseinheit/Fachabteilung
- B-[7].6** Diagnosen nach ICD
- B-[7].7** Prozeduren nach OPS
- B-[7].8** Ambulante Behandlungsmöglichkeiten
- B-[7].9** Ambulante Operationen nach § 115b SGB V
- B-[7].10** Zulassung zum Durchgangs-Arztverfahren der Berufsgenossenschaft
- B-[7].11** Personelle Ausstattung
- B-[8]** **Anästhesie und Intensivmedizin**
- B-[8].1** Name der Organisationseinheit/Fachabteilung
- B-[8].2** Versorgungsschwerpunkte der Organisationseinheit/Fachabteilung
- B-[8].3** Medizinisch-pflegerische Leistungsangebote der Organisationseinheit/Fachabteilung
- B-[8].4** Nicht-medizinische Serviceangebote der Organisationseinheit/Fachabteilung
- B-[8].5** Fallzahlen der Organisationseinheit/Fachabteilung
- B-[8].6** Diagnosen nach ICD
- B-[8].7** Prozeduren nach OPS
- B-[8].8** Ambulante Behandlungsmöglichkeiten
- B-[8].9** Ambulante Operationen nach § 115b SGB V
- B-[8].10** Zulassung zum Durchgangs-Arztverfahren der Berufsgenossenschaft
- B-[8].11** Personelle Ausstattung
- B-[9]** **Frauenheilkunde und Geburtshilfe**
- B-[9].1** Name der Organisationseinheit/Fachabteilung
- B-[9].2** Versorgungsschwerpunkte der Organisationseinheit/Fachabteilung
- B-[9].3** Medizinisch-pflegerische Leistungsangebote der Organisationseinheit/Fachabteilung
- B-[9].4** Nicht-medizinische Serviceangebote der Organisationseinheit/Fachabteilung
- B-[9].5** Fallzahlen der Organisationseinheit/Fachabteilung
- B-[9].6** Diagnosen nach ICD
- B-[9].7** Prozeduren nach OPS
- B-[9].8** Ambulante Behandlungsmöglichkeiten
- B-[9].9** Ambulante Operationen nach § 115b SGB V
- B-[9].10** Zulassung zum Durchgangs-Arztverfahren der Berufsgenossenschaft
- B-[9].11** Personelle Ausstattung
- B-[10]** **Radiologie**
- B-[10].1** Name der Organisationseinheit/Fachabteilung
- B-[10].2** Versorgungsschwerpunkte der Organisationseinheit/Fachabteilung

- B-[10].3** Medizinisch-pflegerische Leistungsangebote der Organisationseinheit/Fachabteilung
- B-[10].4** Nicht-medizinische Serviceangebote der Organisationseinheit/Fachabteilung
- B-[10].5** Fallzahlen der Organisationseinheit/Fachabteilung
- B-[10].6** Diagnosen nach ICD
- B-[10].7** Prozeduren nach OPS
- B-[10].8** Ambulante Behandlungsmöglichkeiten
- B-[10].9** Ambulante Operationen nach § 115b SGB V
- B-[10].10** Zulassung zum Durchgangs-Arztverfahren der Berufsgenossenschaft
- B-[10].11** Personelle Ausstattung
- B-[11]** **Allgemeine Chirurgie**
- B-[11].1** Name der Organisationseinheit/Fachabteilung
- B-[11].2** Versorgungsschwerpunkte der Organisationseinheit/Fachabteilung
- B-[11].3** Medizinisch-pflegerische Leistungsangebote der Organisationseinheit/Fachabteilung
- B-[11].4** Nicht-medizinische Serviceangebote der Organisationseinheit/Fachabteilung
- B-[11].5** Fallzahlen der Organisationseinheit/Fachabteilung
- B-[11].6** Diagnosen nach ICD
- B-[11].7** Prozeduren nach OPS
- B-[11].8** Ambulante Behandlungsmöglichkeiten
- B-[11].9** Ambulante Operationen nach § 115b SGB V
- B-[11].10** Zulassung zum Durchgangs-Arztverfahren der Berufsgenossenschaft
- B-[11].11** Personelle Ausstattung
- B-[12]** **Urologie**
- B-[12].1** Name der Organisationseinheit/Fachabteilung
- B-[12].2** Versorgungsschwerpunkte der Organisationseinheit/Fachabteilung
- B-[12].3** Medizinisch-pflegerische Leistungsangebote der Organisationseinheit/Fachabteilung
- B-[12].4** Nicht-medizinische Serviceangebote der Organisationseinheit/Fachabteilung
- B-[12].5** Fallzahlen der Organisationseinheit/Fachabteilung
- B-[12].6** Diagnosen nach ICD
- B-[12].7** Prozeduren nach OPS
- B-[12].8** Ambulante Behandlungsmöglichkeiten
- B-[12].9** Ambulante Operationen nach § 115b SGB V
- B-[12].10** Zulassung zum Durchgangs-Arztverfahren der Berufsgenossenschaft
- B-[12].11** Personelle Ausstattung
- B-[13]** **Neurologie**
- B-[13].1** Name der Organisationseinheit/Fachabteilung
- B-[13].2** Versorgungsschwerpunkte der Organisationseinheit/Fachabteilung
- B-[13].3** Medizinisch-pflegerische Leistungsangebote der Organisationseinheit/Fachabteilung
- B-[13].4** Nicht-medizinische Serviceangebote der Organisationseinheit/Fachabteilung
- B-[13].5** Fallzahlen der Organisationseinheit/Fachabteilung
- B-[13].6** Diagnosen nach ICD
- B-[13].7** Prozeduren nach OPS
- B-[13].8** Ambulante Behandlungsmöglichkeiten
- B-[13].9** Ambulante Operationen nach § 115b SGB V
- B-[13].10** Zulassung zum Durchgangs-Arztverfahren der Berufsgenossenschaft
- B-[13].11** Personelle Ausstattung
- B-[14]** **Palliativmedizin**
- B-[14].1** Name der Organisationseinheit/Fachabteilung
- B-[14].2** Versorgungsschwerpunkte der Organisationseinheit/Fachabteilung

- B-[14].3** Medizinisch-pflegerische Leistungsangebote der Organisationseinheit/Fachabteilung
- B-[14].4** Nicht-medizinische Serviceangebote der Organisationseinheit/Fachabteilung
- B-[14].5** Fallzahlen der Organisationseinheit/Fachabteilung
- B-[14].6** Diagnosen nach ICD
- B-[14].7** Prozeduren nach OPS
- B-[14].8** Ambulante Behandlungsmöglichkeiten
- B-[14].9** Ambulante Operationen nach § 115b SGB V
- B-[14].10** Zulassung zum Durchgangs-Arztverfahren der Berufsgenossenschaft
- B-[14].11** Personelle Ausstattung

C Qualitätssicherung

- C-2** Externe Qualitätssicherung nach Landesrecht gemäß § 112 SGB V
- C-3** Qualitätssicherung bei Teilnahme an Disease-Management-Programmen (DMP) nach § 137f SGB V
- C-4** Teilnahme an sonstigen Verfahren der externen vergleichenden Qualitätssicherung
- C-5** Umsetzung der Mindestmengenvereinbarung nach § 137 SGB V
- C-6** Umsetzung von Beschlüssen des Gemeinsamen Bundesausschusses zur Qualitätssicherung nach § 137 Abs. 1 Satz 1 Nr. 2 SGB V [neue Fassung] ('Strukturqualitätsvereinbarung')
- C-7** Umsetzung der Regelungen zur Fortbildung im Krankenhaus nach § 137 SGB V

D Qualitätsmanagement

- D-1** Qualitätspolitik
- D-2** Qualitätsziele
- D-3** Aufbau des einrichtungsinternen Qualitätsmanagements
- D-4** Instrumente des Qualitätsmanagements
- D-5** Qualitätsmanagement-Projekte
- D-6** Bewertung des Qualitätsmanagements

Einleitung

Hiermit dürfen wir den nach §137 Sozialgesetzbuch V vorgeschriebenen strukturierten Qualitätsbericht der Kreisklinik Altötting vorlegen.

Die Kreisklinik Altötting ist Teil des Kommunalunternehmens Kreiskliniken Altötting-Burghausen. Aus formalen Gründen (Vereinbarung gemäß § 137 Abs. 1 Satz 3 Nr. 6 SGB V) müssen wir in diesem Jahr noch für jeden Standort unseres Unternehmens einen eigenen Qualitätsbericht erstellen. Mit der Zusammenlegung der Kliniken im Jahr 2002 und der jetzigen Zusammenführung unter einem Institutionskennzeichen wird sich dies für die Folgejahre ändern. Zum besseren Verständnis und um unser Unternehmen als Ganzes darzustellen, wollen wir, auch wenn für das Jahr 2010 noch zweigesonderte Berichte erstellt werden müssen, in der Einleitung einige Erläuterungen zum gesamten Kommunalunternehmen ausführen.

Das Jahr 2010 war für die Kreiskliniken Altötting-Burghausen in weiten Teilen geprägt vom Abschluss der Strukturanpassung. Die beiden medizinischen Kliniken I und II arbeiten mittlerweile häuserübergreifend. In der medizinischen Klinik II, Sektion Hämatonkologie und Palliativmedizin wurde die Palliativmedizin im Jahr 2010 - mittlerweile mit acht Betten - als besondere Einrichtung (BE) geführt.

Die Psychosomatik als Teil der Kinder- und Jugendmedizin wurde seit 2008 ausgebaut und hat derzeit 10 Betten. Ziel ist es, die Sektion im Endausbau in den kommenden Jahren auf 15 Betten zu erweitern.

Die Neurologie als neue Hauptabteilung an der Kreisklinik Altötting ab 01.01.2009 hat sich etabliert. Die Intermediate Care Station für die neurologische Klinik wird derzeit noch im Interimsbetrieb geführt. Der Bau der neuen IMC ist bereits gestartet und wird voraussichtlich Ende des Jahres in Betrieb gehen.

Weiter war das Jahr 2010 geprägt von Umbaumaßnahmen in den Kreiskliniken. In der Kreisklinik Burghausen wurde der gesamte OP-Trakt entkernt und vollkommen neu errichtet. Verbunden mit dem Umbau des Zentral-OP's der Kreisklinik Burghausen wurden operative Eingriffe, soweit möglich, nach Altötting verlagert bzw. im dafür umgebauten ambulanten OP der Kreiskliniken am Standort Burghausen durchgeführt. Der neue OP-Trakt ist seit Oktober 2010 am Netz und beinhaltet einen hochmodernen Hybrid-OP. Damit wurde ein Teil der Umstrukturierung zum Herbst Realität. Die Gefäßmedizin vertreten durch den neuen Chefarzt der Gefäßchirurgie, ergänzt um einen Sektionsleiter als Angiologen und Diabetologen aus der Medizinischen Klinik I betreuen die gefäßmedizinisch erkrankten Patienten interdisziplinär.

Für unfallchirurgische Patienten ist unter Leitung des Chefarztes von Altötting eine Sektion Unfall- und Handchirurgie an der Kreisklinik Burghausen etabliert, so dass die Kreisklinik Burghausen weiterhin die Notfallversorgung der Bevölkerung wahrnehmen kann. Die berufsgenossenschaftliche Behandlung größerer Berufsunfälle und Polytraumata werden über die Kreisklinik Altötting, die sich als regionales Traumazentrum im Traumanetzwerk der DGU München Oberbayern Süd hat zertifizieren lassen, kompetent versorgt.

Das Thema Hygiene war mit dem Auftakt des Hygienejahres im Jahr 2008 auch im Jahr 2010 ein Thema, dem die Kreiskliniken sich aktiv stellten. Auch im Jahr 2010 nahmen die Kreiskliniken wieder an der Aktion „saubere Hände“ teil und liegen leicht über dem Bundesdurchschnitt im Verbrauch von Händedesinfektionsmittel. Die Hygiene konnte zum Ende des Jahres darüber hinaus personell verstärkt werden. So wurden mehrere Ärzte im Bereich der Hygiene als Beauftragte benannt, die im Jahr 2011 ihre Ausbildung zum hygienebeauftragten Arzt (HBA) absolvieren. In allen Pflegestationen und Funktionen wurden weitere Hygienekräfte benannt, eine weitere Hygienefachkraft eingestellt und zwei weitere

Hygienefachkräfte werden die Ausbildung im Jahr 2011 antreten.

Auch die Mitgliedschaft im Clinotel-Krankenhausverbund, dem ersten trägerübergreifenden, überregionalen Klinikverbund für öffentliche Krankenhäuser in Deutschland besteht weiterhin. Das Verbundmotto "Von den Besten lernen, zu den Besten gehören" prägt die Zusammenarbeit gerade hinsichtlich transparenter Vergleiche von Qualitätsindikatoren, trägt zur Weiterbildung der Mitarbeiter mittels Fachgruppen bei und legt besonderen Wert auf die Verbesserung der Patientenversorgung.

Die Krankenhausleitung, vertreten durch den Vorstand, Herrn Michael Prostmeier, ist verantwortlich für die Vollständigkeit und Richtigkeit der Angaben im Qualitätsbericht.

Michael Prostmeier

Vorstand

Verantwortlich:

Name	Abteilung	Tel. Nr.	Fax Nr.	Email
Dipl. Kaufmann Michael Prostmeier	Vorstand	08671-5091492	08671-5091454	m.prostmeier@krk-aoe.de

Ansprechpartner:

Name	Abteilung	Tel. Nr.	Fax Nr.	Email
Dipl. Pfliegewirtin Elisabeth Sinzinger	Assistenz des Vorstands und Qualitätsmanagementbeauftragte	08671-5091315	08671-5091454 (Sekretariat Vorstand)	e.sinzinger@krk-aoe.de

Links:

www.diekreiskliniken.de

Sonstiges:

Zertifiziert nach DIN EN ISO 9001:2008 und als Darmzentrum INN-SALZACH entsprechend den Richtlinien der Deutschen Krebsgesellschaft. Darüber hinaus ist die Kreisklinik zertifiziertes Prostatazentrum INN-SALZACH des Dachverbandes der Prostatazentren Deutschlands e.V., Zertifiziertes Kompetenzzentrum Koloproktologie gemäß den Richtlinien der DGAV und zertifiziertes regionales Traumazentrum im Traumanetzwerk München Oberbayern-Süd

Die Krankenhausleitung, vertreten durch H. M. Prostmeier, Vorstand, ist verantwortlich für die Vollständigkeit und Richtigkeit der Angaben im Qualitätsbericht.

Teil A - Struktur- und Leistungsdaten des Krankenhauses

A-1 Allgemeine Kontaktdaten des Krankenhauses

Hausanschrift:

Kreiskliniken Altötting-Burghausen/Standort Altötting

Vinzenz-von-Paul-Str. 10

84503 Altötting

Telefon:

08671 / 509 - 0

Fax:

08671 / 509 - 1290

E-Mail:

e.kurzweil@krk-aoe.de

Internet:

<http://www.diekreiskliniken.de>

Weiterer Standort:

Hausanschrift:

Kreiskliniken Altötting-Burghausen/Standort Burghausen

Krankenhausstr. 1

84489 Burghausen

Telefon:

08677 / 880 - 0

Internet:

<http://www.diekreiskliniken.de>

A-2 Institutionskennzeichen des Krankenhauses

260910693

Weitere Institutionskennzeichen

Institutionskennzeichen:
260910682

A-3 Standort(nummer)

00

A-4 Name und Art des Krankenhausträgers

Name:

Kommunalunternehmen Kreiskliniken Altötting-Burghausen, Anstalt des öffentlichen Rechts

Art:

öffentlich

A-5 Akademisches Lehrkrankenhaus

Ja

Universität:

Ludwig-Maximilians-Universität München

A-6 Organisationsstruktur des Krankenhauses

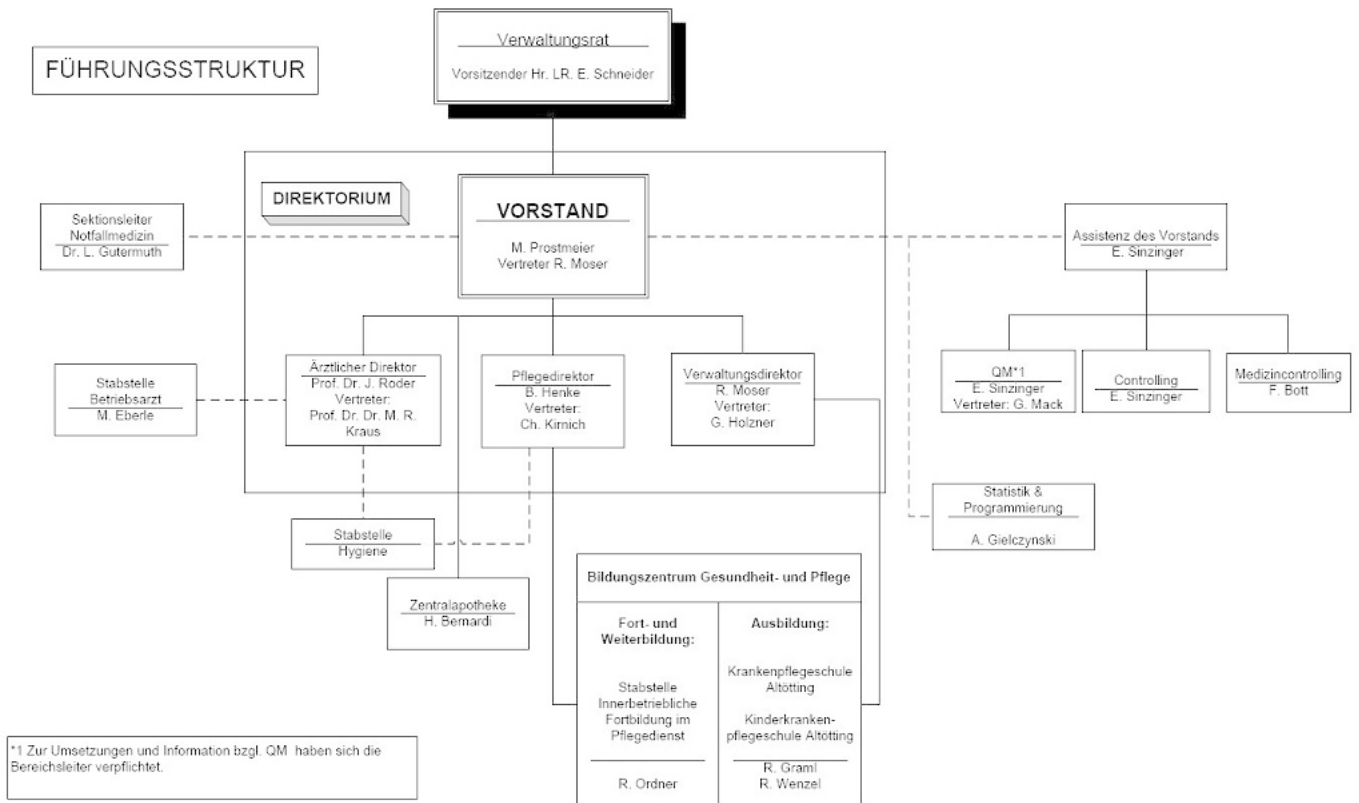

Stand: 01.03.2011

Organigramm: Organigramm Kreiskliniken Altötting-Burghausen

Die Kreiskliniken Altötting-Burghausen sind ein Kommunalunternehmen, eine Anstalt des öffentlichen Rechts. Sie haben die Organisationsform eines Stablinienorganigramms. Verwaltungsratsvorsitzender ist der Landrat, diesem direkt unterstellt ist der Vorstand der Kreiskliniken. Im Direktorium der Kreiskliniken sind der Vorstand, der Ärztliche Direktor sowie Pflege- und Verwaltungsdirektor vertreten. Die medizinischen Kliniken werden von Chefärzten, die dem Vorstand unterstellt sind, geleitet. Dem Vorstand obliegt die gesamte Leitung des Kommunalunternehmens. Er ist der direkte Dienstvorgesetzte des Direktoriums (Ärztlicher Direktor, Verwaltungsdirektor, Pflegedirektor) und direkter Dienstvorgesetzter der Chefärzte, sowie Dienstvorgesetzter aller Beschäftigten. Im Sinne des bayerischen Personalvertretungsgesetzes fungiert er als Dienststellenleiter.

Folgende Abteilungen sind Teil der Kreisklinik Altötting:

- Klinik für Allgemein-, Viszeral-, und Thoraxchirurgie zertifiziertes Darmzentrum INN-SALZACH der DKG
Leiter: Prof. Dr. med. Jürgen Roder
- Klinik für Unfallchirurgie, Leiter: Dr. med. Werner Wambach
- Medizinische Klinik I, Leiter: Dr. med. Konrad Hahn
- Medizinische Klinik II, Leiter: Prof. Dr. Dr. Michael R. Kraus
- Klinik für Gynäkologie und Geburtshilfe, Leiter: Dr. med. Peer Hantschmann
- Klinik für Urologie, zertifiziertes Prostatazentrum INN-SALZACH, Leiter: Dr. med. Bernhard Walter
- Klinik für Pädiatrie und Neonatologie sowie Psychosomatik, Leiter: Prof. Dr. med. Ronald Schmid
- Klinik für Anästhesie und Intensivmedizin, Leiter: Dr. med. Ludwig Blinzler
- Belegabteilung HNO, Belegarzt: Dr. med. Clemens Capelle
- Belegabteilung Orthopädie Praxen: Dres. med. Kurt Fiedler, Reinhard Rupprecht, Eckart Schröter ,
2. Praxis: Dr. Franz Gleißner, Hr. Gisbert Rodammer
- Kooperationspartner Radiologie, Praxis: Dres. med. Christoph Seifried, Birgit Wagner, Hubert Lex
- Kooperationspartner Strahlentherapie, Praxis: Dr. med. Bertram Roszkopf

A-7 Regionale Versorgungsverpflichtung für die Psychiatrie

trifft nicht zu / entfällt

A-8 Fachabteilungsübergreifende Versorgungsschwerpunkte des Krankenhauses

Nr.	Fachabteilungsübergreifender Versorgungsschwerpunkt:	Fachabteilungen, die an dem Versorgungsschwerpunkt beteiligt sind:	Kommentar / Erläuterung:
VS12	Ambulantes OP-Zentrum	Handchirurgie, Gefäßchirurgie und Gynäkologie	Das ambulante OP-Zentrum ist an der Kreisklinik Burghausen für beide Standorte der Kreiskliniken Altötting-Burghausen etabliert
VS00	Darmzentrum INN-SALZACH	Viszeralchirurgie, Gastroenterologie und Hämatonkologie als Sektion der med. Klinik II, Strahlentherapie, Pathologie, Radiologie sowie niedergelassene Gastroenterologen	zertifiziertes Darmzentrum durch OnkoZert entsprechend den Richtlinien der Deutschen Krebsgesellschaft (DKG)

Nr.	Fachabteilungsübergreifender Versorgungsschwerpunkt:	Fachabteilungen, die an dem Versorgungsschwerpunkt beteiligt sind:	Kommentar / Erläuterung:
VS25	Interdisziplinäre Tumornachsorge	Hämatookologie, Strahlentherapie, Pathologie, Radiologie, Viszeralchirurgie, Urologie, Gynäkologie, Gastroenterologie, Psychoonkologie	Die Tumornachsorge wird interdisziplinär in der Tumorkonferenz festgelegt. Dabei sind die S3 Leitlinien Grundlage der Entscheidung
VS00	Kompetenzzentrum Koloproktologie	Viszeralchirurgie, Radiologie	zertifiziertes Kompetenzzentrum Koloproktologie der Deutschen Gesellschaft für Viszeralchirurgie
VS02	Perinatalzentrum	Geburtshilfe, Pädiatrie, Neonatologie	Level 2
VS37	Polytraumaversorgung	Unfallchirurgie, Radiologie, Neurochirurgie	zertifiziertes regionales Traumanetzwerk im Traumanetzwerk München Oberbayern Süd
VS38	Prostatazentrum	Pathologie, Radiologie, Hämatookologie als Sektion der med. Klinik II, Strahlentherapie und niedergelassene Urologen	zertifiziertes Prostatazentrum INN-SAZACH entsprechend den Richtlinien des Dachverbandes der Prostatazentren Deutschlands e.V.. Seit März 2011 durch Chefarztwechsel Dr. Bernhard Walter

A-9 Fachabteilungsübergreifende medizinisch-pflegerische Leistungsangebote des Krankenhauses

Nr.	Medizinisch-pflegerisches Leistungsangebot:	Kommentar / Erläuterung:
MP09	Besondere Formen/Konzepte der Betreuung von Sterbenden	
MP10	Bewegungsbad/Wassergymnastik	Hausübergreifend über die Physikalische Therapie
MP24	Manuelle Lymphdrainage	Hausübergreifend über die Physikalische Therapie
MP25	Massage	Hausübergreifend über die Physikalische Therapie
MP31	Physikalische Therapie/Bädertherapie	Hausübergreifend über die Physikalische Therapie
MP63	Sozialdienst	Beratung und Einleitung von Anschlussheilbehandlungen sowie allgemeine Rehabilitationen

Nr.	Medizinisch-pflegerisches Leistungsangebot:	Kommentar / Erläuterung:
MP39	Spezielle Angebote zur Anleitung und Beratung von Patienten und Patientinnen sowie Angehörigen	sowohl vom Sozialdienst als auch vom Pflegepersonal in pflegerischen Behandlungen als auch im Bereich der Stomatherapie und Diabetologie
MP48	Wärme- und Kälteanwendungen	Hausübergreifend über die Physikalische Therapie sowie über den Pflegedienst
MP51	Wundmanagement	Unter Berücksichtigung des Expertenstandards über eine interdisziplinäre AG organisiert
MP68	Zusammenarbeit mit Pflegeeinrichtungen/Angebot ambulanter Pflege/Kurzzeitpflege	Es existiert ein Qualitätszirkel-Altenheime-Klinik und ein palliatives Versorgungsnetzwerk (VPN) indem sowohl Klinik als auch niedergelassene Ärzte und ambulante Pflegedienste/Sozialstationen zusammen arbeiten

A-10 Allgemeine nicht-medizinische Serviceangebote des Krankenhauses

Nr.	Serviceangebot:	Kommentar / Erläuterung:
SA43	Abschiedsraum	
SA01	Aufenthaltsräume	
SA55	Beschwerdemanagement	Zentral organisiert über QM
SA39	Besuchsdienst/"Grüne Damen"	
SA22	Bibliothek	
SA23	Cafeteria	
SA44	Diät-/Ernährungsangebot	
SA41	Dolmetscherdienste	Der Dolmetscherdienst ist über eine Fremdsprachenmatrix unserer Mitarbeiterinnen und Mitarbeiter geregelt
SA03	Ein-Bett-Zimmer mit eigener Nasszelle	
SA13	Elektrisch verstellbare Betten	
SA14	Fernsehgerät am Bett/im Zimmer	
SA49	Fortbildungsangebote/Informationsveranstaltungen	Das aktuelle Fortbildungsangebot finden Sie auf unserer Homepage: www.diekreiskliniken.de
SA20	Frei wählbare Essenszusammenstellung (Komponentenwahl)	

Nr.	Serviceangebot:	Kommentar / Erläuterung:
SA26	Frisiersalon	
SA48	Geldautomat	
SA46	Getränkeautomat	
SA15	Internetanschluss am Bett/im Zimmer	In unseren Komfortzimmern steht den Patienten sowohl ein Fax- als auch Internetanschluss zur Verfügung (siehe auch SA 27)
SA27	Internetzugang	Unseren Patienten und Angehörigen stehen Internetzugänge im Bereich der Eingangshalle zur Verfügung Siehe auch SA15
SA28	Kiosk/Einkaufsmöglichkeiten	
SA29	Kirchlich-religiöse Einrichtungen	Es gibt sowohl eine Kapelle als auch einen moslemischen Gebetsraum in der Klinik
SA30	Klinikeigene Parkplätze für Besucher und Besucherinnen sowie Patienten und Patientinnen	
SA21	Kostenlose Getränkebereitstellung	
SA31	Kulturelle Angebote	
SA47	Nachmittagstee/-kaffee	
SA51	Orientierungshilfen	In der Pädiatrie und Psychosomatik ist darunter ein therapeutischer Ansatz zu verstehen. Übergeordnet ist es unser Beschilderungssystem
SA33	Parkanlage	
SA34	Rauchfreies Krankenhaus	
SA17	Rundfunkempfang am Bett	
SA36	Schwimmbad/Bewegungsbad	
SA42	Seelsorge	Der Kreisklinik Altötting steht ein Klinikseelsorger zur Verfügung
SA00	Sozialdienst	
SA37	Spielplatz/Spielecke	Für das Zentrum für Kinder und Jugendliche steht ein Spielplatz zur Verfügung
SA54	Tageszeitungsangebot	
SA18	Telefon	
SA19	Wertfach/Tresor am Bett/im Zimmer	
SA11	Zwei-Bett-Zimmer mit eigener Nasszelle	

A-11 Forschung und Lehre des Krankenhauses

A-11.1 Forschungsschwerpunkte

Als akademisches Lehrkrankenhaus der LMU-München besteht ein Ausbildungsauftrag der Kreiskliniken Altötting-Burghausen. Die beauftragten Abteilungen für Studenten im praktischen Jahr sind: Allgemein-, Viszeral- und Thoraxchirurgie, die Medizinischen Kliniken I und II sowie die Gynäkologie und Geburtshilfe.

A-11.2 Akademische Lehre

Nr.	Akademische Lehre und weitere ausgewählte wissenschaftliche Tätigkeiten:	Kommentar/Erläuterung:
FL09	Doktorandenbetreuung	Im Kontext der studentischen Ausbildungen sind die Abteilungsleiter folgender Bereiche als Lehrbeauftragte an der Hochschulen tätig: Allgemein-, Viszeral- und Thoraxchirurgie; Prof. Dr. J. Roder, Medizinischen Klinik II, Prof. Dr. Dr. M.R. Kraus, Medizinische Klinik I, Dr. K. Hahn, sowie Gynäkologie/Geburtshilfe, Dr. P. Hantschmann, Kinder und Jugendmedizin, Neonatologie, Prof. Dr. R. Schmid
FL01	Dozenten/Lehrbeauftragungen an Hochschulen und Universitäten	
FL03	Studierendenausbildung (Famulatur/Praktisches Jahr)	
FL05	Teilnahme an multizentrischen Phase-I/II-Studien	Teilnahme im Rahmen des zertifizierten Darmzentrums INN-SALZACH an der AIO KRK 0306/FIRE-3 Studie
FL06	Teilnahme an multizentrischen Phase-III/IV-Studien	Teilnahme im Rahmen des zertifizierten Darmzentrums INN-SALZACH an der CAO-ARO-AIO-04 Studie sowie im Bereich der Medizinischen Klinik II an der HD 18 (Non Hodgkin Lymphom Studie

A-11.3 Ausbildung in anderen Heilberufen

Nr.	Ausbildung in anderen Heilberufen:	Kommentar/Erläuterung:
HB02	Gesundheits- und Kinderkrankenpfleger und Gesundheits- und Kinderkrankenpflegerin	
HB01	Gesundheits- und Krankenpfleger und Gesundheits- und Krankenpflegerin	

A-12 Anzahl der Betten im gesamten Krankenhaus

407 Betten

A-13 Fallzahlen des Krankenhaus:

Gesamtzahl der im Berichtsjahr behandelten Fälle:

Vollstationäre Fallzahl:

20183

Teilstationäre Fallzahl:

182

Ambulante Fallzahlen

Fallzählweise:

18918

A-14 Personal des Krankenhauses

A-14.1 Ärzte und Ärztinnen

	Anzahl	Kommentar/ Erläuterung
Ärzte und Ärztinnen insgesamt (außer Belegärzte und Belegärztinnen)	133,2 Vollkräfte	Hirin subsumiert sind auch die Praxisgemeinschaft für Radiologie als Praxisinhaber und die angestellten Ärzte
davon Fachärzte und Fachärztinnen	72,0 Vollkräfte	Hirin subsumiert sind auch die Praxisgemeinschaft für Radiologie als Praxisinhaber und die angestellten Ärzte
Belegärzte und Belegärztinnen (nach § 121 SGB V)	10 Personen	Zwei Gemeinschaftspraxen für Orthopädie und eine HNO-Arztpraxis siehe hierzu auch B-Teil 1,25 sind über die orthopädischen Praxen für die Patientenbehandlung der Station angestellt Die Radiologische Gemeinschaftspraxis ist hierbei mit 3 Fachärzten vertreten

	Anzahl	Kommentar/ Erläuterung
Ärzte und Ärztinnen, die keiner Fachabteilung zugeordnet sind	3,8 Vollkräfte	Betriebsarzt, Internist und Fachweiterbildung Arbeitsmedizin, Medizincontroller (1,5 Stellen) und ein Klinikhygieniker Facharzt für Mikrobiologie und Infektionsepidemiologie 0,25, sowie Sektionsleiter Notfallmedizin

A-14.2 Pflegepersonal

	Anzahl	Ausbildungsdauer	Kommentar/ Erläuterung
Gesundheits- und Krankenpfleger und Gesundheits- und Krankenpflegerinnen	222,4 Vollkräfte	3 Jahre	
Gesundheits- und Kinderkrankenschwester und Gesundheits- und Kinderkrankenschwestern	41,5 Vollkräfte	3 Jahre	
Altenpfleger und Altenpflegerinnen	0,0 Vollkräfte	3 Jahre	
Pflegeassistenten und Pflegeassistentinnen	0,0 Vollkräfte	2 Jahre	
Krankenpflegehelfer und Krankenpflegehelferinnen	0,0 Vollkräfte	1 Jahr	
Pflegehelfer und Pflegehelferinnen	0,0 Vollkräfte	ab 200 Std. Basiskurs	
Entbindungspfleger und Hebammen	18 Personen	3 Jahre	18 freiberufliche Hebammen teilen sich die Dienste in der Kreisklinik Altötting. Es ist sichergestellt, dass immer eine anwesend ist und eine im Rufdienst. Weitere können bei Bedarf hinzugezogen werden.
Operationstechnische Assistenten und Operationstechnische Assistentinnen	0,0 Vollkräfte	3 Jahre	
Dialyse	6,5	Alle Mitarbeiter haben eine 3-jährige Krankenpflegeausbildung. Zusätzlich besitzen vier Mitarbeiter die 2-jährige Fachweiterbildung zur Dialysefachkraft.	
EDV-Pflegedienst	1	3-jährige Krankenpflegeausbildung plus 2-jährige Weiterbildung zur Betriebsinformatikerin	Die EDV-Pflege ist Stabstelle der Pflegedirektion

	Anzahl	Ausbildungsdauer	Kommentar/ Erläuterung
Funktionsdienste	12,5	Die Mitarbeiter der Endoskopie und im Herzkatheterlabor haben die 3-jährige Ausbildung zur Krankenpflege. Zwei Mitarbeiter haben darüber hinaus die 2-jährige Fachweiterbildung zur Intensiv- und Anästhesiefachpflege. In der dezentralen Funktionsdiagnostik der Neurologie haben 2 Mitarbeiterinnen die 3-jährige Krankenpflegeausbildung und eine Mitarbeiterin die 3-jährige Ausbildung zur medizinisch technischen Assistentin (MTA). Von den vier MitarbeiterInnen der zentralen Funktionsdiagnostik haben drei eine drei-jährige Krankenpflegeausbildung, eine Mitarbeiterin besitzt die 3-jährige Ausbildung zur Arzthelferin.	
Hygienefachkraft	1,0	3-jährige Ausbildung zur Krankenschwester plus 2-jährige Weiterbildung	Die HFK ist fachlich dem Ärztlichen Direktor und disziplinarisch dem Pflegedirektor als Stabstelle zugeordnet
IBF	2,1	Alle Mitarbeiter haben eine 3-jährige Ausbildung in der Krankenpflege plus die 2-jährige Weiterbildung zur Fachpflege Intensiv und Anästhesie. Ein Mitarbeiter hat eine 2-jährige Weiterbildung zum Lehrer für Krankenpflegeberufe.	Die 2,1 Vollkräfte sind auf drei Mitarbeiter mit den Anteilen 75%, 85% und 50% verteilt. IBF bedeutet Innerbetriebliche Fort- und Weiterbildung

	Anzahl	Ausbildungsdauer	Kommentar/ Erläuterung
Labor	10,5	Die 10,5 Vollkräftestellen sind auf 15 Mitarbeiter (MA) verteilt. Von den 15 MA besitzen 13 MA die 3-jährige Ausbildung zur medizinisch-technischen - Laborassistentin (MTLA). Zwei MA haben eine dreijährige Ausbildung zur Arzthelferin.	Das Labor der Kreiskliniken Altötting-Burghausen ist zentral organisiert, die zusätzlichen 2 Mitarbeiter der Kreisklinik Burghausen rollieren gemeinsam mit den 15 Mitarbeitern der Kreisklinik Altötting an beiden Standorten.
Lehrer für Kranken- und Kinderkrankenpflege	8,9	Alle Lehrer haben eine 3-jährige Krankenpflegeausbildung. Zwei MitarbeiterInnen haben ein Studium zur Pflegepädagogig/Berufspädagogik absolviert, acht MitarbeiterInnen besitzen die 2-jährige Weiterbildung zum Lehrer für Krankenpflege bzw. Kinderkrankenpflege.	
OP-Pflegedienst	20	Alle Mitarbeiter haben die dreijährige Krankenpflegeausbildung. Darüber hinaus haben 17 Mitarbeiter die 2-jährige Weiterbildung zur OP-Fachpflege	
PDL	1,5	Beide Mitarbeiter haben die 3-jährige Krankenpflegeausbildung. Ein Mitarbeiter hat zusätzlich die Weiterbildung zum Lehrer für Krankenpflege, der 2. Mitarbeiter hat die 3-jährige Weiterbildung Pflegemanagement	

	Anzahl	Ausbildungsdauer	Kommentar/ Erläuterung
Personal der interdisziplinären Nothilfe	18,9	Eine Mitarbeiterin hat die 3-jährige Ausbildung zur Arzthelferin, alle anderen haben die 3-jährige Ausbildung zur Krankenpflege. Zwei Mitarbeiterinnen haben zusätzlich die 2-jährige Weiterbildung zur Intensiv- und Anästhesiefachpflegekraft.	
Physikalische Therapie	11,8	10 Mitarbeiter haben die 3-jährige Ausbildung zum Physiotherapeuten bzw. Krankengymnasten, 2 Mitarbeiter sind medizinischer Bademeister und Masseur, 2 haben eine Ausbildung zum Ergotherapeuten und ein Logopäde ist am Haus beschäftigt.	
Springernachtdienst	5	Alle Mitarbeiter haben die 3-jährige Ausbildung zur Krankenpflege, eine Mitarbeiterin hat zusätzlich die 2-jährige Weiterbildung zur Fachpflege Anästhesie und Intensivmedizin.	Der Springernachtdienst wird zur Unterstützung der Stationen und Pausenauslöse im Nachtdienst eingesetzt.
Studynurse	0,5	Dreijährige Ausbildung zur Arzthelferin und DKG konforme Weiterbildung zur Studynurse	Betreuung von Studienpatienten und Studien im Rahmen der zertifizierten Zentren und der Onkologie
Zentrales Belegungsmanagement	3,5	Zwei Mitarbeiter haben eine dreijährige Krankenpflegeausbildung und drei Mitarbeiterinnen eine 3-jährige Ausbildung zur Arzthelferin.	Im ZBM wird die zentrale Belegung aller elektiv aufzunehmenden Patienten geplant

	Anzahl	Ausbildungsdauer	Kommentar/ Erläuterung
Zentrale Sterilgutversorgungsabteilung (ZSVA)	7,8	10 Mitarbeiter haben den 80 stündige Kurs zur Sterifachkraft I ein Mitarbeiter ist zum Kurs angemeldet. Die Leitung der ZSVA ist der leitende OP-Pfleger mit einer dreijährigen Krankenpflegeausbildung plus der 2-jährigen Weiterbildung OP-Fachpflege sowie dem Sterikurs II und einer Weiterbildung zur Stationsleitung	

A-14.3 Spezielles therapeutisches Personal

Nr.	Spezielles therapeutisches Personal:	Anzahl:	Kommentar/ Erläuterung:
SP14	Logopäde und Logopädin/Sprachheilpädagoge und Sprachheilpädagogin/Klinischer Linguist und Klinische Linguistin/Sprechwissenschaftler und Sprechwissenschaftlerin/Phonetiker und Phonetikerin	0,5	

A-15 Apparative Ausstattung

Nr.	Vorhandene Geräte	Umgangssprachliche Bezeichnung	24h	Kommentar / Erläuterung
AA58	24h-Blutdruck-Messung			
AA59	24h-EKG-Messung			
AA60	24h-pH-Metrie	pH-Wertmessung des Magens		
AA62	3-D/4-D-Ultraschallgerät			
AA34	AICD-Implantation/Kontrolle/ Programmiersystem	Einpflanzbarer Herzrhythmusdefibrillator		
AA01	Angiographiergerät/DSA	Gerät zur Gefäßdarstellung	Ja	
AA37	Arthroskop	Gelenksspiegelung		
AA38	Beatmungsgeräte/CPAP-Geräte	Maskenbeatmungsgerät mit dauerhaft positivem Beatmungsdruck		

Nr.	Vorhandene Geräte	Umgangssprachliche Bezeichnung	24h	Kommentar / Erläuterung
AA03	Belastungs-EKG/Ergometrie	Belastungstest mit Herzstrommessung		
AA05	Bodyplethysmograph	Umfangreiches Lungenfunktionstestsystem		
AA06	Brachytherapiegerät	Bestrahlung von "innen"		
AA39	Bronchoskop	Gerät zur Luftröhren- und Bronchienspiegelung	Ja	
AA07	Cell Saver	Eigenblutauflbereitungsgesät		
AA08	Computertomograph (CT)	Schichtbildverfahren im Querschnitt mittels Röntgenstrahlen	Ja	
AA40	Defibrillator	Gerät zur Behandlung von lebensbedrohlichen Herzrhythmusstörungen		
AA65	Echokardiographiegerät			
AA10	Elektroenzephalographiegerät (EEG)	Hirnstrommessung	Ja	
AA11	Elektromyographie (EMG)/Gerät zur Bestimmung der Nervenleitgeschwindigkeit	Messung feinstes elektrischer Ströme im Muskel		
AA43	Elektrophysiologischer Messplatz mit EMG, NLG, VEP, SEP, AEP	Messplatz zur Messung feinstes elektrischer Potentiale im Nervensystem, die durch eine Anregung eines der fünf Sinne hervorgerufen wurden		
AA44	Elektrophysiologischer Messplatz zur Diagnostik von Herzrhythmusstörungen			
AA46	Endoskopisch-retrograde-Cholangio-Pankreaticograph (ERCP)	Spiegelgerät zur Darstellung der Gallen- und Bauchspeicheldrüsenengänge mittels Röntgenkontrastmittel		
AA45	Endosonographiegerät	Ultraschall diagnostik im Körperinneren		
AA12	Gastroenterologisches Endoskop	Gerät zur Magen-Darm-Spiegelung	Ja	Rund um die Uhr steht über den gastroenterologischen Bereitschaftsdienst die gesamte Endoskopie zur Verfügung

Nr.	Vorhandene Geräte	Umgangssprachliche Bezeichnung	24h	Kommentar / Erläuterung
AA13	Geräte der invasiven Kardiologie	Behandlungen mittels Herzkatheter	Ja	Rund um die Uhr steht über den kardiologischen Bereitschaftsdienst das Herzkatheterlabor zur Verfügung
AA14	Geräte für Nierenersatzverfahren		Ja	
AA16	Geräte zur Strahlentherapie			
AA61	Gerät zur 3-D-Bestrahlungsplanung	Bestrahlungsplanung in drei Dimensionen		
AA47	Inkubatoren Neonatologie	Geräte für Früh- und Neugeborene (Brutkasten)	Ja	
AA19	Kipptisch	Gerät zur Messung des Verhaltens der Kenngrößen des Blutkreislaufs bei Lageänderung		
AA52	Laboranalyseautomaten für Hämatologie, klinische Chemie, Gerinnung und Mikrobiologie	Laborgeräte zur Messung von Blutwerten bei Blutkrankheiten, Stoffwechselleiden, Gerinnungsleiden und Infektionen	Ja	Das Labor der Kreiskliniken ist 24 Stunden besetzt. (Hausbereitschaftsdienst)
AA53	Laparoskop	Bauchhöhlenspiegelungsgerät		
AA20	Laser			
AA54	Linksherzkathetermessplatz	Darstellung der Herzkranzgefäße mittels Röntgen-Kontrastmittel	Ja	Rund um die Uhr steht über den kardiologischen Bereitschaftsdienst das Herzkatheterlabor zur Verfügung
AA21	Lithotripter (ESWL)	Stoßwellen-Steinzerstörung		
AA22	Magnetresonanztomograph (MRT)	Schnittbildverfahren mittels starker Magnetfelder und elektromagnetischer Wechselfelder	Nein	Das MRT steht Mo-Do. von 8.00 bis 17.00 Uhr Freitags von 8.00 bis 15.30 Uhr zur Verfügung
AA23	Mammographiegerät	Röntgengerät für die weibliche Brustdrüse		
AA55	MIC-Einheit (Minimalinvasive Chirurgie)	Minimal in den Körper eindringende, also gewebeschonende Chirurgie		
AA67	Operationsmikroskop			

Nr.	Vorhandene Geräte	Umgangssprachliche Bezeichnung	24h	Kommentar / Erläuterung
AA26	Positronenemissionstomograph (PET)/PET-CT	Schnittbildverfahren in der Nuklearmedizin, Kombination mit Computertomographie möglich		
AA57	Radiofrequenzablation (RFA) und/oder andere Thermoablationsverfahren	Gerät zur Gewebeerstörung mittels Hochtemperaturtechnik		
AA27	Röntgengerät/Durchleuchtungsgerät		Ja	
AA30	Single-Photon-Emissionscomputertomograph (SPECT)	Schnittbildverfahren unter Nutzung eines Strahlenkörperchens		
AA29	Sonographiegerät/Dopplersonographiegerät/Duplexsonographiegerät	Ultraschallgerät/mit Nutzung des Dopplereffekts/farbkodierter Ultraschall	Ja	
AA31	Spirometrie/Lungenfunktionsprüfung			
AA32	Szintigraphiescanner/Gammasonde	Nuklearmedizinisches Verfahren zur Entdeckung bestimmter, zuvor markierter Gewebe, z.B. Lymphknoten		
AA33	Uroflow/Blasendruckmessung/Urodynamischer Messplatz	Harnflussmessung		

Teil B - Struktur- und Leistungsdaten der Organisationseinheiten / Fachabteilungen

B-[1] Fachabteilung Orthopädie

B-[1].1 Name [Orthopädie]

Orthopädie

Art der Abteilung:

Belegabteilung

Fachabteilungsschlüssel:

2300

Hausanschrift:

Vinzenz von Paul str. 10

84503 Altötting

Telefon:

08671 / 509 - 1411

Fax:

08671 / 509 - 1290

E-Mail:

e.kurzweil@krk-aoe.de

Internet:

<http://www.diekreiskliniken.de>

Chefärztinnen/-ärzte:

Titel:	Name, Vorname:	Funktion:	Tel. Nr., Email:	Sekretariat:	Belegarzt / KH-Arzt:
Dres.	Kurt Fiedler, Reinhard Rupprecht, Eckhart Schröter	Gemeinschaftspraxis Dres. K. Fiedler, E. Schröter	Tel. Praxis 08671- 8057 dres.fiedler.rupprecht @t-online.de	Tel. Praxis 08671- 8057	Belegarzt
Dres.	Franz Gleißner, Gisbert Rodammer, Jan Kubr	Gemeinschaftspraxis F. Gleißner, G. Rodammer, J. Kubr	Tel. Praxis 08671- 97770 fg@gleissner- rodammer.de	Praxis Tel. 08671- 97770	Belegarzt

B-[1].2 Versorgungsschwerpunkte [Orthopädie]

Nr.	Versorgungsschwerpunkte im Bereich Orthopädie	Kommentar / Erläuterung
VC66	Arthroskopische Operationen	
VO04	Diagnostik und Therapie von Spondylopathien	
VO14	Endoprothetik	
VO15	Fußchirurgie	
VO19	Schulterchirurgie	
VO20	Sportmedizin/Sporttraumatologie	

B-[1].3 Medizinisch-pflegerische Leistungsangebote [Orthopädie]

Nr.	Medizinisch-pflegerisches Leistungsangebot	Kommentar / Erläuterung
MP04	Atemgymnastik/-therapie	Vor großen Operationen erhalten die Patienten bereits präoperativ Anleitung und sogenannte Coaches zur Atemgymnastik für die postoperative Phase.
MP08	Berufsberatung/Rehabilitationsberatung	Die Einleitung der Rehabilitationsmaßnahme nach einer Operation wird von den Belegpraxen organisiert. Spezifisch für ältere Patienten kann auch eine geriatrische Rehabilitation beantragt werden.
MP11	Bewegungstherapie	Nach großen Operationen erhalten die Patienten eine umfassende Betreuung und professionelle Anleitung durch unsere physiotherapeutische Abteilung. Auch werden spezielle Motorbewegungsschienen angeboten.
MP57	Biofeedback-Therapie	
MP12	Bobath-Therapie (für Erwachsene und/oder Kinder)	
MP14	Diät- und Ernährungsberatung	Über die Diät- und Ernährungsberaterinnen kann zu spezifischen Diäten eine konsiliarische Betreuung angefordert werden.
MP16	Ergotherapie/Arbeitstherapie	

Nr.	Medizinisch-pflegerisches Leistungsangebot	Kommentar / Erläuterung
MP18	Fußreflexzonenmassage	
MP21	Kinästhetik	
MP32	Physiotherapie/Krankengymnastik als Einzel- und/oder Gruppentherapie	
MP35	Rückenschule/Haltungsschulung/Wirbelsäulengymnastik	
MP37	Schmerztherapie/-management	Im Bereich der Orthopädie werden bei größeren Operationen in Rücksprache mit dem Patienten postoperativ Schmerzpumpen über einen speziellen Katheter angeboten. Die Betreuung erfolgt über den Schmerzdienst der Anästhesie in Form von "Schmerzvisiten" in Kooperation mit dem Pflegepersonal.
MP13	Spezielles Leistungsangebot für Diabetiker und Diabetikerinnen	Im Haus sind Ernährungsberaterinnen und Diabetesassistentinnen beschäftigt, die neben Beratungsangeboten auch spezifische Unterstützung für Diabetiker anbieten. Über konsiliarische Anforderung und/oder Visiten werden die Fachkräfte in die Behandlung integriert.
MP47	Versorgung mit Hilfsmitteln/Orthopädietechnik	Über Rezepte werden Verschreibungen von spezifischen Hilfsmitteln angeboten, die bereits während dem Krankenhausaufenthalt angepasst werden. So kann die Technik der Handhabung bereits im stationären Aufenthalt erlernt werden.

B-[1].4 Nicht-medizinische Serviceangebote [Orthopädie]

Nr.	Serviceangebot	Kommentar / Erläuterung
SA59	Barrierefreie Behandlungsräume	
SA16	Kühlschrank	Minibar soweit ein Komfortzimmer gebucht wurde
SA09	Unterbringung Begleitperson	
SA58	Wohnberatung	über den Sozialdienstes der Kreiskliniken möglich

B-[1].5 Fallzahlen [Orthopädie]

Vollstationäre Fallzahl:

1151

Teilstationäre Fallzahl:

0

B-[1].6 Diagnosen nach ICD

B-[1].6.1 Hauptdiagnosen nach ICD

Rang	ICD-10- Ziffer*	Fallzahl:	Umgangssprachliche Bezeichnung:
1	M17	246	Gelenkverschleiß (Arthrose) des Kniegelenkes
1	M75	246	Schulterverletzung, Sehnenrisse, Engpasssyndrome, Schulterausrenkung, Gelenkverschleiß
3	M16	223	Gelenkverschleiß (Arthrose) des Hüftgelenkes
4	M23	80	Schädigung von Bändern bzw. Knorpeln des Kniegelenkes, Kreuzbandverletzungen
5	T84	50	Komplikationen durch künstliche Gelenke, Metallteile oder durch Verpflanzung von Gewebe in Knochen, Sehnen, Muskeln bzw. Gelenken
6	S83	48	Verrenkung, Verstauchung oder Zerrung des Kniegelenkes bzw. seiner Bänder
7	M20	44	Nicht angeborene Verformungen von Fingern bzw. Zehen
8	M87	28	Absterben des Knochens
9	M19	11	Sonstige Form des Gelenkverschleißes (Arthrose)
9	M48	11	Krankheit der Wirbelsäule
9	M54	11	Rückenschmerzen
9	M77	11	Sehnenansatzentzündung
13	S46	10	Verletzung von Muskeln oder Sehnen im Bereich der Schulter bzw. des Oberarms
14	M51	9	Sonstiger Bandscheibenschaden
15	M25	8	Gelenkrankheit
15	M65	8	Entzündung der Gelenkinnenhaut bzw. der Sehnenscheiden
17	G56	7	Funktionsstörung eines Nervs am Arm bzw. an der Hand
17	M93	7	Sonstige Knochen- und Knorpelkrankheit
17	S43	7	Verrenkung, Verstauchung oder Zerrung von Gelenken bzw. Bändern des Schultergürtels
20	M22	6	Kniescheibensyndrome

* Hauptdiagnose gemäß der jeweils geltenden Fassung der Deutschen Kodierrichtlinien

B-[1].6.2 Weitere Kompetenzdiagnosen

keine Angaben

B-[1].7 Prozeduren nach OPS

B-[1].7.1 Durchgeführte Prozeduren nach OPS

Rang	OPS-301 Ziffer:	Anzahl:	Umgangssprachliche Bezeichnung:
1	8-919	551	Umfassende Schmerzbehandlung postoperativ mittels Katheter
2	5-814	429	Wiederherstellende Operation an Sehnen bzw. Bändern des Schultergelenks durch Gelenkspiegelung (ASK)
3	8-803	407	Eigenbluttransfusion, maschinelle Autotransfusion (MAT), Wiederaufbereitung zu Retransfusion
4	5-811	281	Operation an der Gelenkinnenhaut durch eine Gelenkspiegelung ASK)
5	5-822	250	Implantation eines künstlichen Kniegelenks
6	5-820	238	Implantation eines künstlichen Hüftgelenks
7	5-986	184	Minimalinvasive Operationen mit kleinstmöglichem Einschnitt an der Haut unter Schonung von benachbarten Strukturen (Muskeln)
8	5-812	181	Operation am Gelenkknorpel bzw. Meniskus durch eine Gelenkspiegelung (ASK)
9	5-782	170	Operative Entfernung von erkranktem Knochengewebe
10	5-869	127	Operation an Knochen, Muskeln bzw. Gelenken
11	5-851	115	Eingriffe an Sehnen bzw. deren Bindegewebshüllen (Rotatorenmanschette, lange Bizepssehne
12	5-809	80	Offene Gelenkoperationen z.B Rotatorenmanschetten
13	5-788	70	Fußchirurgische Eingriffe
13	8-800	70	Übertragung (Transfusion) von Blut
15	5-800	67	Offener operativer Eingriff an einem Gelenk
16	5-813	64	Wiederherstellende Operation an Sehnen bzw. Bändern im Kniegelenk durch Gelenkspiegelung (ASK)
17	5-810	50	Operativer Eingriff an einem Gelenk durch eine Spiegelung
18	5-893	44	Operative Entfernung von abgestorbenem Gewebe im Bereich einer Wunde bzw. von erkranktem Gewebe an Haut oder Unterhaut
19	5-823	35	Revisions- und Wechseloperationen eines künstlichen Kniegelenks
20	5-787	33	Implantat bzw. Materialentfernungen z.B. nach Knochenbrüchen

B-[1].7.2 Weitere Kompetenzprozeduren

keine Angaben

B-[1].8 Ambulante Behandlungsmöglichkeiten

trifft nicht zu / entfällt

B-[1].9 Ambulante Operationen nach § 115b SGB V

Rang	OPS-Ziffer (4-stellig):	Anzahl:	Umgangssprachliche Bezeichnung:
1	5-812	80	Operation am Gelenkknorpel bzw. Meniskus durch eine Gelenkspiegelung (ASK)
2	5-056	24	Operation zur Lösung von Verwachsungen um einen Nerv bzw. zur Druckentlastung des Nervs oder zur Aufhebung der Nervenfunktion
3	5-851	13	Eingriffe an Sehnen bzw. deren Bindegewebshüllen (Rotatorenmanschette, lange Bizepssehne
4	5-840	9	Operation an den Sehnen der Hand
5	5-782	<= 5	Operative Entfernung von erkranktem Knochengewebe
5	5-787	<= 5	Implantat bzw. Materialentfernungen z.B. nach Knochenbrüchen
5	5-788	<= 5	Fußchirurgische Eingriffe
5	5-800	<= 5	Offener operativer Eingriff an einem Gelenk
5	5-810	<= 5	Operativer Eingriff an einem Gelenk durch eine Spiegelung
5	5-811	<= 5	Operation an der Gelenkinnenhaut durch eine Gelenkspiegelung (ASK)
5	5-814	<= 5	Wiederherstellende Operation an Sehnen bzw. Bändern des Schultergelenks durch Gelenkspiegelung (ASK)
5	5-859	<= 5	Operation an Muskeln, Sehnen, deren Bindegewebshüllen bzw. Schleimbeuteln

B-[1].10 Zulassung zum Durchgangs-Arztverfahren der Berufsgenossenschaft

Arzt oder Ärztin mit ambulanter D-Arzt-Zulassung vorhanden:

Ja

B-[1].11 Personelle Ausstattung

B-[1].11.1 Ärzte und Ärztinnen

	Anzahl	Kommentar/ Erläuterung
Ärzte und Ärztinnen insgesamt (außer Belegärzte und Belegärztinnen)	2 Vollkräfte	
davon Fachärzte und Fachärztinnen	0 Vollkräfte	
Belegärzte und Belegärztinnen (nach § 121 SGB V)	6 Personen	Die Belegärzte sind alle Fachärzte

Ärztliche Fachexpertise der Abteilung

Nr.	Facharztbezeichnung (Gebiete, Facharzt- und Schwerpunktcompetenzen):	Kommentar / Erläuterung:
AQ06	Allgemeine Chirurgie	
AQ61	Orthopädie	
AQ10	Orthopädie und Unfallchirurgie	

Nr.	Zusatz-Weiterbildung:	Kommentar / Erläuterung:
ZF48	Fußchirurgie	
ZF24	Manuelle Medizin/Chirotherapie	
ZF41	Spezielle Orthopädische Chirurgie	
ZF43	Spezielle Unfallchirurgie	
ZF44	Sportmedizin	

B-[1].11.2 Pflegepersonal

	Anzahl	Ausbildungsdauer	Kommentar/ Erläuterung
Gesundheits- und Krankenpfleger und Gesundheits- und Krankenpflegerinnen	11,6 Vollkräfte	3 Jahre	Alle Pflegekräfte haben eine 3-jährige Ausbildung absolviert.

	Anzahl	Ausbildungsdauer	Kommentar/ Erläuterung
Gesundheits- und Kinderkrankpfleger und Gesundheits- und Kinderkrankpflegerinnen	0 Vollkräfte	3 Jahre	
Altenpfleger und Altenpflegerinnen	0 Vollkräfte	3 Jahre	
Pflegeassistenten und Pflegeassistentinnen	0 Vollkräfte	2 Jahre	
Krankenpflegehelfer und Krankenpflegehelferinnen	0 Vollkräfte	1 Jahr	
Pflegehelfer und Pflegehelferinnen	0 Vollkräfte	ab 200 Std. Basiskurs	
Entbindungspfleger und Hebammen	0 Personen	3 Jahre	
Operationstechnische Assistenten und Operationstechnische Assistentinnen	0 Vollkräfte	3 Jahre	

Pflegerische Fachexpertise der Abteilung

Nr.	Anerkannte Fachweiterbildung/ zusätzlicher akademischer Abschluss:	Kommentar / Erläuterung:
PQ05	Leitung von Stationen oder Funktionseinheiten	

Nr.	Zusatzqualifikation:	Kommentar / Erläuterung:
ZP12	Praxisanleitung	

B-[1].11.3 Spezielles therapeutisches Personal

keine Angaben

B-[2] Fachabteilung Psychosomatik/Psychotherapie

B-[2].1 Name [Psychosomatik/Psychotherapie]

Psychosomatik/Psychotherapie

Art der Abteilung:

Hauptabteilung

Fachabteilungsschlüssel:

3100

Weitere Fachabteilungsschlüssel:

Nr.	Fachabteilung:
1000	Pädiatrie
1200	Neonatologie

Hausanschrift:

Vinzenz-von-Paul-Str. 10

84503 Altötting

Telefon:

08671 / 509 - 1247

Fax:

08671 / 509 - 1244

E-Mail:

e.weindl@krk-aoe.de

Internet:

<http://www.diekreiskliniken.de>

Chefärztinnen/-ärzte:

Titel:	Name, Vorname:	Funktion:	Tel. Nr., Email:	Sekretariat:	Belegarzt / KH-Arzt:
Prof. Dr.	Schmid, Ronald G.	Chefarzt	086715091247 e.weindl@krk-aoe.de	Fr. Weindl	KH-Arzt

B-[2].2 Versorgungsschwerpunkte [Psychosomatik/Psychotherapie]

Nr.	Versorgungsschwerpunkte im Bereich Psychosomatik/Psychotherapie	Kommentar / Erläuterung
VP11	Diagnostik, Behandlung, Prävention und Rehabilitation psychischer, psychosomatischer und entwicklungsbedingter Störungen im Säuglings-, Kindes- und Jugendalter	
VP03	Diagnostik und Therapie von affektiven Störungen	
VP08	Diagnostik und Therapie von Entwicklungsstörungen	
VP07	Diagnostik und Therapie von Intelligenzstörungen	
VP04	Diagnostik und Therapie von neurotischen, Belastungs- und somatoformen Störungen	
VP06	Diagnostik und Therapie von Persönlichkeits- und Verhaltensstörungen	
VP01	Diagnostik und Therapie von psychischen und Verhaltensstörungen durch psychotrope Substanzen	
VP09	Diagnostik und Therapie von Verhaltens- und emotionalen Störungen mit Beginn in der Kindheit und Jugend	
VP05	Diagnostik und Therapie von Verhaltensauffälligkeiten mit körperlichen Störungen und Faktoren	
VP15	Psychiatrische Tagesklinik	
VP13	Psychosomatische Komplexbehandlung	
VP16	Psychosomatische Tagesklinik	
VP00	Schrei- Schlaf- und Fütterstörungen im Säuglings- und Kleinkindesalter	
VP12	Spezialsprechstunde	

B-[2].3 Medizinisch-pflegerische Leistungsangebote [Psychosomatik/Psychotherapie]

Nr.	Medizinisch-pflegerisches Leistungsangebot	Kommentar / Erläuterung
MP54	Asthmaschulung	
MP55	Audiometrie/Hördiagnostik	
MP56	Belastungstraining/-therapie/Arbeitserprobung	
MP08	Berufsberatung/Rehabilitationsberatung	
MP57	Biofeedback-Therapie	
MP12	Bobath-Therapie (für Erwachsene und/oder Kinder)	
MP15	Entlassungsmanagement/Brückenpflege/Überleitungspflege	
MP16	Ergotherapie/Arbeitstherapie	
MP17	Fallmanagement/Case Management/Primary Nursing/Bezugspflege	
MP59	Gedächtnistraining/Hirnleistungstraining/Kognitives Training/ Konzentrationstraining	
MP22	Kontinenztraining/Inkontinenzberatung	
MP23	Kreativtherapie/Kunsttherapie/Theatertherapie/Bibliotherapie	
MP27	Musiktherapie	
MP29	Osteopathie/Chiropraktik/Manualtherapie	
MP30	Pädagogisches Leistungsangebot	
MP33	Präventive Leistungsangebote/Präventionskurse	
MP60	Propriozeptive neuromuskuläre Fazilitation (PNF)	
MP34	Psychologisches/psychotherapeutisches Leistungsangebot/ Psychosozialdienst	
MP62	Snoezelen	
MP40	Spezielle Entspannungstherapie	

Nr.	Medizinisch-pflegerisches Leistungsangebot	Kommentar / Erläuterung
MP13	Spezielles Leistungsangebot für Diabetiker und Diabetikerinnen	
MP65	Spezielles Leistungsangebot für Eltern und Familien	
MP66	Spezielles Leistungsangebot für neurologisch erkrankte Personen	
MP44	Stimm- und Sprachtherapie/Logopädie	
MP47	Versorgung mit Hilfsmitteln/Orthopädietechnik	
MP67	Vojtatherapie für Erwachsene und/oder Kinder	

B-[2].4 Nicht-medizinische Serviceangebote [Psychosomatik/Psychotherapie]

Nr.	Serviceangebot	Kommentar / Erläuterung
SA60	Beratung durch Selbsthilfeorganisationen	
SA50	Kinderbetreuung	für stationär behandelte Kinder und Jugendliche
SA16	Kühlschrank	
SA07	Rooming-in	
SA53	Schuldienst	
SA58	Wohnberatung	

B-[2].5 Fallzahlen [Psychosomatik/Psychotherapie]

Vollstationäre Fallzahl:

0

Teilstationäre Fallzahl:

0

B-[2].6 Diagnosen nach ICD

B-[2].6.1 Hauptdiagnosen nach ICD

Rang	ICD-10- Ziffer*	Fallzahl:	Umgangssprachliche Bezeichnung:
1	G40	40	Anfallsleiden - Epilepsie
2	F45	28	Störung, bei der sich ein seelischer Konflikt durch körperliche Beschwerden äußert - Somatoforme Störung
3	F91	15	Störung des Sozialverhaltens durch aggressives bzw. aufsässiges Benehmen
3	F93	15	Sozial - emotionale Störungen
5	E10	11	Zuckerkrankheit, die von Anfang an mit Insulin behandelt werden muss - Diabetes Typ-1
5	F98	11	Einnässen, Einkoten, Tics, Regulations- Bindungsstörung
7	F50	9	Essstörungen, inkl. Magersucht (Anorexie) und Ess-Brech-Sucht (Bulimie)
8	I95	8	Niedriger Blutdruck
9	G43	7	Migräne, Kopfschmerzen
9	R94	7	Ungewöhnliches Ergebnis von Funktionsprüfungen, z.B. im EEG
11	F90	6	Störung bei Kindern, die mit einem Mangel an Ausdauer und einer überschießenden Aktivität einhergeht
12	A69	<= 5	Infektionskrankheit, ausgelöst durch Spirochäten-Bakterien
12	B80	<= 5	Infektionskrankheit, ausgelöst durch Madenwürmer (Enterobius)
12	D16	<= 5	Gutartiger Tumor des Knochens bzw. des Gelenkknorpels
12	D68	<= 5	Sonstige Störung der Blutgerinnung
12	E22	<= 5	Überfunktion der Hirnanhangsdrüse
12	E66	<= 5	Fettleibigkeit, schweres Übergewicht
12	E73	<= 5	Milchzuckerunverträglichkeit
12	E78	<= 5	Störung des Fettstoffwechsels bzw. sonstige Erhöhung der Blutfettwerte
12	F10	<= 5	Psychische bzw. Verhaltensstörung durch Alkohol

* Hauptdiagnose gemäß der jeweils geltenden Fassung der Deutschen Kodierrichtlinien

B-[2].6.2 Weitere Kompetenzdiagnosen

keine Angaben

B-[2].7 Prozeduren nach OPS

B-[2].7.1 Durchgeführte Prozeduren nach OPS

Rang	OPS-301 Ziffer:	Anzahl:	Umgangssprachliche Bezeichnung:
1	9-403	530	pädiatrisch-psychosomatisches Setting außerhalb der DRG Dokumentation (N=165)
2	1-207	305	Messung der Gehirnströme - EEG
3	8-020	94	Behandlung durch Einspritzen von Medikamenten in Organe bzw. Gewebe oder Entfernung von Ergüssen z.B. aus Gelenken
4	8-930	83	Intensivmedizinische Überwachung von Atmung, Herz und Kreislauf ohne Messung des Drucks in der oberen Hohlvene
5	3-800	79	Kernspintomographie (MRT) des Schädels ohne Kontrastmittel
6	8-903	37	Gabe von Medikamenten zur Beruhigung und zur Schmerzausschaltung
7	3-80x	34	Kernspintomographie (MRT) ohne Kontrastmittel
8	9-500	31	Patientenschulung
9	1-204	18	Untersuchung der Hirnwasserräume (Liquorpunktion)
10	8-121	11	Darmspülung
11	1-208	10	Messung von Gehirnströmen, die durch gezielte Reize ausgelöst werden (evozierte Potentiale)
12	1-710	8	Messung der Lungenfunktion in einer luftdichten Kabine - Ganzkörperplethysmographie
12	1-942	8	Umfassende Untersuchung bei neurologischen Erkrankungen von Kindern und Jugendlichen
12	3-802	8	Kernspintomographie (MRT) von Wirbelsäule und Rückenmark ohne Kontrastmittel
15	1-440	6	Entnahme einer Gewebeprobe (Biopsie) aus dem oberem Verdauungstrakt, den Gallengängen bzw. der Bauchspeicheldrüse bei einer Spiegelung
15	1-444	6	Entnahme einer Gewebeprobe (Biopsie) aus dem unteren Verdauungstrakt bei einer Spiegelung
15	1-632	6	Untersuchung der Speiseröhre, des Magens und des Zwölffingerdarms durch eine Spiegelung- Magenspiegelung
15	1-650	6	Untersuchung des Dickdarms durch eine Spiegelung - Koloskopie
15	3-200	6	Computertomographie (CT) des Schädels ohne Kontrastmittel
15	8-972	6	Fachübergreifende Behandlung eines schwer behandelbaren Anfallsleidens (Epilepsie)

B-[2].7.2 Weitere Kompetenzprozeduren

keine Angaben

B-[2].8 Ambulante Behandlungsmöglichkeiten

Nr	Art der Ambulanz	Bezeichnung der Ambulanz	Nr. / Leistung	Kommentar / Erläuterung
AM04	Ermächtigungsambulanz nach § 116 SGB V			
AM08	Notfallambulanz (24h)			im Rahmen der interdisziplinären Nothilfe. Dabei ist der Facharztstand gewährleistet
AM07	Privatambulanz			
AM02	Psychiatrische Institutsambulanz nach § 118 SGB V			
AM03	Sozialpädiatrisches Zentrum nach § 119 SGB V			
AM11	Vor- und nachstationäre Leistungen nach § 115a SGB V			

B-[2].9 Ambulante Operationen nach § 115b SGB V

trifft nicht zu / entfällt

B-[2].10 Zulassung zum Durchgangs-Arztverfahren der Berufsgenossenschaft

nicht vorhanden

B-[2].11 Personelle Ausstattung

B-[2].11.1 Ärzte und Ärztinnen

	Anzahl	Kommentar/ Erläuterung
Ärzte und Ärztinnen insgesamt (außer Belegärzte und Belegärztinnen)	3 Vollkräfte	

	Anzahl	Kommentar/ Erläuterung
davon Fachärzte und Fachärztinnen	2 Vollkräfte	
Belegärzte und Belegärztinnen (nach § 121 SGB V)	0 Personen	

Ärztliche Fachexpertise der Abteilung

Nr.	Facharztbezeichnung (Gebiete, Facharzt- und Schwerpunktkompetenzen):	Kommentar / Erläuterung:
AQ32	Kinder- und Jugendmedizin	
AQ35	Kinder- und Jugendmedizin, SP Neonatologie	
AQ36	Kinder- und Jugendmedizin, SP Neuropädiatrie	
AQ37	Kinder- und Jugendpsychiatrie	

Nr.	Zusatz-Weiterbildung:	Kommentar / Erläuterung:
ZF03	Allergologie	
ZF19	Kinder-Orthopädie	

B-[2].11.2 Pflegepersonal

	Anzahl	Ausbildungsdauer	Kommentar/ Erläuterung
Gesundheits- und Krankenpfleger und Gesundheits- und Krankenpflegerinnen	0 Vollkräfte	3 Jahre	
Gesundheits- und Kinderkrankenpfleger und Gesundheits- und Kinderkrankenpflegerinnen	7,7 Vollkräfte	3 Jahre	Alle Pflegekräfte haben eine 3-jährige Ausbildung absolviert.
Altenpfleger und Altenpflegerinnen	0 Vollkräfte	3 Jahre	
Pflegeassistenten und Pflegeassistentinnen	0 Vollkräfte	2 Jahre	
Krankenpflegehelfer und Krankenpflegehelferinnen	0 Vollkräfte	1 Jahr	
Pflegehelfer und Pflegehelferinnen	0 Vollkräfte	ab 200 Std. Basiskurs	
Entbindungspfleger und Hebammen	0 Personen	3 Jahre	

	Anzahl	Ausbildungsdauer	Kommentar/ Erläuterung
Operationstechnische Assistenten und Operationstechnische Assistentinnen	0 Vollkräfte	3 Jahre	

Pflegerische Fachexpertise der Abteilung

Nr.	Anerkannte Fachweiterbildung/ zusätzlicher akademischer Abschluss:	Kommentar / Erläuterung:
PQ05	Leitung von Stationen oder Funktionseinheiten	

Nr.	Zusatzqualifikation:	Kommentar / Erläuterung:
ZP12	Praxisanleitung	

B-[2].11.3 Spezielles therapeutisches Personal

Für die Psychosomatik/Psychotherapie steht folgendes spezielles therapeutisches Personal zur Verfügung:

Nr.	Spezielles therapeutisches Personal	Anzahl	Kommentar/ Erläuterung
SP52	Asthmaberater und Asthmaberaterin/Asthmatherapeut und Asthmatherapeutin/Asthmatrainer und Asthmatrainerin	0,2 Vollkräfte	
SP30	Audiologe und Audiologin/Audiologieassistent und Audiologieassistentin/Audiometrieassistent und Audiometrieassistentin/Audiometrist und Audiometristin/Hörgeräteakustiker und Hörgeräteakustikerin	0,1 Vollkräfte	
SP32	Bobath-Therapeut und Bobath-Therapeutin für Erwachsene und/oder Kinder	0,2 Vollkräfte	
SP04	Diätassistent und Diätassistentin	0,2 Vollkräfte	
SP05	Ergotherapeut und Ergotherapeutin/Arbeits- und Beschäftigungstherapeut und Arbeits- und Beschäftigungstherapeutin	0,2 Vollkräfte	
SP06	Erzieher und Erzieherin	2 Vollkräfte	
SP08	Heilerziehungspfleger und Heilerziehungspflegerin	1 Vollkräfte	
SP09	Heilpädagoge und Heilpädagogin	1 Vollkräfte	
SP54	Kinder- und Jugendlichenpsychotherapeut und Kinder- und Jugendlichenpsychotherapeutin	0,2 Vollkräfte	

Nr.	Spezielles therapeutisches Personal	Anzahl	Kommentar/ Erläuterung
SP13	Kunsttherapeut und Kunsttherapeutin/Maltherapeut und Maltherapeutin/Gestaltungstherapeut und Gestaltungstherapeutin/Bibliotherapeut und Bibliotherapeutin	0,1 Vollkräfte	
SP14	Logopäde und Logopädin/Sprachheilpädagogin und Sprachheilpädagogin/Klinischer Linguist und Klinische Linguistin/Sprechwissenschaftler und Sprechwissenschaftlerin/Phonetiker und Phonetikerin	0,2 Vollkräfte	
SP16	Musiktherapeut und Musiktherapeutin	0,1 Vollkräfte	
SP17	Oecotrophologe und Oecotrophologin/Ernährungswissenschaftler und Ernährungswissenschaftlerin	0,3 Vollkräfte	
SP21	Physiotherapeut und Physiotherapeutin	0,2 Vollkräfte	
SP23	Psychologe und Psychologin	1 Vollkräfte	
SP24	Psychologischer Psychotherapeut und Psychologische Psychotherapeutin	0,2 Vollkräfte	
SP20	Sonderpädagogin und Sonderpädagogin/Pädagoge und Pädagogin/Lehrer und Lehrerin	0,3 Vollkräfte	
SP26	Sozialpädagogin und Sozialpädagogin	0,3 Vollkräfte	
SP48	Vojtatherapeut und Vojtatherapeutin für Erwachsene und/oder Kinder	0,1 Vollkräfte	

B-[3] Fachabteilung Hals-, Nasen-, Ohrenheilkunde

B-[3].1 Name [Hals-, Nasen-, Ohrenheilkunde]

Hals-, Nasen-, Ohrenheilkunde

Art der Abteilung:

Belegabteilung

Fachabteilungsschlüssel:

2600

Hausanschrift:

Vinzenz-von-Paul-Str 10

84503 Altötting

Telefon:

08671 / 509 - 1411

Fax:

08671 / 509 - 1290

E-Mail:

e.kurzweil@krk-aoe.de

Internet:

<http://www.diekreiskliniken.de>

Chefärztinnen/-ärzte:

Titel:	Name, Vorname:	Funktion:	Tel. Nr., Email:	Sekretariat:	Belegarzt / KH-Arzt:
Dr.	Capelle, Clemens	Belegarzt	Tel. Station 08671-5091411 Ccapelle@gmx.de	Tel. Praxis 08671-6759	Belegarzt

B-[3].2 Versorgungsschwerpunkte [Hals-, Nasen-, Ohrenheilkunde]

Nr.	Versorgungsschwerpunkte im Bereich Hals-, Nasen-, Ohrenheilkunde	Kommentar / Erläuterung
-----	--	-------------------------

Nr.	Versorgungsschwerpunkte im Bereich Hals-, Nasen-, Ohrenheilkunde	Kommentar / Erläuterung
VH15	Diagnostik und Therapie von Erkrankungen der Kopfspeicheldrüsen	
VH10	Diagnostik und Therapie von Erkrankungen der Nasennebenhöhlen	
VH16	Diagnostik und Therapie von Erkrankungen des Kehlkopfes	
VH14	Diagnostik und Therapie von Krankheiten der Mundhöhle	
VH01	Diagnostik und Therapie von Krankheiten des äußeren Ohres	
VH03	Diagnostik und Therapie von Krankheiten des Innenohres	
VH02	Diagnostik und Therapie von Krankheiten des Mittelohres und des Warzenfortsatzes	
VH18	Diagnostik und Therapie von Tumoren im Kopf-Hals-Bereich	
VH04	Mittelohrchirurgie	
VH07	Schwindeldiagnostik/-therapie	
VH09	Sonstige Krankheiten der oberen Atemwege	

B-[3].3 Medizinisch-pflegerische Leistungsangebote [Hals-, Nasen-, Ohrenheilkunde]

Nr.	Medizinisch-pflegerisches Leistungsangebot	Kommentar / Erläuterung
MP55	Audiometrie/Hördiagnostik	
MP14	Diät- und Ernährungsberatung	
MP44	Stimm- und Sprachtherapie/Logopädie	

B-[3].4 Nicht-medizinische Serviceangebote [Hals-, Nasen-, Ohrenheilkunde]

Nr.	Serviceangebot	Kommentar / Erläuterung
SA59	Barrierefreie Behandlungsräume	
SA16	Kühlschrank	Minibar, soweit ein Komfortzimmer gebucht wurde
SA09	Unterbringung Begleitperson	
SA58	Wohnberatung	Über koniliarische Anforderung beim Sozialdienst der Kreiskliniken

B-[3].5 Fallzahlen [Hals-, Nasen-, Ohrenheilkunde]

Vollstationäre Fallzahl:

157

Teilstationäre Fallzahl:

93

B-[3].6 Diagnosen nach ICD

B-[3].6.1 Hauptdiagnosen nach ICD

Rang	ICD-10- Ziffer*	Fallzahl:	Umgangssprachliche Bezeichnung:
1	J39	62	Sonstige Krankheit der oberen Atemwege
2	J35	51	Anhaltende (chronische) Krankheit der Gaumen- bzw. Rachenmandeln
3	J32	23	Anhaltende (chronische) Nasennebenhöhlenentzündung
4	J34	15	Sonstige Krankheit der Nase bzw. der Nasennebenhöhlen
5	D10	<= 5	Gutartiger Tumor des Mundes bzw. des Rachens
5	H90	<= 5	Hörverlust durch verminderte Leitung oder Wahrnehmung des Schalls
5	J36	<= 5	Abgekapselter eitriger Entzündungsherd (Abszess) in Umgebung der Mandeln
5	J38	<= 5	Krankheit der Stimmlippen bzw. des Kehlkopfes
5	R40	<= 5	Unnatürliche Schläfrigkeit, Dämmerungszustand bzw. Bewusstlosigkeit

* Hauptdiagnose gemäß der jeweils geltenden Fassung der Deutschen Kodierrichtlinien

B-[3].6.2 Weitere Kompetenzdiagnosen

keine Angaben

B-[3].7 Prozeduren nach OPS

B-[3].7.1 Durchgeführte Prozeduren nach OPS

Rang	OPS-301 Ziffer:	Anzahl:	Umgangssprachliche Bezeichnung:
1	5-215	145	Operation an der unteren Nasenmuschel
2	5-200	112	Operativer Einschnitt in das Trommelfell
3	5-984	100	Operation unter Verwendung optischer Vergrößerungshilfen, z.B. Lupenbrille, Operationsmikroskop
4	5-285	92	Operative Entfernung der Rachenmandeln bzw. ihrer Wucherungen (ohne Entfernung der Gaumenmandeln)
5	5-281	72	Operative Entfernung der Gaumenmandeln (ohne Entfernung der Rachenmandel) - Tonsillektomie ohne Adenotomie
6	5-282	45	Operative Entfernung von Gaumen- und Rachenmandeln
7	5-214	34	Operative Entfernung bzw. Wiederherstellung der Nasenscheidewand
8	5-221	31	Operation an der Kieferhöhle
9	5-217	14	Operative Korrektur der äußeren Nase
10	5-224	11	Operation an mehreren Nasennebenhöhlen
11	1-207	<= 5	Messung der Gehirnströme - EEG
11	5-201	<= 5	Entfernung eines Paukenröhrchens aus der Ohrtrompete
11	5-250	<= 5	Operativer Einschnitt, Entfernung oder Zerstörung von erkranktem Gewebe der Zunge
11	5-275	<= 5	Operative Korrektur des harten Gaumens - Palatoplastik
11	5-280	<= 5	Operative Eröffnung bzw. Ableitung eines im Rachen gelegenen eitrigen Entzündungsherd (Abszess) von der Mundhöhle aus
11	8-020	<= 5	Behandlung durch Einspritzen von Medikamenten in Organe bzw. Gewebe oder Entfernung von Ergüssen z.B. aus Gelenken
11	8-500	<= 5	Behandlung einer Nasenblutung durch Einbringen von Verbandstoffen (Tamponade)
11	8-900	<= 5	Narkose mit Gabe des Narkosemittels über die Vene (intravenöse Kurznarkose)
11	8-903	<= 5	Gabe von Medikamenten zur Beruhigung und zur Schmerzausschaltung
11	8-930	<= 5	Intensivmedizinische Überwachung von Atmung, Herz und Kreislauf ohne Messung des Drucks in der oberen Hohlvene

B-[3].7.2 Weitere Kompetenzprozeduren

keine Angaben

B-[3].8 Ambulante Behandlungsmöglichkeiten

trifft nicht zu / entfällt

B-[3].9 Ambulante Operationen nach § 115b SGB V

Rang	OPS-Ziffer (4-stellig):	Anzahl:	Umgangssprachliche Bezeichnung:
1	5-200	38	Operativer Einschnitt in das Trommelfell
2	5-243	8	Operative Entfernung von krankhaft verändertem Kieferknochen infolge einer Zahnkrankheit
3	5-194	<= 5	Operativer Verschluss des Trommelfells (Typ I)
3	5-202	<= 5	Operativer Einschnitt in den Warzenfortsatz bzw. das Mittelohr
3	5-215	<= 5	Operation an der unteren Nasenmuschel
3	5-216	<= 5	Operatives Einrichten (Reposition) eines Nasenbruchs
3	5-221	<= 5	Operation an der Kieferhöhle
3	5-242	<= 5	Andere Operation am Zahnfleisch
3	5-300	<= 5	Operative Entfernung oder Zerstörung von erkranktem Gewebe des Kehlkopfes

B-[3].10 Zulassung zum Durchgangs-Arztverfahren der Berufsgenossenschaft

nicht vorhanden

B-[3].11 Personelle Ausstattung

B-[3].11.1 Ärzte und Ärztinnen

	Anzahl	Kommentar/ Erläuterung
Ärzte und Ärztinnen insgesamt (außer Belegärzte und Belegärztinnen)	0 Vollkräfte	
davon Fachärzte und Fachärztinnen	0 Vollkräfte	
Belegärzte und Belegärztinnen (nach § 121 SGB V)	1 Personen	

Ärztliche Fachexpertise der Abteilung

Nr.	Facharztbezeichnung (Gebiete, Facharzt- und Schwerpunktkompetenzen):	Kommentar / Erläuterung:
AQ18	Hals-Nasen-Ohrenheilkunde	

B-[3].11.2 Pflegepersonal

	Anzahl	Ausbildungsdauer	Kommentar/ Erläuterung
Gesundheits- und Krankenpfleger und Gesundheits- und Krankenpflegerinnen	2,3 Vollkräfte	3 Jahre	Alle Pflegekräfte haben eine 3- jährige Ausbildung absolviert.
Gesundheits- und Kinderkrankenpfleger und Gesundheits- und Kinderkrankenpflegerinnen	0 Vollkräfte	3 Jahre	
Altenpfleger und Altenpflegerinnen	0 Vollkräfte	3 Jahre	
Pflegeassistenten und Pflegeassistentinnen	0 Vollkräfte	2 Jahre	
Krankenpflegehelfer und Krankenpflegehelferinnen	0 Vollkräfte	1 Jahr	
Pflegehelfer und Pflegehelferinnen	0 Vollkräfte	ab 200 Std. Basiskurs	
Entbindungspfleger und Hebammen	0 Personen	3 Jahre	
Operationstechnische Assistenten und Operationstechnische Assistentinnen	0 Vollkräfte	3 Jahre	

Pflegerische Fachexpertise der Abteilung

Nr.	Anerkannte Fachweiterbildung/ zusätzlicher akademischer Abschluss:	Kommentar / Erläuterung:
PQ05	Leitung von Stationen oder Funktionseinheiten	

Nr.	Zusatzqualifikation:	Kommentar / Erläuterung:
ZP12	Praxisanleitung	

B-[3].11.3 Spezielles therapeutisches Personal

keine Angaben

B-[4] Fachabteilung Pädiatrie

B-[4].1 Name [Pädiatrie]

Pädiatrie

Art der Abteilung:

Hauptabteilung

Fachabteilungsschlüssel:

1000

Weitere Fachabteilungsschlüssel:

Nr.	Fachabteilung:
1200	Neonatologie
3100	Psychosomatik/Psychotherapie

Hausanschrift:

Vinzenz-von-Paul-Str. 10

84503 Altötting

Telefon:

08671 / 509 - 1247

Fax:

08671 / 509 - 1244

E-Mail:

e.weindl@krk-aoe.de

Internet:

<http://www.diekreiskliniken.de>

Chefärztinnen/-ärzte:

Titel:	Name, Vorname:	Funktion:	Tel. Nr., Email:	Sekretariat:	Belegarzt / KH-Arzt:
Prof. Dr.	Schmid, Ronald G.	Chefarzt	086715091247 e.weindl@krk-aoe.de	Fr. Weindl	KH-Arzt

B-[4].2 Versorgungsschwerpunkte [Pädiatrie]

Nr.	Versorgungsschwerpunkte im Bereich Pädiatrie	Kommentar / Erläuterung
VK22	Diagnostik und Therapie spezieller Krankheitsbilder Frühgeborener und reifer Neugeborener	
VK08	Diagnostik und Therapie von (angeborenen) Erkrankungen der Atemwege und der Lunge	
VK05	Diagnostik und Therapie von (angeborenen) Erkrankungen der endokrinen Drüsen (Schilddrüse, Nebenschilddrüse, Nebenniere, Diabetes)	
VK06	Diagnostik und Therapie von (angeborenen) Erkrankungen des Magen-Darm-Traktes	
VK11	Diagnostik und Therapie von (angeborenen) hämatologischen Erkrankungen bei Kindern und Jugendlichen	
VK01	Diagnostik und Therapie von (angeborenen) Herzerkrankungen	
VK16	Diagnostik und Therapie von (angeborenen) neurologischen Erkrankungen	
VK18	Diagnostik und Therapie von (angeborenen) neurometabolischen/neurodegenerativen Erkrankungen	
VK17	Diagnostik und Therapie von (angeborenen) neuromuskulären Erkrankungen	
VK04	Diagnostik und Therapie von (angeborenen) pädiatrischen Nierenerkrankungen	
VK09	Diagnostik und Therapie von (angeborenen) rheumatischen Erkrankungen	
VK15	Diagnostik und Therapie von (angeborenen) Stoffwechselerkrankungen	
VK13	Diagnostik und Therapie von Allergien	

Nr.	Versorgungsschwerpunkte im Bereich Pädiatrie	Kommentar / Erläuterung
VK26	Diagnostik und Therapie von Entwicklungsstörungen im Säuglings-, Kleinkindes- und Schulalter	
VK10	Diagnostik und Therapie von onkologischen Erkrankungen bei Kindern und Jugendlichen	
VK27	Diagnostik und Therapie von psychosomatischen Störungen des Kindes	
VK20	Diagnostik und Therapie von sonstigen angeborenen Fehlbildungen, angeborenen Störungen oder perinatal erworbenen Erkrankungen	
VK32	Kindertraumatologie	
VK12	Neonatologische/Pädiatrische Intensivmedizin	
VK25	Neugeborenencreening	
VK34	Neuropädiatrie	
VK28	Pädiatrische Psychologie	
VK00	Schrei- Schlaf und Fütterstörungen im Säuglings- und Kleinkindesalter	
VK35	Sozialpädiatrisches Zentrum	
VK29	Spezialsprechstunde	

B-[4].3 Medizinisch-pflegerische Leistungsangebote [Pädiatrie]

Nr.	Medizinisch-pflegerisches Leistungsangebot	Kommentar / Erläuterung
MP54	Asthmaschulung	
MP55	Audiometrie/Hördiagnostik	
MP06	Basale Stimulation	
MP56	Belastungstraining/-therapie/Arbeitserprobung	
MP08	Berufsberatung/Rehabilitationsberatung	

Nr.	Medizinisch-pflegerisches Leistungsangebot	Kommentar / Erläuterung
MP57	Biofeedback-Therapie	
MP12	Bobath-Therapie (für Erwachsene und/oder Kinder)	
MP15	Entlassungsmanagement/Brückenpflege/Überleitungspflege	
MP16	Ergotherapie/Arbeitstherapie	
MP17	Fallmanagement/Case Management/Primary Nursing/Bezugspflege	
MP19	Geburtsvorbereitungskurse/Schwangerschaftsgymnastik	
MP59	Gedächtnistraining/Hirnleistungstraining/Kognitives Training/ Konzentrationstraining	
MP22	Kontinenztraining/Inkontinenzberatung	
MP23	Kreativtherapie/Kunsttherapie/Theatertherapie/Bibliotherapie	
MP27	Musiktherapie	
MP28	Naturheilverfahren/Homöopathie/Phytotherapie	
MP29	Osteopathie/Chiropraktik/Manualtherapie	
MP30	Pädagogisches Leistungsangebot	
MP33	Präventive Leistungsangebote/Präventionskurse	
MP60	Propriozeptive neuromuskuläre Fazilitation (PNF)	
MP34	Psychologisches/psychotherapeutisches Leistungsangebot/ Psychosozialdienst	
MP62	Snoezelen	
MP05	Spezielle Angebote zur Betreuung von Säuglingen und Kleinkindern	
MP40	Spezielle Entspannungstherapie	
MP13	Spezielles Leistungsangebot für Diabetiker und Diabetikerinnen	

Nr.	Medizinisch-pflegerisches Leistungsangebot	Kommentar / Erläuterung
MP65	Spezielles Leistungsangebot für Eltern und Familien	
MP66	Spezielles Leistungsangebot für neurologisch erkrankte Personen	
MP43	Stillberatung	
MP44	Stimm- und Sprachtherapie/Logopädie	
MP47	Versorgung mit Hilfsmitteln/Orthopädietechnik	
MP67	Vojtatherapie für Erwachsene und/oder Kinder	

B-[4].4 Nicht-medizinische Serviceangebote [Pädiatrie]

Nr.	Serviceangebot	Kommentar / Erläuterung
SA60	Beratung durch Selbsthilfeorganisationen	
SA50	Kinderbetreuung	Für stationär behandelte Kinder und Jugendliche
SA05	Mutter-Kind-Zimmer/Familienzimmer	Als Angebot der geburtshilflichen Abteilung
SA07	Rooming-in	
SA53	Schuldienst	
SA09	Unterbringung Begleitperson	
SA58	Wohnberatung	

B-[4].5 Fallzahlen [Pädiatrie]

Vollstationäre Fallzahl:

2288

Teilstationäre Fallzahl:

0

B-[4].6 Diagnosen nach ICD

B-[4].6.1 Hauptdiagnosen nach ICD

Rang	ICD-10- Ziffer*	Fallzahl:	Umgangssprachliche Bezeichnung:
1	A08	183	Durchfallkrankheit, ausgelöst durch Viren oder sonstige Krankheitserreger
2	S00	175	Oberflächliche Verletzung des Kopfes
3	A09	152	Durchfallkrankheit bzw. Magen-Darm-Grippe, wahrscheinlich ausgelöst durch Bakterien, Viren oder andere Krankheitserreger
4	S06	148	Verletzung des Schädelinneren
5	K59	102	Störung der Darmfunktion, z.B. Verstopfung oder Durchfall
6	J18	91	Lungenentzündung
7	J12	75	Lungenentzündung, ausgelöst durch Viren
8	J20	73	Akute Bronchitis
9	J38	56	Krankheit der Stimmlippen bzw. des Kehlkopfes
10	J15	55	Lungenentzündung durch Bakterien
11	J06	53	Akute Entzündung an mehreren Stellen oder einer nicht angegebenen Stelle der oberen Atemwege
12	J03	38	Akute Mandelentzündung
13	G40	29	Anfallsleiden - Epilepsie
13	K21	29	Krankheit der Speiseröhre durch Rückfluss von Magensaft
15	N39	27	Harnwegsinfekt und sonstige Krankheit der Niere, der Harnwege bzw. der Harnblase
16	I95	26	Niedriger Blutdruck
17	K35	24	Akute Blinddarmentzündung
18	G43	21	Migräne, Kopfschmerzen
18	S52	21	Knochenbruch des Unterarmes
20	T63	20	Vergiftung durch Kontakt mit giftigen Tieren

* Hauptdiagnose gemäß der jeweils geltenden Fassung der Deutschen Kodierrichtlinien

B-[4].6.2 Weitere Kompetenzdiagnosen

keine Angaben

B-[4].7 Prozeduren nach OPS

B-[4].7.1 Durchgeführte Prozeduren nach OPS

Rang	OPS-301 Ziffer:	Anzahl:	Umgangssprachliche Bezeichnung:
1	8-020	1543	Behandlung durch Einspritzen von Medikamenten in Organe bzw. Gewebe oder Entfernung von Ergüssen z.B. aus Gelenken
2	8-930	1265	Intensivmedizinische Überwachung von Atmung, Herz und Kreislauf ohne Messung des Drucks in der oberen Hohlvene
3	1-207	593	Messung der Gehirnströme - EEG
4	8-903	139	Gabe von Medikamenten zur Beruhigung und zur Schmerzausschaltung
5	8-121	120	Darmspülung
6	3-800	95	Kernspintomographie (MRT) des Schädels ohne Kontrastmittel
7	1-204	60	Untersuchung der Hirnwasserräume (Liquorpunktion)
8	3-200	51	Computertomographie (CT) des Schädels ohne Kontrastmittel
9	3-80x	41	Kernspintomographie (MRT) ohne Kontrastmittel
10	8-561	36	Funktionsorientierte körperliche Übungen und Anwendungen
11	5-790	31	Einrichten (Reposition) eines Knochenbruchs oder einer Ablösung der Wachstumsfuge und Befestigung der Knochenteile mit Hilfsmitteln wie Schrauben oder Platten von außen
12	5-470	26	Operative Entfernung des Blinddarms
13	1-710	21	Messung der Lungenfunktion in einer luftdichten Kabine - Ganzkörperplethysmographie
13	1-846	21	Untersuchung der Niere bzw. der Harnwege durch Flüssigkeits- oder Gewebeentnahme mit einer Nadel
15	3-13e	19	Röntgendarstellung der Harnblase und der Harnröhre während des Wasserlassens mit Kontrastmittel
16	8-390	18	Behandlung durch spezielle Formen der Lagerung eines Patienten im Bett, z.B. Lagerung im Schlingentisch oder im Spezialbett
17	1-440	17	Entnahme einer Gewebeprobe (Biopsie) aus dem oberem Verdauungstrakt, den Gallengängen bzw. der Bauchspeicheldrüse bei einer Spiegelung
17	1-632	17	Untersuchung der Speiseröhre, des Magens und des Zwölffingerdarms durch eine Spiegelung- Magenspiegelung
17	1-760	17	Untersuchung zum Nachweis einer Stoffwechselstörung, bei der bestimmte Substanzen (z.B. Zucker) verabreicht werden
20	5-624	16	Operative Befestigung des Hodens im Hodensack

B-[4].7.2 Weitere Kompetenzprozeduren

keine Angaben

B-[4].8 Ambulante Behandlungsmöglichkeiten

Nr	Art der Ambulanz	Bezeichnung der Ambulanz	Nr. / Leistung	Kommentar / Erläuterung
AM04	Ermächtigungsambulanz nach § 116 SGB V			
AM08	Notfallambulanz (24h)			im Rahmen der interdisziplinären Nothilfe. Dabei ist der Facharztstand gewährleistet.
AM07	Privatambulanz			
AM02	Psychiatrische Institutsambulanz nach § 118 SGB V			
AM03	Sozialpädiatrisches Zentrum nach § 119 SGB V			
AM11	Vor- und nachstationäre Leistungen nach § 115a SGB V			

B-[4].9 Ambulante Operationen nach § 115b SGB V

Rang	OPS-Ziffer (4-stellig):	Anzahl:	Umgangssprachliche Bezeichnung:
1	5-640	53	Operation an der Vorhaut des Penis (Beschneidung/Durchtrennung des Vorhautbändchens)
2	1-502	<= 5	Entnahme einer Gewebeprobe (Biopsie) aus Muskeln bzw. Weichteilen durch operativen Einschnitt
2	5-530	<= 5	Operativer Verschluss eines Leistenbruchs (Hernie)
2	5-581	<= 5	Operative Schlitzung/Erweiterung des Harnröhrenausganges
2	5-787	<= 5	Implantat bzw. Materialentfernungen z.B. nach Knochenbrüchen

B-[4].10 Zulassung zum Durchgangs-Arztverfahren der Berufsgenossenschaft

nicht vorhanden

B-[4].11 Personelle Ausstattung

B-[4].11.1 Ärzte und Ärztinnen

	Anzahl	Kommentar/ Erläuterung
Ärzte und Ärztinnen insgesamt (außer Belegärzte und Belegärztinnen)	7 Vollkräfte	
davon Fachärzte und Fachärztinnen	2 Vollkräfte	
Belegärzte und Belegärztinnen (nach § 121 SGB V)	0 Personen	

Ärztliche Fachexpertise der Abteilung

Nr.	Facharztbezeichnung (Gebiete, Facharzt- und Schwerpunktcompetenzen):	Kommentar / Erläuterung:
AQ32	Kinder- und Jugendmedizin	
AQ35	Kinder- und Jugendmedizin, SP Neonatologie	
AQ36	Kinder- und Jugendmedizin, SP Neuropädiatrie	
AQ37	Kinder- und Jugendpsychiatrie	

Nr.	Zusatz-Weiterbildung:	Kommentar / Erläuterung:
ZF03	Allergologie	

B-[4].11.2 Pflegepersonal

	Anzahl	Ausbildungsdauer	Kommentar/ Erläuterung
Gesundheits- und Krankenpfleger und Gesundheits- und Krankenpflegerinnen	0 Vollkräfte	3 Jahre	

	Anzahl	Ausbildungsdauer	Kommentar/ Erläuterung
Gesundheits- und Kinderkrankpfleger und Gesundheits- und Kinderkrankpflegerinnen	15,3 Vollkräfte	3 Jahre	Alle Pflegekräfte haben eine 3-jährige Ausbildung absolviert.
Altenpfleger und Altenpflegerinnen	0 Vollkräfte	3 Jahre	
Pflegeassistenten und Pflegeassistentinnen	0 Vollkräfte	2 Jahre	
Krankenpflegehelfer und Krankenpflegehelferinnen	0 Vollkräfte	1 Jahr	
Pflegehelfer und Pflegehelferinnen	0 Vollkräfte	ab 200 Std. Basiskurs	
Entbindungspfleger und Hebammen	0 Personen	3 Jahre	
Operationstechnische Assistenten und Operationstechnische Assistentinnen	0 Vollkräfte	3 Jahre	

Pflegerische Fachexpertise der Abteilung

Nr.	Anerkannte Fachweiterbildung/ zusätzlicher akademischer Abschluss:	Kommentar / Erläuterung:
PQ05	Leitung von Stationen oder Funktionseinheiten	

Nr.	Zusatzqualifikation:	Kommentar / Erläuterung:
ZP12	Praxisanleitung	

B-[4].11.3 Spezielles therapeutisches Personal

Für die Pädiatrie steht folgendes spezielles therapeutisches Personal zur Verfügung:

Nr.	Spezielles therapeutisches Personal	Anzahl	Kommentar/ Erläuterung
SP52	Asthmaberater und Asthmaberaterin/Asthmatherapeut und Asthmatherapeutin/Asthmatrainer und Asthmatrainerin	0,2 Vollkräfte	
SP30	Audiologe und Audiologin/Audiologieassistent und Audiologieassistentin/Audiometrieassistent und Audiometrieassistentin/Audiometrist und Audiometristin/Hörgeräteakustiker und Hörgeräteakustikerin	0,1 Vollkräfte	
SP32	Bobath-Therapeut und Bobath-Therapeutin für Erwachsene und/oder Kinder	0,2 Vollkräfte	
SP04	Diätassistent und Diätassistentin	0,2 Vollkräfte	

Nr.	Spezielles therapeutisches Personal	Anzahl	Kommentar/ Erläuterung
SP05	Ergotherapeut und Ergotherapeutin/Arbeits- und Beschäftigungstherapeut und Arbeits- und Beschäftigungstherapeutin	0,2 Vollkräfte	
SP06	Erzieher und Erzieherin	2 Vollkräfte	
SP08	Heilerziehungspfleger und Heilerziehungspflegerin	1 Vollkräfte	
SP09	Heilpädagoge und Heilpädagogin	1 Vollkräfte	
SP54	Kinder- und Jugendlichenpsychotherapeut und Kinder- und Jugendlichenpsychotherapeutin	0,2 Vollkräfte	
SP14	Logopäde und Logopädin/Sprachheilpädagoge und Sprachheilpädagogin/Klinischer Linguist und Klinische Linguistin/Sprechwissenschaftler und Sprechwissenschaftlerin/Phonetiker und Phonetikerin	0,2 Vollkräfte	
SP17	Oecotrophologe und Oecotrophologin/Ernährungswissenschaftler und Ernährungswissenschaftlerin	0,3 Vollkräfte	
SP21	Physiotherapeut und Physiotherapeutin	0,2 Vollkräfte	
SP23	Psychologe und Psychologin	1 Vollkräfte	
SP24	Psychologischer Psychotherapeut und Psychologische Psychotherapeutin	0,2 Vollkräfte	
SP20	Sonderpädagoge und Sonderpädagogin/Pädagoge und Pädagogin/Lehrer und Lehrerin	0,3 Vollkräfte	
SP26	Sozialpädagoge und Sozialpädagogin	0,3 Vollkräfte	
SP48	Vojtatherapeut und Vojtatherapeutin für Erwachsene und/oder Kinder	0,1 Vollkräfte	

B-[5] Fachabteilung Innere Medizin

B-[5].1 Name [Innere Medizin]

Innere Medizin

Art der Abteilung:

Hauptabteilung

Fachabteilungsschlüssel:

0100

Weitere Fachabteilungsschlüssel:

Nr.	Fachabteilung:
0103	Innere Medizin/Schwerpunkt Kardiologie
0105	Innere Medizin/Schwerpunkt Hämatologie und internistische Onkologie
0107	Innere Medizin/Schwerpunkt Gastroenterologie
0108	Innere Medizin/Schwerpunkt Pneumologie
0109	Innere Medizin/Schwerpunkt Rheumatologie
3752	Palliativmedizin

Hausanschrift:

Vinzenz-von-Paul-Str. 10

84503 Altötting

Telefon:

08671 / 509 - 1236

Fax:

08671 / 509 - 1197

E-Mail:

d.gruna@krk-aoe.de

Internet:

<http://www.diekreiskliniken.de>

Chefärztinnen/-ärzte:

Titel:	Name, Vorname:	Funktion:	Tel. Nr., Email:	Sekretariat:	Belegarzt / KH-Arzt:
Dr. med.	Hahn, Konrad	Chefarzt Medizinische Klinik I	08671-509-1236 d.gruna@krk-aoe.de	Frau Gruna	KH-Arzt
Prof. Dr. Dr.	Kraus, Michael R.	Chefarzt Medizinische Klinik II	08671-509-1236 d.gruna@krk-aoe.de	Frau Gruna	KH-Arzt

B-[5].2 Versorgungsschwerpunkte [Innere Medizin]

Nr.	Versorgungsschwerpunkte im Bereich Innere Medizin	Kommentar / Erläuterung
VI29	Behandlung von Blutvergiftung/Sepsis	
VI21	Betreuung von Patienten und Patientinnen vor und nach Transplantation	
VI43	Chronisch entzündliche Darmerkrankungen	
VI07	Diagnostik und Therapie der Hypertonie (Hochdruckkrankheit)	
VI02	Diagnostik und Therapie der pulmonalen Herzkrankheit und von Krankheiten des Lungenkreislaufes	
VI30	Diagnostik und Therapie von Autoimmunerkrankungen	
VI10	Diagnostik und Therapie von endokrinen Ernährungs- und Stoffwechselkrankheiten	
VI15	Diagnostik und Therapie von Erkrankungen der Atemwege und der Lunge	
VI14	Diagnostik und Therapie von Erkrankungen der Leber, der Galle und des Pankreas	
VI12	Diagnostik und Therapie von Erkrankungen des Darmausgangs	
VI11	Diagnostik und Therapie von Erkrankungen des Magen-Darm-Traktes (Gastroenterologie)	
VI24	Diagnostik und Therapie von geriatrischen Erkrankungen	

Nr.	Versorgungsschwerpunkte im Bereich Innere Medizin	Kommentar / Erläuterung
VI33	Diagnostik und Therapie von Gerinnungsstörungen	
VI09	Diagnostik und Therapie von hämatologischen Erkrankungen	
VI31	Diagnostik und Therapie von Herzrhythmusstörungen	
VI19	Diagnostik und Therapie von infektiösen und parasitären Krankheiten	
VI01	Diagnostik und Therapie von ischämischen Herzkrankheiten	
VI04	Diagnostik und Therapie von Krankheiten der Arterien, Arteriolen und Kapillaren	
VI16	Diagnostik und Therapie von Krankheiten der Pleura	
VI05	Diagnostik und Therapie von Krankheiten der Venen, der Lymphgefäße und der Lymphknoten	
VI13	Diagnostik und Therapie von Krankheiten des Peritoneums	
VI08	Diagnostik und Therapie von Nierenerkrankungen	
VI18	Diagnostik und Therapie von onkologischen Erkrankungen	
VI25	Diagnostik und Therapie von psychischen und Verhaltensstörungen	
VI17	Diagnostik und Therapie von rheumatologischen Erkrankungen	
VI32	Diagnostik und Therapie von Schlafstörungen/Schlafmedizin	Schlafapnoe-Screening
VI03	Diagnostik und Therapie von sonstigen Formen der Herzkrankheit	
VI06	Diagnostik und Therapie von zerebrovaskulären Krankheiten	

Nr.	Versorgungsschwerpunkte im Bereich Innere Medizin	Kommentar / Erläuterung
VR04	Duplexsonographie	
VR03	Eindimensionale Dopplersonographie	
VI34	Elektrophysiologie	
VI35	Endoskopie	
VR06	Endosonographie	
VI20	Intensivmedizin	
VI00	invasive und nicht invasive Untersuchung der Lunge und der Atemwege	
VR02	Native Sonographie	
VI37	Onkologische Tagesklinik	
VI38	Palliativmedizin	
VI39	Physikalische Therapie	
VP14	Psychoonkologie	Mitbetreuung auf der Palliativstation sowie im Rahmen der Darm- und Prostatazentren im Bereich der Patientenbehandlung in der Tumorbehandlung
VI40	Schmerztherapie	
VR05	Sonographie mit Kontrastmittel	
VI27	Spezialsprechstunde	
VI42	Transfusionsmedizin	

B-[5].3 Medizinisch-pflegerische Leistungsangebote [Innere Medizin]

Nr.	Medizinisch-pflegerisches Leistungsangebot	Kommentar / Erläuterung
MP53	Aromapflege/-therapie	
MP04	Atemgymnastik/-therapie	
MP08	Berufsberatung/Rehabilitationsberatung	
MP11	Bewegungstherapie	
MP14	Diät- und Ernährungsberatung	

Nr.	Medizinisch-pflegerisches Leistungsangebot	Kommentar / Erläuterung
MP16	Ergotherapie/Arbeitstherapie	
MP00	Ethikberatung/Ethische Fallbesprechung	
MP21	Kinästhetik	
MP23	Kreativtherapie/Kunsttherapie/Theatertherapie/ Bibliotherapie	
MP27	Musiktherapie	
MP32	Physiotherapie/Krankengymnastik als Einzel- und/oder Gruppentherapie	
MP33	Präventive Leistungsangebote/Präventionskurse	Im Rahmen der alljährlichen Herzwoche, im Rahmen des Darmzentrums im Bereich der Gastroenterologie
MP34	Psychologisches/psychotherapeutisches Leistungsangebot/ Psychosozialdienst	
MP35	Rückenschule/Haltungsschulung/Wirbelsäulen gymnastik	
MP37	Schmerztherapie/-management	
MP64	Spezielle Angebote für die Öffentlichkeit	
MP40	Spezielle Entspannungstherapie	
MP13	Spezielles Leistungsangebot für Diabetiker und Diabetikerinnen	Konsiliarisch über die Diabetesassistentin
MP42	Spezielles pflegerisches Leistungsangebot	
MP00	spezielle stationäre- und ambulante Palliativversorgung	
MP44	Stimm- und Sprachtherapie/Logopädie	
MP45	Stomatherapie/-beratung	
MP47	Versorgung mit Hilfsmitteln/Orthopädietechnik	
MP52	Zusammenarbeit mit/Kontakt zu Selbsthilfegruppen	

B-[5].4 Nicht-medizinische Serviceangebote [Innere Medizin]

Nr.	Serviceangebot	Kommentar / Erläuterung
SA59	Barrierefreie Behandlungsräume	
SA60	Beratung durch Selbsthilfeorganisationen	
SA02	Ein-Bett-Zimmer	Auf Wunsch, Komfortzimmer mit Zuzahlung. Organisation über das zentrale Belegungsmanagement
SA16	Kühlschrank	Im Komfortzimmer ist eine Minibar
SA08	Teeküche für Patienten und Patientinnen	Auf unserer Palliativstation
SA09	Unterbringung Begleitperson	Organisation über unser zentrales Belegungsmanagement
SA58	Wohnberatung	Auf Konsilanforderung über den Sozialdienst

B-[5].5 Fallzahlen [Innere Medizin]

Vollstationäre Fallzahl:

4379

Teilstationäre Fallzahl:

89

B-[5].6 Diagnosen nach ICD

B-[5].6.1 Hauptdiagnosen nach ICD

Rang	ICD-10- Ziffer*:	Fallzahl:	Umgangssprachliche Bezeichnung:
1	I50	318	Herzinsuffizienz
2	I20	221	Anfallsartige Enge und Schmerzen in der Brust - Angina pectoris
3	I21	211	Akuter Herzinfarkt
4	I48	209	Vorhofflattern und Vorhofflimmern des Herzens
5	R07	161	Brustschmerzen nicht vom Herzen ausgehend
6	I25	118	Herzkrankheit durch anhaltende (chronische) Durchblutungsstörungen des Herzens (koronare Herzerkrankung)
7	J18	107	Lungenentzündung
8	J44	104	Sonstige anhaltende (chronische) Lungenkrankheit mit Verengung der Atemwege - COPD
9	I10	103	Bluthochdruck ohne bekannte Ursache

Rang	ICD-10- Ziffer*	Fallzahl:	Umgangssprachliche Bezeichnung:
10	C34	87	Bronchialkrebs bzw. Lungenkrebs
11	R55	84	Ohnmachtsanfall bzw. Kollaps
12	K29	80	Schleimhautentzündung des Magens bzw. des Zwölffingerdarms
13	J40	78	Bronchitis, nicht als akut oder anhaltend (chronisch) bezeichnet
14	I11	73	Bluthochdruck mit Herzkrankheit
15	A09	72	Durchfallkrankheit bzw. Magen-Darm-Grippe, wahrscheinlich ausgelöst durch Bakterien, Viren oder andere Krankheitserreger
16	E86	63	Flüssigkeitsmangel
17	I47	59	Herzrasen (Vorhof- und Kammertachykardien)
18	N39	53	Harnwegsinfekt und sonstige Krankheit der Niere, der Harnwege bzw. der Harnblase
19	I35	47	Krankheit der Aortenklappe, nicht als Folge einer bakteriellen Krankheit durch Streptokokken verursacht
20	K56	42	Darmverschluss (Ileus)

* Hauptdiagnose gemäß der jeweils geltenden Fassung der Deutschen Kodierrichtlinien

B-[5].6.2 Weitere Kompetenzdiagnosen

keine Angaben

B-[5].7 Prozeduren nach OPS

B-[5].7.1 Durchgeführte Prozeduren nach OPS

Rang	OPS-301 Ziffer:	Anzahl:	Umgangssprachliche Bezeichnung:
1	8-854	2878	Verfahren zur Blutwäsche außerhalb des Körpers mit Entfernen der Giftstoffe über ein Konzentrationsgefälle - Dialyse
2	1-632	777	Untersuchung der Speiseröhre, des Magens und des Zwölffingerdarms durch eine Spiegelung- Magenspiegelung
3	8-837	692	Behandlung am Herzen bzw. den Herzkranzgefäßen mit Zugang über einen Schlauch (Katheter) entlang der Blutgefäße - Herzkatheter
4	1-275	689	Untersuchung der linken Herzhälfte mit einem über die Schlagader ins Herz gelegten Schlauch (Katheter)

Rang	OPS-301 Ziffer:	Anzahl:	Umgangssprachliche Bezeichnung:
5	1-440	522	Entnahme einer Gewebeprobe (Biopsie) aus dem oberem Verdauungstrakt, den Gallengängen bzw. der Bauchspeicheldrüse bei einer Spiegelung
6	1-710	398	Messung der Lungenfunktion in einer luftdichten Kabine - Ganzkörperplethysmographie
7	1-650	374	Untersuchung des Dickdarms durch eine Spiegelung - Koloskopie
8	3-052	284	Ultraschall des Herzens (Echokardiographie) von der Speiseröhre aus - TEE
9	3-225	281	Computertomographie (CT) des Bauches mit Kontrastmittel
10	8-800	263	Übertragung (Transfusion) von Blut
11	1-279	254	Sonstige Untersuchung an Herz bzw. Gefäßen mit einem eingeführten Schlauch (erweitertes hämodynamisches Monitoring))
12	8-542	250	Ein- oder mehrtägige Krebsbehandlung mit Chemotherapie
13	3-222	244	Computertomographie (CT) des Brustkorbes mit Kontrastmittel
14	8-522	240	Strahlenbehandlung mit hochenergetischer Strahlung bei Krebskrankheit - Hochvoltstrahlentherapie
15	3-200	177	Computertomographie (CT) des Schädels ohne Kontrastmittel
16	8-640	167	Behandlung von Herzrhythmusstörungen mit Stromstößen - Kardioversion und Defibrillation
17	8-900	161	Narkose mit Gabe des Narkosemittels über die Vene (intravenöse Kurznaarkose)
18	1-268	147	Elektrische Vermessung des Herzens zur Suche nach Ursachen einer Herzrhythmusstörung - Kardiales Mapping
19	5-513	124	Endoskopische Operation an den Gallengängen bei einer Gallengangsspiegelung
20	1-207	118	Messung der Gehirnströme - EEG

B-[5].7.2 Weitere Kompetenzprozeduren

keine Angaben

B-[5].8 Ambulante Behandlungsmöglichkeiten

Nr	Art der Ambulanz	Bezeichnung der Ambulanz	Nr. / Leistung	Kommentar / Erläuterung
----	------------------	--------------------------	----------------	-------------------------

Nr	Art der Ambulanz	Bezeichnung der Ambulanz	Nr. / Leistung	Kommentar / Erläuterung
AM06	Bestimmung zur ambulanten Behandlung nach § 116b SGB V	Chemotherapie, Transfusionen, Koloskopien und ERCP's		
AM00	kardiologische Sprechstunde			Herzschrittmacher und Defibrillatoren
AM08	Notfallambulanz (24h)			
AM07	Privatambulanz			
AM11	Vor- und nachstationäre Leistungen nach § 115a SGB V			

B-[5].9 Ambulante Operationen nach § 115b SGB V

Rang	OPS-Ziffer (4-stellig):	Anzahl:	Umgangssprachliche Bezeichnung:
1	1-650	725	Untersuchung des Dickdarms durch eine Spiegelung - Koloskopie
2	1-444	191	Entnahme einer Gewebeprobe (Biopsie) aus dem unteren Verdauungstrakt bei einer Spiegelung
3	5-452	188	Operative Entfernung oder Zerstörung von erkranktem Gewebe des Dickdarms
4	1-275	77	Untersuchung der linken Herzhälfte mit einem über die Schlagader ins Herz gelegten Schlauch (Katheter)
5	1-642	48	Untersuchung der Gallen- und Bauchspeicheldrüsengänge durch eine Röntgendarstellung mit Kontrastmittel bei einer Spiegelung des Zwölffingerdarms - ERCP
6	5-513	20	Endoskopische Operation an den Gallengängen bei einer Gallengangsspiegelung
7	5-429	12	Sonstige Operation an der Speiseröhre
8	1-641	8	Untersuchung der Bauchspeicheldrüsengänge durch eine Röntgendarstellung mit Kontrastmittel bei einer Spiegelung des Zwölffingerdarms
8	5-431	8	Operatives Anlegen einer Magensonde durch die Bauchwand zur künstlichen Ernährung (PEG-Sonde)
10	1-640	<= 5	Untersuchung der Gallengänge durch eine Röntgendarstellung mit Kontrastmittel bei einer Spiegelung des Zwölffingerdarms
10	5-526	<= 5	Operation am Bauchspeicheldrüsengang bei einer Spiegelung des Zwölffingerdarms

B-[5].10 Zulassung zum Durchgangs-Arztverfahren der Berufsgenossenschaft

nicht vorhanden

B-[5].11 Personelle Ausstattung

B-[5].11.1 Ärzte und Ärztinnen

	Anzahl	Kommentar/ Erläuterung
Ärzte und Ärztinnen insgesamt (außer Belegärzte und Belegärztinnen)	27 Vollkräfte	
davon Fachärzte und Fachärztinnen	16 Vollkräfte	
Belegärzte und Belegärztinnen (nach § 121 SGB V)	0 Personen	

Ärztliche Fachexpertise der Abteilung

Nr.	Facharztbezeichnung (Gebiete, Facharzt- und Schwerpunktcompetenzen):	Kommentar / Erläuterung:
AQ23	Innere Medizin	
AQ26	Innere Medizin und SP Gastroenterologie	
AQ27	Innere Medizin und SP Hämatologie und Onkologie	
AQ28	Innere Medizin und SP Kardiologie	
AQ30	Innere Medizin und SP Pneumologie	

Nr.	Zusatz-Weiterbildung:	Kommentar / Erläuterung:
ZF15	Intensivmedizin	
ZF22	Labordiagnostik	
ZF28	Notfallmedizin	
ZF30	Palliativmedizin	
ZF44	Sportmedizin	

B-[5].11.2 Pflegepersonal

	Anzahl	Ausbildungsdauer	Kommentar/ Erläuterung
Gesundheits- und Krankenpfleger und Gesundheits- und Krankenpflegerinnen	60,7 Vollkräfte	3 Jahre	Alle Pflegekräfte haben eine 3-jährige Ausbildung absolviert.
Gesundheits- und Kinderkrankenpfleger und Gesundheits- und Kinderkrankenpflegerinnen	0 Vollkräfte	3 Jahre	
Altenpfleger und Altenpflegerinnen	0 Vollkräfte	3 Jahre	
Pflegeassistenten und Pflegeassistentinnen	0 Vollkräfte	2 Jahre	
Krankenpflegehelfer und Krankenpflegehelferinnen	0 Vollkräfte	1 Jahr	
Pflegehelfer und Pflegehelferinnen	0 Vollkräfte	ab 200 Std. Basiskurs	
Entbindungspfleger und Hebammen	0 Personen	3 Jahre	
Operationstechnische Assistenten und Operationstechnische Assistentinnen	0 Vollkräfte	3 Jahre	

Pflegerische Fachexpertise der Abteilung

Nr.	Anerkannte Fachweiterbildung/ zusätzlicher akademischer Abschluss:	Kommentar / Erläuterung:
PQ05	Leitung von Stationen oder Funktionseinheiten	
PQ07	Onkologische Pflege/Palliative Care	

Nr.	Zusatzqualifikation:	Kommentar / Erläuterung:
ZP12	Praxisanleitung	
ZP16	Wundmanagement	

B-[5].11.3 Spezielles therapeutisches Personal

keine Angaben

B-[6] Fachabteilung Neonatologie

B-[6].1 Name [Neonatologie]

Neonatologie

Art der Abteilung:

Hauptabteilung

Fachabteilungsschlüssel:

1200

Weitere Fachabteilungsschlüssel:

Nr.	Fachabteilung:
1000	Pädiatrie
3100	Psychosomatik/Psychotherapie

Hausanschrift:

Vinzenz-von-Paul-Str 10

84503 Altötting

Telefon:

08671 / 509 - 1247

Fax:

08671 / 509 - 1244

E-Mail:

e.weindl@krk-aoe.de

Internet:

<http://www.diekreiskliniken.de>

Chefärztinnen/-ärzte:

Titel:	Name, Vorname:	Funktion:	Tel. Nr., Email:	Sekretariat:	Belegarzt / KH-Arzt:
Prof. Dr.	Schmid, Ronald G.	Chefarzt	08671-509-1247 e.weindl@krk-aoe.de	Frau Weindl	KH-Arzt

B-[6].2 Versorgungsschwerpunkte [Neonatologie]

Nr.	Versorgungsschwerpunkte im Bereich Neonatologie	Kommentar / Erläuterung
VK22	Diagnostik und Therapie spezieller Krankheitsbilder Frühgeborener und reifer Neugeborener	
VK08	Diagnostik und Therapie von (angeborenen) Erkrankungen der Atemwege und der Lunge	
VK05	Diagnostik und Therapie von (angeborenen) Erkrankungen der endokrinen Drüsen (Schilddrüse, Nebenschilddrüse, Nebenniere, Diabetes)	
VK06	Diagnostik und Therapie von (angeborenen) Erkrankungen des Magen-Darm-Traktes	
VK16	Diagnostik und Therapie von (angeborenen) neurologischen Erkrankungen	
VK18	Diagnostik und Therapie von (angeborenen) neurometabolischen/neurodegenerativen Erkrankungen	
VK17	Diagnostik und Therapie von (angeborenen) neuromuskulären Erkrankungen	
VK04	Diagnostik und Therapie von (angeborenen) pädiatrischen Nierenerkrankungen	
VK09	Diagnostik und Therapie von (angeborenen) rheumatischen Erkrankungen	
VK15	Diagnostik und Therapie von (angeborenen) Stoffwechselerkrankungen	
VK26	Diagnostik und Therapie von Entwicklungsstörungen im Säuglings-, Kleinkindes- und Schulalter	

Nr.	Versorgungsschwerpunkte im Bereich Neonatologie	Kommentar / Erläuterung
VK20	Diagnostik und Therapie von sonstigen angeborenen Fehlbildungen, angeborenen Störungen oder perinatal erworbenen Erkrankungen	
VK12	Neonatologische/Pädiatrische Intensivmedizin	
VK25	Neugeborenencreening	
VK34	Neuropädiatrie	
VK24	Perinatale Beratung Hochrisikoschwangerer im Perinatalzentrum gemeinsam mit Frauenärzten und Frauenärztinnen	
VK35	Sozialpädiatrisches Zentrum	
VK29	Spezialsprechstunde	
VK23	Versorgung von Mehrlingen	

B-[6].3 Medizinisch-pflegerische Leistungsangebote [Neonatologie]

Nr.	Medizinisch-pflegerisches Leistungsangebot	Kommentar / Erläuterung
MP55	Audiometrie/Hördiagnostik	
MP06	Basale Stimulation	
MP12	Bobath-Therapie (für Erwachsene und/oder Kinder)	
MP17	Fallmanagement/Case Management/Primary Nursing/Bezugspflege	
MP18	Fußreflexzonenmassage	
MP29	Osteopathie/Chiropraktik/Manualtherapie	
MP34	Psychologisches/psychotherapeutisches Leistungsangebot/ Psychosozialdienst	
MP61	Redressionstherapie	
MP36	Säuglingspflegekurse	

Nr.	Medizinisch-pflegerisches Leistungsangebot	Kommentar / Erläuterung
MP65	Spezielles Leistungsangebot für Eltern und Familien	
MP41	Spezielles Leistungsangebot von Entbindungspflegern und/oder Hebammen	
MP43	Stillberatung	
MP47	Versorgung mit Hilfsmitteln/Orthopädietechnik	
MP67	Vojtatherapie für Erwachsene und/oder Kinder	

B-[6].4 Nicht-medizinische Serviceangebote [Neonatologie]

Nr.	Serviceangebot	Kommentar / Erläuterung
SA05	Mutter-Kind-Zimmer/Familienzimmer	Als Angebot der geburtshilflichen Abteilung
SA07	Rooming-in	

B-[6].5 Fallzahlen [Neonatologie]

Vollstationäre Fallzahl:

224

Teilstationäre Fallzahl:

0

B-[6].6 Diagnosen nach ICD

B-[6].6.1 Hauptdiagnosen nach ICD

Rang	ICD-10- Ziffer*	Fallzahl:	Umgangssprachliche Bezeichnung:
1	P07	104	Frühgeburt und Mangelgeburt
2	P59	35	Gelbsucht des Neugeborenen durch sonstige bzw. vom Arzt nicht näher bezeichnete Ursachen
3	P55	11	Krankheit des ungeborenen Kindes bzw. des Neugeborenen mit vermehrtem Abbau der roten Blutkörperchen

Rang	ICD-10- Ziffer*	Fallzahl:	Umgangssprachliche Bezeichnung:
4	P05	6	Mangelentwicklung bzw. Mangelernährung des ungeborenen Kindes in der Gebärmutter
4	P58	6	Gelbsucht des Neugeborenen durch sonstigen vermehrten Abbau roter Blutkörperchen
6	E03	<= 5	Sonstige Schilddrüsenunterfunktion
6	G40	<= 5	Anfallsleiden - Epilepsie
6	K21	<= 5	Krankheit der Speiseröhre durch Rückfluss von Magensaft
6	K56	<= 5	Darmverschluss (Ileus)
6	L98	<= 5	Sonstige Krankheit der Haut bzw. der Unterhaut
6	N13	<= 5	Harnstau aufgrund einer Abflussbehinderung bzw. Harnrückfluss in Richtung Niere
6	O72	<= 5	Blutung nach der Geburt
6	P00	<= 5	Schädigung des ungeborenen Kindes bzw. des Neugeborenen durch Zustände der Mutter, die zur vorliegenden Schwangerschaft keine Beziehung haben müssen
6	P02	<= 5	Schädigung des ungeborenen Kindes bzw. des Neugeborenen durch Komplikationen von Mutterkuchen (Plazenta), Nabelschnur oder Eihäuten
6	P03	<= 5	Schädigung des ungeborenen Kindes bzw. des Neugeborenen durch sonstige Komplikationen bei Wehen oder Entbindung
6	P04	<= 5	Schädigung des ungeborenen Kindes bzw. des Neugeborenen durch Giftstoffe, die im Mutterleib oder mit der Muttermilch übertragen werden
6	P14	<= 5	Geburtsverletzung des Nervensystems außerhalb von Gehirn und Rückenmark (peripheres Nervensystem)
6	P20	<= 5	Sauerstoffmangel in der Gebärmutter
6	P21	<= 5	Asphyxie des Kindes während der Geburt
6	P22	<= 5	Atemnot beim Neugeborenen

* Hauptdiagnose gemäß der jeweils geltenden Fassung der Deutschen Kodierrichtlinien

B-[6].6.2 Weitere Kompetenzdiagnosen

keine Angaben

B-[6].7 Prozeduren nach OPS

B-[6].7.1 Durchgeführte Prozeduren nach OPS

Rang	OPS-301 Ziffer:	Anzahl:	Umgangssprachliche Bezeichnung:
------	--------------------	---------	---------------------------------

Rang	OPS-301 Ziffer:	Anzahl:	Umgangssprachliche Bezeichnung:
1	9-262	496	Versorgung eines Neugeborenen nach der Geburt und im Kreißsaal
2	8-930	172	Intensivmedizinische Überwachung von Atmung, Herz und Kreislauf ohne Messung des Drucks in der oberen Hohlvene
3	8-010	148	Gabe von Medikamenten bzw. Salzlösungen über die Gefäße bei Neugeborenen
4	1-208	123	Messung von Gehirnströmen, die durch gezielte Reize ausgelöst werden (evozierte Potentiale)
5	8-390	89	Behandlung durch spezielle Formen der Lagerung eines Patienten im Bett, z.B. Lagerung im Schlingentisch oder im Spezialbett
6	8-560	64	Anwendung von natürlichem oder künstlichem Licht zu Heilzwecken - Lichttherapie
7	8-015	63	Künstliche Ernährung über eine Magensonde als medizinische Hauptbehandlung
8	8-561	52	Funktionsorientierte körperliche Übungen und Anwendungen
9	8-711	39	Künstliche Beatmung bei Neugeborenen und Säuglingen
10	8-720	37	Sauerstoffgabe bei Neugeborenen
11	1-411	30	Entnahme einer Gewebeprobe (Biopsie) aus dem äußeren Gehörgang durch Ohrenspiegelung ohne operativen Einschnitt
12	8-121	27	Darmspülung
13	8-120	18	Magenspülung
14	1-207	16	Messung der Gehirnströme - EEG
14	8-016	16	Künstliche Ernährung über die Vene als medizinische Hauptbehandlung
16	8-811	15	Ausgleich eines Flüssigkeitsmangels bei Neugeborenen durch Einbringen von Flüssigkeit über eine Vene
17	9-500	12	Patientenschulung
18	8-020	10	Behandlung durch Einspritzen von Medikamenten in Organe bzw. Gewebe oder Entfernung von Ergüssen z.B. aus Gelenken
19	8-701	9	Einführung eines Schlauches in die Luftröhre zur Beatmung - Intubation
19	8-831	9	Legen bzw. Wechsel eines Schlauches (Katheter), der in den großen Venen platziert ist

B-[6].7.2 Weitere Kompetenzprozeduren

keine Angaben

B-[6].8 Ambulante Behandlungsmöglichkeiten

Nr	Art der Ambulanz	Bezeichnung der Ambulanz	Nr. / Leistung	Kommentar / Erläuterung
AM05	Ermächtigung zur ambulanten Behandlung nach § 116a SGB V			
AM08	Notfallambulanz (24h)			Die Notfallambulanz wird über die interdisziplinäre Notaufnahme sichergestellt. Dabei ist ein Facharztstand gewährleistet
AM07	Privatambulanz			
AM03	Sozialpädiatrisches Zentrum nach § 119 SGB V			
AM11	Vor- und nachstationäre Leistungen nach § 115a SGB V			

B-[6].9 Ambulante Operationen nach § 115b SGB V

trifft nicht zu / entfällt

B-[6].10 Zulassung zum Durchgangs-Arztverfahren der Berufsgenossenschaft

nicht vorhanden

B-[6].11 Personelle Ausstattung

B-[6].11.1 Ärzte und Ärztinnen

	Anzahl	Kommentar/ Erläuterung
Ärzte und Ärztinnen insgesamt (außer Belegärzte und Belegärztinnen)	8 Vollkräfte	
davon Fachärzte und Fachärztinnen	3 Vollkräfte	

	Anzahl	Kommentar/ Erläuterung
Belegärzte und Belegärztinnen (nach § 121 SGB V)	0 Personen	

Ärztliche Fachexpertise der Abteilung

Nr.	Facharztbezeichnung (Gebiete, Facharzt- und Schwerpunktkompetenzen):	Kommentar / Erläuterung:
AQ32	Kinder- und Jugendmedizin	
AQ35	Kinder- und Jugendmedizin, SP Neonatologie	
AQ36	Kinder- und Jugendmedizin, SP Neuropädiatrie	
AQ37	Kinder- und Jugendpsychiatrie	

Nr.	Zusatz-Weiterbildung:	Kommentar / Erläuterung:
ZF03	Allergologie	

B-[6].11.2 Pflegepersonal

	Anzahl	Ausbildungsdauer	Kommentar/ Erläuterung
Gesundheits- und Krankenpfleger und Gesundheits- und Krankenpflegerinnen	0 Vollkräfte	3 Jahre	
Gesundheits- und Kinderkrankenpfleger und Gesundheits- und Kinderkrankenpflegerinnen	18,5 Vollkräfte	3 Jahre	Alle Pflegekräfte haben eine 3- jährige Ausbildung absolviert.
Altenpfleger und Altenpflegerinnen	0 Vollkräfte	3 Jahre	
Pflegeassistenten und Pflegeassistentinnen	0 Vollkräfte	2 Jahre	
Krankenpflegehelfer und Krankenpflegehelferinnen	0 Vollkräfte	1 Jahr	
Pflegehelfer und Pflegehelferinnen	0 Vollkräfte	ab 200 Std. Basiskurs	
Entbindungspfleger und Hebammen	0 Personen	3 Jahre	
Operationstechnische Assistenten und Operationstechnische Assistentinnen	0 Vollkräfte	3 Jahre	

Pflegerische Fachexpertise der Abteilung

Nr.	Anerkannte Fachweiterbildung/ zusätzlicher akademischer Abschluss:	Kommentar / Erläuterung:
PQ05	Leitung von Stationen oder Funktionseinheiten	
PQ09	Pädiatrische Intensivpflege	

Nr.	Zusatzqualifikation:	Kommentar / Erläuterung:
ZP12	Praxisanleitung	

B-[6].11.3 Spezielles therapeutisches Personal

keine Angaben

B-[7] Fachabteilung Unfallchirurgie

B-[7].1 Name [Unfallchirurgie]

Unfallchirurgie

Art der Abteilung:

Hauptabteilung

Fachabteilungsschlüssel:

1600

Weitere Fachabteilungsschlüssel:

Nr.	Fachabteilung:
1551	Allgemeine Chirurgie/Schwerpunkt Handchirurgie

Hausanschrift:

Vinzenz-von-Paul-Str. 10

84503 Altötting

Telefon:

08671 / 509 - 1224

Fax:

08671 / 509 - 1471

E-Mail:

b.baur@krk-aoe.de

Internet:

<http://www.diekreiskliniken.de>

Chefärztinnen/-ärzte:

Titel:	Name, Vorname:	Funktion:	Tel. Nr., Email:	Sekretariat:	Belegarzt / KH-Arzt:
Dr.	Wambach, Werner	Chefarzt	08671-509-1224 w.wambach@krk-aoe.de	Fr. Baur	KH-Arzt

B-[7].2 Versorgungsschwerpunkte [Unfallchirurgie]

Nr.	Versorgungsschwerpunkte im Bereich Unfallchirurgie	Kommentar / Erläuterung
VC66	Arthroskopische Operationen	
VC27	Bandrekonstruktionen/Plastiken	
VC29	Behandlung von Dekubitalgeschwüren	
VC67	Chirurgische Intensivmedizin	
VA07	Diagnostik und Therapie des Glaukoms	
VC31	Diagnostik und Therapie von Knochenentzündungen	
VC42	Diagnostik und Therapie von sonstigen Verletzungen	
VC39	Diagnostik und Therapie von Verletzungen der Hüfte und des Oberschenkels	
VC41	Diagnostik und Therapie von Verletzungen der Knöchelregion und des Fußes	
VC35	Diagnostik und Therapie von Verletzungen der Lumbosakralgegend, der Lendenwirbelsäule und des Beckens	
VC36	Diagnostik und Therapie von Verletzungen der Schulter und des Oberarmes	
VC37	Diagnostik und Therapie von Verletzungen des Ellenbogens und des Unterarmes	
VC33	Diagnostik und Therapie von Verletzungen des Halses	
VC38	Diagnostik und Therapie von Verletzungen des Handgelenkes und der Hand	
VC40	Diagnostik und Therapie von Verletzungen des Knies und des Unterschenkels	
VC32	Diagnostik und Therapie von Verletzungen des Kopfes	

Nr.	Versorgungsschwerpunkte im Bereich Unfallchirurgie	Kommentar / Erläuterung
VC34	Diagnostik und Therapie von Verletzungen des Thorax	
VO15	Fußchirurgie	
VC28	Gelenkersatzverfahren/Endoprothetik	
VO16	Handchirurgie	
VC26	Metall-/Fremdkörperentfernungen	
VC56	Minimalinvasive endoskopische Operationen	
VC57	Plastisch-rekonstruktive Eingriffe	
VO19	Schulterchirurgie	
VC30	Septische Knochenchirurgie	
VC58	Spezialsprechstunde	
VO20	Sportmedizin/Sporttraumatologie	
VC65	Wirbelsäulenchirurgie	

B-[7].3 Medizinisch-pflegerische Leistungsangebote [Unfallchirurgie]

Nr.	Medizinisch-pflegerisches Leistungsangebot	Kommentar / Erläuterung
MP04	Atemgymnastik/-therapie	
MP08	Berufsberatung/Rehabilitationsberatung	über konsiliarische Anforderung des Sozialdienstes der Kreiskliniken
MP11	Bewegungstherapie	
MP12	Bobath-Therapie (für Erwachsene und/oder Kinder)	
MP14	Diät- und Ernährungsberatung	In den Kreiskliniken stehen sowohl Ernährungsberaterinnen als auch Diabetesberaterinnen zur Verfügung
MP16	Ergotherapie/Arbeitstherapie	
MP32	Physiotherapie/Krankengymnastik als Einzel- und/oder Gruppentherapie	
MP35	Rückenschule/Haltungsschulung/Wirbelsäulengymnastik	

Nr.	Medizinisch-pflegerisches Leistungsangebot	Kommentar / Erläuterung
MP37	Schmerztherapie/-management	
MP47	Versorgung mit Hilfsmitteln/Orthopädietechnik	Rezeptierung von Heil- und Hilfsmitteln bereits während dem Klinikaufenthalt können die Hilfsmittel angepasst werden.

B-[7].4 Nicht-medizinische Serviceangebote [Unfallchirurgie]

Nr.	Serviceangebot	Kommentar / Erläuterung
SA59	Barrierefreie Behandlungsräume	
SA00	Hausübergreifende Angebote siehe Teil A	
SA16	Kühlschrank	soweit ein Komfortzimmer gebucht wurde
SA09	Unterbringung Begleitperson	
SA58	Wohnberatung	auf konsiliarische Anforderung des Sozialdienstes der Kreiskliniken

B-[7].5 Fallzahlen [Unfallchirurgie]

Vollstationäre Fallzahl:

2150

Teilstationäre Fallzahl:

0

B-[7].6 Diagnosen nach ICD

B-[7].6.1 Hauptdiagnosen nach ICD

Rang	ICD-10- Ziffer*	Fallzahl:	Umgangssprachliche Bezeichnung:
1	S82	185	Knochenbruch des Unterschenkels, einschließlich des oberen Sprunggelenkes
2	S72	179	Knochenbruch des Oberschenkels
3	S52	174	Knochenbruch des Unterarmes
4	S06	162	Verletzung des Schädelinneren
5	S42	123	Knochenbruch im Bereich der Schulter bzw. des Oberarms

Rang	ICD-10- Ziffer*	Fallzahl:	Umgangssprachliche Bezeichnung:
6	S22	114	Knochenbruch der Rippe(n), des Brustbeins bzw. der Brustwirbelsäule
7	S32	110	Knochenbruch der Lendenwirbelsäule bzw. des Beckens
8	M54	86	Rückenschmerzen
9	S00	65	Oberflächliche Verletzung des Kopfes
10	M80	48	Knochenbruch bei normaler Belastung aufgrund einer Verminderung der Knochendichte - Osteoporose
11	M51	44	Sonstiger Bandscheibenschaden
11	S30	44	Oberflächliche Verletzung des Bauches, der Lenden bzw. des Beckens
13	S83	40	Verrenkung, Verstauchung oder Zerrung des Kniegelenkes bzw. seiner Bänder
14	T84	36	Komplikationen durch künstliche Gelenke, Metallteile oder durch Verpflanzung von Gewebe in Knochen, Sehnen, Muskeln bzw. Gelenken
15	L03	32	Eitrige, sich ohne klare Grenzen ausbreitende Entzündung in tiefer liegendem Gewebe - Phlegmone
16	S92	29	Knochenbruch des Fußes, außer im Bereich des oberen Sprunggelenkes
17	S43	28	Verrenkung, Verstauchung oder Zerrung von Gelenken bzw. Bändern des Schultergürtels
18	S20	26	Oberflächliche Verletzung im Bereich des Brustkorbes
19	M84	25	Knochenbruch bzw. fehlerhafte Heilung eines Bruches
20	S70	22	Oberflächliche Verletzung der Hüfte bzw. des Oberschenkels

* Hauptdiagnose gemäß der jeweils geltenden Fassung der Deutschen Kodierrichtlinien

B-[7].6.2 Weitere Kompetenzdiagnosen

keine Angaben

B-[7].7 Prozeduren nach OPS

B-[7].7.1 Durchgeführte Prozeduren nach OPS

Rang	OPS-301 Ziffer:	Anzahl:	Umgangssprachliche Bezeichnung:
1	5-916	317	Vorübergehende Abdeckung von Weichteilverletzungen durch Haut bzw. Hautersatz
2	5-794	218	Operatives Einrichten (Reposition) eines mehrfachen Bruchs im Gelenkbereich eines langen Röhrenknochens und Befestigung der Knochenteile mit Hilfsmitteln wie Schrauben oder Platten
2	5-869	218	Operation an Knochen, Muskeln bzw. Gelenken

Rang	OPS-301 Ziffer:	Anzahl:	Umgangssprachliche Bezeichnung:
4	5-787	207	Implantat bzw. Materialentfernungen z.B. nach Knochenbrüchen
5	5-790	194	Einrichten (Reposition) eines Knochenbruchs oder einer Ablösung der Wachstumsfuge und Befestigung der Knochenteile mit Hilfsmitteln wie Schrauben oder Platten von außen
6	5-893	188	Operative Entfernung von abgestorbenem Gewebe im Bereich einer Wunde bzw. von erkranktem Gewebe an Haut oder Unterhaut
7	3-203	170	Computertomographie (CT) der Wirbelsäule und des Rückenmarks ohne Kontrastmittel
8	3-200	166	Computertomographie (CT) des Schädels ohne Kontrastmittel
9	5-900	161	Einfacher operativer Verschluss der Haut bzw. der Unterhaut nach Verletzungen, z.B. mit einer Naht
10	5-793	121	Operatives Einrichten (Reposition) eines einfachen Bruchs im Gelenkbereich eines langen Röhrenknochens
11	5-780	120	Operativer Einschnitt in Knochengewebe bei einer keimfreien oder durch Krankheitserreger verunreinigten Knochenkrankheit
12	3-205	112	Computertomographie (CT) des Muskel-Skelett-Systems ohne Kontrastmittel
13	5-839	109	Operation an der Wirbelsäule
14	5-810	103	Operativer Eingriff an einem Gelenk durch eine Spiegelung
15	3-802	98	Kernspintomographie (MRT) von Wirbelsäule und Rückenmark ohne Kontrastmittel
16	8-800	87	Übertragung (Transfusion) von Blut
17	3-806	64	Kernspintomographie (MRT) des Muskel-Skelett-Systems ohne Kontrastmittel
17	5-800	64	Offener operativer Eingriff an einem Gelenk
19	5-855	62	Nähen bzw. Operation an einer Sehne oder einer Sehnenscheide
20	5-786	58	Operative Befestigung von Knochenteilen z.B. bei Brüchen mit Hilfsmitteln wie Schrauben oder Platten

B-[7].7.2 Weitere Kompetenzprozeduren

keine Angaben

B-[7].8 Ambulante Behandlungsmöglichkeiten

Nr	Art der Ambulanz	Bezeichnung der Ambulanz	Nr. / Leistung	Kommentar / Erläuterung
AM09	D-Arzt- /Berufsgenossenschaftliche Ambulanz	BG und Indikationssprechstunde		
AM00	Handchirurgische Sprechstunde			
AM08	Notfallambulanz (24h)	Nothilfe		
AM07	Privatambulanz			
AM11	Vor- und nachstationäre Leistungen nach § 115a SGB V			

B-[7].9 Ambulante Operationen nach § 115b SGB V

Rang	OPS-Ziffer (4-stellig):	Anzahl:	Umgangssprachliche Bezeichnung:
1	5-787	155	Implantat bzw. Materialentfernungen z.B. nach Knochenbrüchen
2	5-840	90	Operation an den Sehnen der Hand
3	5-056	85	Operation zur Lösung von Verwachsungen um einen Nerv bzw. zur Druckentlastung des Nervs oder zur Aufhebung der Nervenfunktion
4	5-845	42	Operative Entfernung der Gelenkinnenhaut an der Hand
5	5-790	33	Einrichten (Reposition) eines Knochenbruchs oder einer Ablösung der Wachstumsfuge und Befestigung der Knochenteile mit Hilfsmitteln wie Schrauben oder Platten von außen
6	5-849	31	Sonstige Operation an der Hand
7	5-841	27	Operation an den Bändern der Hand
8	5-795	25	Operatives Einrichten (Reposition) eines einfachen Bruchs an kleinen Knochen
9	5-842	24	Operation an den Bindegewebshüllen der Muskeln und Sehnen an Hand bzw. Fingern
10	5-811	18	Operation an der Gelenkinnenhaut durch eine Gelenkspiegelung ASK)
11	8-201	16	Nichtoperatives Einrenken (Reposition) einer Gelenkverrenkung ohne operative Befestigung der Knochen mit Hilfsmitteln wie Schrauben oder Platten
12	1-502	10	Entnahme einer Gewebeprobe (Biopsie) aus Muskeln bzw. Weichteilen durch operativen Einschnitt

Rang	OPS-Ziffer (4-stellig):	Anzahl:	Umgangssprachliche Bezeichnung:
12	5-903	10	Hautverpflanzung aus dem der Wunde benachbarten Hautareal
14	5-796	9	Operatives Einrichten (Reposition) eines mehrfachen Bruchs an kleinen Knochen
15	5-847	7	Operative Entfernung bzw. Wiederherstellung der Gelenke an der Hand außer am Handgelenk
15	5-859	7	Operation an Muskeln, Sehnen, deren Bindegewebshüllen bzw. Schleimbeuteln
15	5-898	7	Operation am Nagel
15	5-902	7	Freie Hautverpflanzung[, Empfängerstelle und Art des Transplantats]
19	5-810	6	Operativer Eingriff an einem Gelenk durch eine Spiegelung
19	5-855	6	Nähen bzw. Operation an einer Sehne oder einer Sehnenscheide

B-[7].10 Zulassung zum Durchgangs-Arztverfahren der Berufsgenossenschaft

Arzt oder Ärztin mit ambulanter D-Arzt-Zulassung vorhanden:

Ja

stationäre BG-Zulassung:

Ja

B-[7].11 Personelle Ausstattung

B-[7].11.1 Ärzte und Ärztinnen

	Anzahl	Kommentar/ Erläuterung
Ärzte und Ärztinnen insgesamt (außer Belegärzte und Belegärztinnen)	14 Vollkräfte	
davon Fachärzte und Fachärztinnen	4 Vollkräfte	
Belegärzte und Belegärztinnen (nach § 121 SGB V)	0 Personen	

Ärztliche Fachexpertise der Abteilung

Nr.	Facharztbezeichnung (Gebiete, Facharzt- und Schwerpunktkompetenzen):	Kommentar / Erläuterung:
AQ06	Allgemeine Chirurgie	

Nr.	Facharztbezeichnung (Gebiete, Facharzt- und Schwerpunktkompetenzen):	Kommentar / Erläuterung:
AQ10	Orthopädie und Unfallchirurgie	
AQ62	Unfallchirurgie	

Nr.	Zusatz-Weiterbildung:	Kommentar / Erläuterung:
ZF01	Ärztliches Qualitätsmanagement	
ZF12	Handchirurgie	
ZF28	Notfallmedizin	
ZF43	Spezielle Unfallchirurgie	
ZF44	Sportmedizin	

B-[7].11.2 Pflegepersonal

	Anzahl	Ausbildungsdauer	Kommentar/ Erläuterung
Gesundheits- und Krankenpfleger und Gesundheits- und Krankenpflegerinnen	19,6 Vollkräfte	3 Jahre	Alle Pflegekräfte haben eine 3- jährige Ausbildung absolviert.
Gesundheits- und Kinderkrankenpfleger und Gesundheits- und Kinderkrankenpflegerinnen	0 Vollkräfte	3 Jahre	
Altenpfleger und Altenpflegerinnen	0 Vollkräfte	3 Jahre	
Pflegeassistenten und Pflegeassistentinnen	0 Vollkräfte	2 Jahre	
Krankenpflegehelfer und Krankenpflegehelferinnen	0 Vollkräfte	1 Jahr	
Pflegehelfer und Pflegehelferinnen	0 Vollkräfte	ab 200 Std. Basiskurs	
Entbindungspfleger und Hebammen	0 Personen	3 Jahre	
Operationstechnische Assistenten und Operationstechnische Assistentinnen	0 Vollkräfte	3 Jahre	

Pflegerische Fachexpertise der Abteilung

Nr.	Anerkannte Fachweiterbildung/ zusätzlicher akademischer Abschluss:	Kommentar / Erläuterung:
-----	---	--------------------------

Nr.	Anerkannte Fachweiterbildung/ zusätzlicher akademischer Abschluss:	Kommentar / Erläuterung:
PQ05	Leitung von Stationen oder Funktionseinheiten	

Nr.	Zusatzqualifikation:	Kommentar / Erläuterung:
ZP12	Praxisanleitung	

B-[7].11.3 Spezielles therapeutisches Personal

keine Angaben

B-[8] Fachabteilung Anästhesie und Intensivmedizin

B-[8].1 Name [Anästhesie und Intensivmedizin]

Anästhesie und Intensivmedizin

Art der Abteilung:

Hauptabteilung

Fachabteilungsschlüssel:

3600

Weitere Fachabteilungsschlüssel:

Nr.	Fachabteilung:
3601	Intensivmedizin/Schwerpunkt Innere Medizin
3618	Intensivmedizin/Schwerpunkt Chirurgie
3753	Schmerztherapie

Hausanschrift:

Vinzenz-von-Paul-Str. 10

84503 Altötting

Telefon:

08671 / 509 - 1367

Fax:

08671 / 509 - 1355

E-Mail:

l.blinzler@krk-aoe.de

Internet:

<http://www.diekreiskliniken.de>

Chefärztinnen/-ärzte:

Titel:	Name, Vorname:	Funktion:	Tel. Nr., Email:	Sekretariat:	Belegarzt / KH-Arzt:
Dr.	Blinzler, Ludwig	Chefarzt	086715091368 l.blinzler@krk-aoe.de	Fr. Wimmer	KH-Arzt

B-[8].2 Versorgungsschwerpunkte [Anästhesie und Intensivmedizin]

Nr.	Versorgungsschwerpunkte im Bereich Anästhesie und Intensivmedizin	Kommentar / Erläuterung
VC64	Ästhetische Chirurgie/Plastische Chirurgie	
VC63	Amputationschirurgie	
VC16	Aortenaneurysmachirurgie	
VC27	Bandrekonstruktionen/Plastiken	
VI29	Behandlung von Blutvergiftung/Sepsis	
VC29	Behandlung von Dekubitalgeschwüren	
VI21	Betreuung von Patienten und Patientinnen vor und nach Transplantation	
VG10	Betreuung von Risikoschwangerschaften	
VC45	Chirurgie der degenerativen und traumatischen Schäden der Hals-, Brust- und Lendenwirbelsäule	
VC67	Chirurgische Intensivmedizin	
VC53	Chirurgische und intensivmedizinische Akutversorgung von Schädel-Hirn- Verletzungen	
VR10	Computertomographie (CT), nativ	
VR12	Computertomographie (CT), Spezialverfahren	
VR11	Computertomographie (CT) mit Kontrastmittel	
VI07	Diagnostik und Therapie der Hypertonie (Hochdruckkrankheit)	
VI02	Diagnostik und Therapie der pulmonalen Herzkrankheit und von Krankheiten des Lungenkreislaufes	
VG08	Diagnostik und Therapie gynäkologischer Tumoren	
VI30	Diagnostik und Therapie von Autoimmunerkrankungen	

Nr.	Versorgungsschwerpunkte im Bereich Anästhesie und Intensivmedizin	Kommentar / Erläuterung
VN12	Diagnostik und Therapie von degenerativen Krankheiten des Nervensystems	
VN13	Diagnostik und Therapie von demyelinisierenden Krankheiten des Zentralnervensystems	
VI10	Diagnostik und Therapie von endokrinen Ernährungs- und Stoffwechselkrankheiten	
VN03	Diagnostik und Therapie von entzündlichen ZNS-Erkrankungen	
VI15	Diagnostik und Therapie von Erkrankungen der Atemwege und der Lunge	
VN08	Diagnostik und Therapie von Erkrankungen der Hirnhäute	
VI14	Diagnostik und Therapie von Erkrankungen der Leber, der Galle und des Pankreas	
VI11	Diagnostik und Therapie von Erkrankungen des Magen-Darm-Traktes (Gastroenterologie)	
VI24	Diagnostik und Therapie von geriatrischen Erkrankungen	
VI33	Diagnostik und Therapie von Gerinnungsstörungen	
VI31	Diagnostik und Therapie von Herzrhythmusstörungen	inkl. legen von passageren Herzschrittmacher
VI19	Diagnostik und Therapie von infektiösen und parasitären Krankheiten	
VI01	Diagnostik und Therapie von ischämischen Herzkrankheiten	
VC31	Diagnostik und Therapie von Knochenentzündungen	
VI04	Diagnostik und Therapie von Krankheiten der Arterien, Arteriolen und Kapillaren	
VI16	Diagnostik und Therapie von Krankheiten der Pleura	

Nr.	Versorgungsschwerpunkte im Bereich Anästhesie und Intensivmedizin	Kommentar / Erläuterung
VI05	Diagnostik und Therapie von Krankheiten der Venen, der Lymphgefäße und der Lymphknoten	
VI13	Diagnostik und Therapie von Krankheiten des Peritoneums	
VI08	Diagnostik und Therapie von Nierenerkrankungen	
VU02	Diagnostik und Therapie von Niereninsuffizienz	
VI18	Diagnostik und Therapie von onkologischen Erkrankungen	
VI25	Diagnostik und Therapie von psychischen und Verhaltensstörungen	
VI17	Diagnostik und Therapie von rheumatologischen Erkrankungen	
VI03	Diagnostik und Therapie von sonstigen Formen der Herzkrankheit	
VN02	Diagnostik und Therapie von sonstigen neurovaskulären Erkrankungen	
VO04	Diagnostik und Therapie von Spondylopathien	
VH18	Diagnostik und Therapie von Tumoren im Kopf-Hals-Bereich	
VC19	Diagnostik und Therapie von venösen Erkrankungen und Folgeerkrankungen	
VC39	Diagnostik und Therapie von Verletzungen der Hüfte und des Oberschenkels	
VC35	Diagnostik und Therapie von Verletzungen der Lumbosakralgegend, der Lendenwirbelsäule und des Beckens	
VC36	Diagnostik und Therapie von Verletzungen der Schulter und des Oberarmes	
VC37	Diagnostik und Therapie von Verletzungen des Ellenbogens und des Unterarmes	

Nr.	Versorgungsschwerpunkte im Bereich Anästhesie und Intensivmedizin	Kommentar / Erläuterung
VC33	Diagnostik und Therapie von Verletzungen des Halses	
VC32	Diagnostik und Therapie von Verletzungen des Kopfes	
VC34	Diagnostik und Therapie von Verletzungen des Thorax	
VN17	Diagnostik und Therapie von zerebraler Lähmung und sonstigen Lähmungssyndromen	
VN01	Diagnostik und Therapie von zerebrovaskulären Erkrankungen	
VI06	Diagnostik und Therapie von zerebrovaskulären Krankheiten	
VU15	Dialyse	
VC61	Dialyseshuntchirurgie	
VR04	Duplexsonographie	
VC21	Endokrine Chirurgie	
VO14	Endoprothetik	
VI35	Endoskopie	
VC28	Gelenkersatzverfahren/Endoprothetik	
VG06	Gynäkologische Chirurgie	
VI20	Intensivmedizin	
VI00	Intraaortale Ballongegenpulsation	
VK32	Kindertraumatologie	
VC18	Konservative Behandlung von arteriellen Gefäßerkrankungen	
VC23	Leber-, Gallen-, Pankreaschirurgie	
VC11	Lungenchirurgie	
VC22	Magen-Darm-Chirurgie	
VR22	Magnetresonanztomographie (MRT), nativ	
VR23	Magnetresonanztomographie (MRT) mit Kontrastmittel	

Nr.	Versorgungsschwerpunkte im Bereich Anästhesie und Intensivmedizin	Kommentar / Erläuterung
VC68	Mammachirurgie	
VC59	Mediastinoskopie	
VR02	Native Sonographie	
VN18	Neurologische Notfall- und Intensivmedizin	
VC20	Nierenchirurgie	
VC71	Notfallmedizin	
VC17	Offen chirurgische und endovaskuläre Behandlung von Gefäßerkrankungen	
VC13	Operationen wegen Thoraxtrauma	
VI39	Physikalische Therapie	
VC62	Portimplantation	
VU17	Prostatazentrum	
VI40	Schmerztherapie	
VO18	Schmerztherapie/Multimodale Schmerztherapie	
VC30	Septische Knochenchirurgie	
VC14	Speiseröhrenchirurgie	
VC15	Thorakoskopische Eingriffe	
VI42	Transfusionsmedizin	
VO21	Traumatologie	
VC24	Tumorchirurgie	
VU13	Tumorchirurgie	
VC65	Wirbelsäulenchirurgie	

B-[8].3 Medizinisch-pflegerische Leistungsangebote [Anästhesie und Intensivmedizin]

Nr.	Medizinisch-pflegerisches Leistungsangebot	Kommentar / Erläuterung
MP01	Akupressur	

Nr.	Medizinisch-pflegerisches Leistungsangebot	Kommentar / Erläuterung
MP02	Akupunktur	
MP03	Angehörigenbetreuung/-beratung/-seminare	
MP53	Aromapflege/-therapie	
MP04	Atemgymnastik/-therapie	
MP06	Basale Stimulation	
MP08	Berufsberatung/Rehabilitationsberatung	
MP12	Bobath-Therapie (für Erwachsene und/oder Kinder)	
MP14	Diät- und Ernährungsberatung	
MP69	Eigenblutspende	Im Rahmen der maschinellen Autotransfusion (MAT)
MP32	Physiotherapie/Krankengymnastik als Einzel- und/oder Gruppentherapie	
MP34	Psychologisches/psychotherapeutisches Leistungsangebot/ Psychosozialdienst	
MP37	Schmerztherapie/-management	
MP64	Spezielle Angebote für die Öffentlichkeit	Im Rahmen des Tages der offenen Tür mit Patienten, mit den ambulant betreuenden Kollegen , enge Kontakte zu Einweisern
MP66	Spezielles Leistungsangebot für neurologisch erkrankte Personen	
MP45	Stomatherapie/-beratung	
MP00	Wundmanagement	speziell weitergebildetes Pflegepersonal

B-[8].4 Nicht-medizinische Serviceangebote [Anästhesie und Intensivmedizin]

Nr.	Serviceangebot	Kommentar / Erläuterung
SA59	Barrierefreie Behandlungsräume	
SA02	Ein-Bett-Zimmer	
SA16	Kühlschrank	Soweit ein Komforzimmer im Anschluss an die Intensivbehandlung gebucht wurde
SA07	Rooming-in	

Nr.	Serviceangebot	Kommentar / Erläuterung
SA09	Unterbringung Begleitperson	
SA00	Weitere Angebote siehe auch Teil A	
SA58	Wohnberatung	auf konsiliarische Anforderung des Sozialdienstes

B-[8].5 Fallzahlen [Anästhesie und Intensivmedizin]

Vollstationäre Fallzahl:

212

Teilstationäre Fallzahl:

0

B-[8].6 Diagnosen nach ICD

B-[8].6.1 Hauptdiagnosen nach ICD

Rang	ICD-10- Ziffer*	Fallzahl:	Umgangssprachliche Bezeichnung:
1	F10	20	Psychische bzw. Verhaltensstörung durch Alkohol
2	I21	14	Akuter Herzinfarkt
3	A41	9	Blutvergiftung (Sepsis)
3	J18	9	Lungenentzündung
3	S06	9	Verletzung des Schädelinneren
6	J44	7	Sonstige anhaltende (chronische) Lungenkrankheit mit Verengung der Atemwege - COPD
7	A40	<= 5	Blutvergiftung (Sepsis), ausgelöst durch Streptokokken-Bakterien
7	A86	<= 5	Vom Arzt nicht näher bezeichnete Hirnentzündung, ausgelöst durch Viren
7	B99	<= 5	Sonstige Infektionskrankheit
7	C22	<= 5	Krebs der Leber bzw. der in der Leber verlaufenden Gallengänge
7	C34	<= 5	Bronchialkrebs bzw. Lungenkrebs
7	C67	<= 5	Harnblasenkrebs
7	E11	<= 5	Zuckerkrankheit, die nicht zwingend mit Insulin behandelt werden muss - Diabetes Typ-2 (diabetisches Fußsyndrom)
7	E13	<= 5	Sonstige näher bezeichnete Zuckerkrankheit

Rang	ICD-10- Ziffer*	Fallzahl:	Umgangssprachliche Bezeichnung:
7	E14	<= 5	Vom Arzt nicht näher bezeichnete Zuckerkrankheit
7	F11	<= 5	Psychische bzw. Verhaltensstörung durch Substanzen, die mit Morphinum verwandt sind (Opioide)
7	F33	<= 5	Wiederholt auftretende Phasen der Niedergeschlagenheit
7	G10	<= 5	Vererbare Nervenkrankheit, die mit unkontrollierten Bewegungen und Wesensveränderung einhergeht - Chorea Huntington
7	G41	<= 5	Anhaltende Serie von aufeinander folgenden Krampfanfällen
7	G44	<= 5	Kopfschmerzsyndrome

* Hauptdiagnose gemäß der jeweils geltenden Fassung der Deutschen Kodierrichtlinien

B-[8].6.2 Weitere Kompetenzdiagnosen

keine Angaben

B-[8].7 Prozeduren nach OPS

B-[8].7.1 Durchgeführte Prozeduren nach OPS

Rang	OPS-301 Ziffer:	Anzahl:	Umgangssprachliche Bezeichnung:
1	8-930	513	Intensivmedizinische Überwachung von Atmung, Herz und Kreislauf ohne Messung des Drucks in der oberen Hohlvene
2	8-931	394	Intensivmedizinische Überwachung von Atmung, Herz und Kreislauf mit Messung des Drucks in der oberen Hohlvene (zentraler Venendruck)
3	8-837	336	Behandlung am Herzen bzw. den Herzkranzgefäßen mit Zugang über einen Schlauch (Katheter) entlang der Blutgefäße - Herzkatheter
4	8-831	284	Legen bzw. Wechsel eines Schlauches (Katheter), der in den großen Venen platziert ist
5	8-800	222	Übertragung (Transfusion) von Blut
6	3-200	185	Computertomographie (CT) des Schädels ohne Kontrastmittel
7	1-275	155	Untersuchung der linken Herzhälfte mit einem über die Schlagader ins Herz gelegten Schlauch (Katheter)
8	1-620	147	Untersuchung der Luftröhre und der Bronchien durch eine Spiegelung - Bronchoskopie
9	8-701	130	Einführung eines Schlauches in die Luftröhre zur Beatmung - Intubation
10	8-854	116	Verfahren zur Blutwäsche außerhalb des Körpers mit Entfernen der Giftstoffe über ein Konzentrationsgefälle - Dialyse

Rang	OPS-301 Ziffer:	Anzahl:	Umgangssprachliche Bezeichnung:
11	3-222	98	Computertomographie (CT) des Brustkorbes mit Kontrastmittel
12	3-225	95	Computertomographie (CT) des Bauches mit Kontrastmittel
13	8-706	91	Anlegen einer Gesichts-, Nasen- oder Kehlkopfmaske zur künstlichen Beatmung
14	8-810	70	Übertragung (Transfusion) von Blutflüssigkeit bzw. von Anteilen der Blutflüssigkeit oder von gentechnisch hergestellten Bluteiweißen
15	1-632	65	Untersuchung der Speiseröhre, des Magens und des Zwölffingerdarms durch eine Spiegelung- Magenspiegelung
16	8-144	55	Einbringen eines Röhrchens oder Schlauchs in den Raum zwischen Lunge und Rippe zur Ableitung von Flüssigkeit (Bülaudrainage)
17	8-919	50	Umfassende Schmerzbehandlung postoperativ mittels Katheter
18	8-900	48	Narkose mit Gabe des Narkosemittels über die Vene (intravenöse Kurznarkose)
19	1-207	47	Messung der Gehirnströme - EEG
20	5-541	42	Operative Eröffnung der Bauchhöhle bzw. des dahinter liegenden Gewebes

B-[8].7.2 Weitere Kompetenzprozeduren

keine Angaben

B-[8].8 Ambulante Behandlungsmöglichkeiten

Nr	Art der Ambulanz	Bezeichnung der Ambulanz	Nr. / Leistung	Kommentar / Erläuterung
AM08	Notfallambulanz (24h)			
AM00	Prämedikationsambulanz			
AM07	Privatambulanz			
AM00	Schmerzambulanz			

B-[8].9 Ambulante Operationen nach § 115b SGB V

trifft nicht zu / entfällt

B-[8].10 Zulassung zum Durchgangs-Arztverfahren der Berufsgenossenschaft

nicht vorhanden

B-[8].11 Personelle Ausstattung

B-[8].11.1 Ärzte und Ärztinnen

	Anzahl	Kommentar/ Erläuterung
Ärzte und Ärztinnen insgesamt (außer Belegärzte und Belegärztinnen)	13,4 Vollkräfte	
davon Fachärzte und Fachärztinnen	11 Vollkräfte	
Belegärzte und Belegärztinnen (nach § 121 SGB V)	0 Personen	

Ärztliche Fachexpertise der Abteilung

Nr.	Facharztbezeichnung (Gebiete, Facharzt- und Schwerpunktcompetenzen):	Kommentar / Erläuterung:
AQ01	Anästhesiologie	
AQ23	Innere Medizin	
AQ28	Innere Medizin und SP Kardiologie	
AQ30	Innere Medizin und SP Pneumologie	

Nr.	Zusatz-Weiterbildung:	Kommentar / Erläuterung:
ZF02	Akupunktur	
ZF08	Flugmedizin	
ZF15	Intensivmedizin	
ZF28	Notfallmedizin	
ZF30	Palliativmedizin	
ZF42	Spezielle Schmerztherapie	

B-[8].11.2 Pflegepersonal

	Anzahl	Ausbildungsdauer	Kommentar/ Erläuterung
Gesundheits- und Krankenpfleger und Gesundheits- und Krankenpflegerinnen	41,9 Vollkräfte	3 Jahre	Alle Pflegekräfte haben eine 3-jährige Ausbildung absolviert.
Gesundheits- und Kinderkrankpfleger und Gesundheits- und Kinderkrankpflegerinnen	0 Vollkräfte	3 Jahre	
Altenpfleger und Altenpflegerinnen	0 Vollkräfte	3 Jahre	
Pflegeassistenten und Pflegeassistentinnen	0 Vollkräfte	2 Jahre	
Krankenpflegehelfer und Krankenpflegehelferinnen	0 Vollkräfte	1 Jahr	
Pflegehelfer und Pflegehelferinnen	0 Vollkräfte	ab 200 Std. Basiskurs	
Entbindungspfleger und Hebammen	0 Personen	3 Jahre	
Operationstechnische Assistenten und Operationstechnische Assistentinnen	0 Vollkräfte	3 Jahre	

Pflegerische Fachexpertise der Abteilung

Nr.	Anerkannte Fachweiterbildung/ zusätzlicher akademischer Abschluss:	Kommentar / Erläuterung:
PQ04	Intensivpflege und Anästhesie	
PQ05	Leitung von Stationen oder Funktionseinheiten	

Nr.	Zusatzqualifikation:	Kommentar / Erläuterung:
ZP12	Praxisanleitung	
ZP16	Wundmanagement	

B-[8].11.3 Spezielles therapeutisches Personal

keine Angaben

B-[9] Fachabteilung Frauenheilkunde und Geburtshilfe

B-[9].1 Name [Frauenheilkunde und Geburtshilfe]

Frauenheilkunde und Geburtshilfe

Art der Abteilung:

Hauptabteilung

Fachabteilungsschlüssel:

2400

Hausanschrift:

Vinzenz-von-Paul-Str. 10

84503 Altötting

Telefon:

08671 / 509 - 1235

Fax:

08671 / 509 - 1232

E-Mail:

p.hantschmann@krk-aoe.de

Internet:

<http://www.diekreiskliniken.de>

Chefärztinnen/-ärzte:

Titel:	Name, Vorname:	Funktion:	Tel. Nr., Email:	Sekretariat:	Belegarzt / KH-Arzt:
Dr.	Hantschmann, Peer	Chefarzt	086715091235 p.hantschmann@krk-aoe.de	Fr. Komarek	KH-Arzt

B-[9].2 Versorgungsschwerpunkte [Frauenheilkunde und Geburtshilfe]

Nr.	Versorgungsschwerpunkte im Bereich Frauenheilkunde und Geburtshilfe	Kommentar / Erläuterung
-----	--	-------------------------

Nr.	Versorgungsschwerpunkte im Bereich Frauenheilkunde und Geburtshilfe	Kommentar / Erläuterung
VR00	Afterloading	In Kooperation mit dem Strahlentherapeuten
VG10	Betreuung von Risikoschwangerschaften	
VG08	Diagnostik und Therapie gynäkologischer Tumoren	
VG01	Diagnostik und Therapie von bösartigen Tumoren der Brustdrüse	
VG13	Diagnostik und Therapie von entzündlichen Krankheiten der weiblichen Beckenorgane	
VG02	Diagnostik und Therapie von gutartigen Tumoren der Brustdrüse	
VG11	Diagnostik und Therapie von Krankheiten während der Schwangerschaft, der Geburt und des Wochenbettes	
VG14	Diagnostik und Therapie von nichtentzündlichen Krankheiten des weiblichen Genitaltraktes	
VG03	Diagnostik und Therapie von sonstigen Erkrankungen der Brustdrüse	
VR04	Duplexsonographie	
VR03	Eindimensionale Dopplersonographie	
VG05	Endoskopische Operationen	
VR06	Endosonographie	
VG12	Geburtshilfliche Operationen	
VG06	Gynäkologische Abdominalchirurgie	
VG07	Inkontinenzchirurgie	
VG04	Kosmetische/Plastische Mammachirurgie	Im Rahmen der Onkologie
VK24	Perinatale Beratung Hochrisikoschwangerer im Perinatalzentrum gemeinsam mit Frauenärzten und Frauenärztinnen	
VG09	Pränataldiagnostik und -therapie	Keine Therapien
VR07	Projektionsradiographie mit Spezialverfahren (Mammographie)	

Nr.	Versorgungsschwerpunkte im Bereich Frauenheilkunde und Geburtshilfe	Kommentar / Erläuterung
VG15	Spezialsprechstunde	
VG16	Urogynäkologie	

B-[9].3 Medizinisch-pflegerische Leistungsangebote [Frauenheilkunde und Geburtshilfe]

Nr.	Medizinisch-pflegerisches Leistungsangebot	Kommentar / Erläuterung
MP02	Akupunktur	
MP53	Aromapflege/-therapie	
MP57	Biofeedback-Therapie	Über Physiotherapeuten
MP16	Ergotherapie/Arbeitstherapie	Über die Physiotherapeuten
MP00	Ethikberatung/Ethische Fallbesprechung	
MP19	Geburtsvorbereitungskurse/Schwangerschaftsgymnastik	
MP22	Kontinenztraining/Inkontinenzberatung	Im Rahmen der Urodynamik-Sprechstunde
MP28	Naturheilverfahren/Homöopathie/Phytotherapie	Über die freiberuflichen Hebammen
MP32	Physiotherapie/Krankengymnastik als Einzel- und/oder Gruppentherapie	
MP34	Psychologisches/psychotherapeutisches Leistungsangebot/ Psychosozialdienst	In Kooperation mit dem psychoonkologischen Dienst und der psychosoziale Krebsnachsorge
MP36	Säuglingspflegekurse	
MP37	Schmerztherapie/-management	
MP64	Spezielle Angebote für die Öffentlichkeit	Informationsabende für Schwangere sowie Informationsveranstaltungen für Laien über allgemein gynäkologische Themen
MP05	Spezielle Angebote zur Betreuung von Säuglingen und Kleinkindern	
MP13	Spezielles Leistungsangebot für Diabetiker und Diabetikerinnen	Über Konsil zum Diabetologen und über die Diabetesassistentin

Nr.	Medizinisch-pflegerisches Leistungsangebot	Kommentar / Erläuterung
MP65	Spezielles Leistungsangebot für Eltern und Familien	Partnerabende im Rahmen der Geburtsvorbereitungskurse, Familienzimmer auf Station
MP41	Spezielles Leistungsangebot von Entbindungspflegern und/oder Hebammen	
MP43	Stillberatung	
MP50	Wochenbettgymnastik/Rückbildungsgymnastik	
MP52	Zusammenarbeit mit/Kontakt zu Selbsthilfegruppen	Leere Wiege, Krebsselfhilfegruppen

B-[9].4 Nicht-medizinische Serviceangebote [Frauenheilkunde und Geburtshilfe]

Nr.	Serviceangebot	Kommentar / Erläuterung
SA59	Barrierefreie Behandlungsräume	
SA60	Beratung durch Selbsthilfeorganisationen	Kontakt kann über die Klinik für Gynäkologie und Geburtshilfe hergestellt werden
SA16	Kühlschrank	soweit ein Komnfortzimmer gebucht wurde
SA05	Mutter-Kind-Zimmer/Familienzimmer	
SA07	Rooming-in	
SA09	Unterbringung Begleitperson	
SA00	weitere Angebote siehe A-Teil	
SA58	Wohnberatung	über konsiliarische Anforderung des Sozialdienstes

B-[9].5 Fallzahlen [Frauenheilkunde und Geburtshilfe]

Vollstationäre Fallzahl:

3344

Teilstationäre Fallzahl:

0

B-[9].6 Diagnosen nach ICD

B-[9].6.1 Hauptdiagnosen nach ICD

Rang	ICD-10- Ziffer*	Fallzahl:	Umgangssprachliche Bezeichnung:
1	Z38	651	Neugeborene
2	O42	279	Vorzeitiger Blasensprung
3	O70	193	Dammriss während der Geburt
4	O34	119	Betreuung der Mutter bei festgestellten oder vermuteten Fehlbildungen oder Veränderungen der Beckenorgane
5	C50	89	Brustkrebs
6	D25	80	Gutartiger Tumor der Gebärmuttermuskulatur
6	N81	80	Vorfall der Scheide bzw. der Gebärmutter
8	O26	77	Betreuung der Mutter bei sonstigen Zuständen, die vorwiegend mit der Schwangerschaft verbunden sind
9	P20	69	Sauerstoffmangel in der Gebärmutter
10	N92	61	Zu starke, zu häufige bzw. unregelmäßige Regelblutung
10	O48	61	Schwangerschaft, die über den erwarteten Geburtstermin hinausgeht
10	O99	61	Krankheit der Mutter, die Schwangerschaft, Geburt und Wochenbett verkompliziert
13	D06	55	Örtlich begrenzter Tumor (Carcinoma in situ) des Gebärmutterhalses
14	O62	53	Ungewöhnliche Wehentätigkeit
15	O60	52	Vorzeitige Wehen und Entbindung
16	O32	51	Betreuung der Mutter bei festgestellter oder vermuteter falscher Lage des ungeborenen Kindes
17	P70	50	Vorübergehende Störung des Zuckerstoffwechsels, die insbesondere beim ungeborenen Kind und beim Neugeborenen typisch ist
18	O24	45	Zuckerkrankheit in der Schwangerschaft
19	O68	40	Komplikationen bei Wehen bzw. Entbindung durch Gefahrenzustand des Kindes
20	N83	39	Nichtentzündliche Krankheit des Eierstocks, des Eileiters bzw. der Gebärmutterbänder

* Hauptdiagnose gemäß der jeweils geltenden Fassung der Deutschen Kodierrichtlinien

B-[9].6.2 Weitere Kompetenzdiagnosen

keine Angaben

B-[9].7 Prozeduren nach OPS

B-[9].7.1 Durchgeführte Prozeduren nach OPS

Rang	OPS-301 Ziffer:	Anzahl:	Umgangssprachliche Bezeichnung:
1	9-262	1064	Versorgung eines Neugeborenen nach der Geburt und im Kreißsaal
2	1-208	1029	Messung von Gehirnströmen, die durch gezielte Reize ausgelöst werden (evozierte Potentiale)
3	3-05d	783	Ultraschall der weiblichen Geschlechtsorgane mit Zugang über die Scheide
4	9-260	542	Überwachung und Betreuung einer normalen Geburt
5	5-758	521	Wiederherstellende Operation an den weiblichen Geschlechtsorganen nach Dammriss während der Geburt
6	5-749	464	Wiederholter Kaiserschnitt
7	8-910	384	Regionale Schmerzbehandlung durch Einbringen eines Betäubungsmittels in einen Spaltraum im Wirbelkanal (Epiduralraum)
8	9-261	212	Überwachung und Betreuung einer Geburt mit erhöhter Gefährdung für Mutter oder Kind
9	5-683	209	Vollständige operative Entfernung der Gebärmutter
10	8-515	132	Entbindung unter Zuhilfenahme bestimmter Handgriffe
11	5-704	117	Operative Raffung der Scheidenwand bzw. Straffung des Beckenbodens mit Zugang durch die Scheide
12	5-730	104	Künstliche Fruchtblasensprengung
13	5-572	84	Anlegen eines Harnblasenkatheters über die Bauchdecke
14	5-740	83	Geplanter Kaiserschnitt
15	5-870	79	Operative brusterhaltende Entfernung von Brustdrüsengewebe ohne Entfernung von Achsellymphknoten
16	1-672	77	Untersuchung der Gebärmutter durch eine Spiegelung
17	8-133	76	Wechsel bzw. Entfernung eines Katheters über die Bauchdecke
18	5-651	73	Operative Entfernung oder Zerstörung von Gewebe des Eierstocks
19	9-280	70	Krankenhausbehandlung vor der Entbindung im gleichen Aufenthalt
20	5-728	69	Operative Entbindung durch die Scheide mittels Saugglocke

B-[9].7.2 Weitere Kompetenzprozeduren

keine Angaben

B-[9].8 Ambulante Behandlungsmöglichkeiten

Nr	Art der Ambulanz	Bezeichnung der Ambulanz	Nr. / Leistung	Kommentar / Erläuterung
AM06	Bestimmung zur ambulanten Behandlung nach § 116b SGB V	onkologische Ambulanz		In Kooperation mit dem Hämatonkologen
AM00	Erstvorstellung zur Geburt			
AM00	Mammographiescreening Prä- und postoperative Fallkonferenz			
AM08	Notfallambulanz (24h)			
AM07	Privatambulanz			
AM00	Uro-gynäkologische Ambulanz			
AM11	Vor- und nachstationäre Leistungen nach § 115a SGB V	nach Vereinbarung		

B-[9].9 Ambulante Operationen nach § 115b SGB V

Rang	OPS-Ziffer (4-stellig):	Anzahl:	Umgangssprachliche Bezeichnung:
1	1-672	149	Untersuchung der Gebärmutter durch eine Spiegelung
2	1-471	120	Entnahme einer Gewebeprobe (Biopsie) aus der Gebärmutter Schleimhaut ohne operativen Einschnitt
3	5-690	92	Operative Zerstörung des oberen Anteils der Gebärmutter Schleimhaut - Ausschabung
4	1-502	12	Entnahme einer Gewebeprobe (Biopsie) aus Muskeln bzw. Weichteilen durch operativen Einschnitt
4	1-694	12	Untersuchung des Bauchraums bzw. seiner Organe durch eine Spiegelung
6	1-472	8	Entnahme einer Gewebeprobe (Biopsie) aus dem Gebärmutterhals ohne operativen Einschnitt
6	5-691	8	Entfernung eines Fremdkörpers aus der Gebärmutter

Rang	OPS-Ziffer (4-stellig):	Anzahl:	Umgangssprachliche Bezeichnung:
8	5-490	<= 5	Operative(r) Einschnitt oder Entfernung von Gewebe im Bereich des Anus
8	5-651	<= 5	Operative Entfernung oder Zerstörung von Gewebe des Eierstocks
8	5-663	<= 5	Operative(r) Zerstörung oder Verschluss des Eileiters - Sterilisationsoperation bei der Frau
8	5-671	<= 5	Operative Entnahme einer kegelförmigen Gewebeprobe aus dem Gebärmutterhals
8	5-681	<= 5	Operative Entfernung und Zerstörung von erkranktem Gewebe der Gebärmutter
8	5-711	<= 5	Operation an der Scheidenvorhofdrüse (Bartholin-Drüse)
8	5-751	<= 5	Ausschabung zur Beendigung der Schwangerschaft
8	5-758	<= 5	Wiederherstellende Operation an den weiblichen Geschlechtsorganen nach Dammschnitt während der Geburt
8	5-870	<= 5	Operative brusterhaltende Entfernung von Brustdrüsengewebe ohne Entfernung von Achsellymphknoten

B-[9].10 Zulassung zum Durchgangs-Arztverfahren der Berufsgenossenschaft

nicht vorhanden

B-[9].11 Personelle Ausstattung

B-[9].11.1 Ärzte und Ärztinnen

	Anzahl	Kommentar/ Erläuterung
Ärzte und Ärztinnen insgesamt (außer Belegärzte und Belegärztinnen)	12 Vollkräfte	Chefarzt, 4 Oberärzte, und 7 Assistenzärzte
davon Fachärzte und Fachärztinnen	6 Vollkräfte	
Belegärzte und Belegärztinnen (nach § 121 SGB V)	0 Personen	

Ärztliche Fachexpertise der Abteilung

Nr.	Facharztbezeichnung (Gebiete, Facharzt- und Schwerpunktkompetenzen):	Kommentar / Erläuterung:
AQ14	Frauenheilkunde und Geburtshilfe	

Nr.	Facharztbezeichnung (Gebiete, Facharzt- und Schwerpunktkompetenzen):	Kommentar / Erläuterung:
AQ16	Frauenheilkunde und Geburtshilfe, SP Gynäkologische Onkologie	
AQ17	Frauenheilkunde und Geburtshilfe, SP Spezielle Geburtshilfe und Perinatalmedizin	

B-[9].11.2 Pflegepersonal

	Anzahl	Ausbildungsdauer	Kommentar/ Erläuterung
Gesundheits- und Krankenpfleger und Gesundheits- und Krankenpflegerinnen	29,6 Vollkräfte	3 Jahre	Alle Pflegekräfte haben eine 3-jährige Ausbildung absolviert.
Gesundheits- und Kinderkrankenpfleger und Gesundheits- und Kinderkrankenpflegerinnen	0 Vollkräfte	3 Jahre	
Altenpfleger und Altenpflegerinnen	0 Vollkräfte	3 Jahre	
Pflegeassistenten und Pflegeassistentinnen	0 Vollkräfte	2 Jahre	
Krankenpflegehelfer und Krankenpflegehelferinnen	0 Vollkräfte	1 Jahr	
Pflegehelfer und Pflegehelferinnen	0 Vollkräfte	ab 200 Std. Basiskurs	
Entbindungspfleger und Hebammen	0 Personen	3 Jahre	
Operationstechnische Assistenten und Operationstechnische Assistentinnen	0 Vollkräfte	3 Jahre	

Pflegerische Fachexpertise der Abteilung

Nr.	Anerkannte Fachweiterbildung/ zusätzlicher akademischer Abschluss:	Kommentar / Erläuterung:
PQ05	Leitung von Stationen oder Funktionseinheiten	

Nr.	Zusatzqualifikation:	Kommentar / Erläuterung:
ZP12	Praxisanleitung	

B-[9].11.3 Spezielles therapeutisches Personal

keine Angaben

B-[10] Fachabteilung Radiologie

B-[10].1 Name [Radiologie]

Radiologie

Art der Abteilung:

Nicht bettenführende Abteilung/sonstige Organisationseinheit

Fachabteilungsschlüssel:

3751

Hausanschrift:

Vinzenz-von-Paul-Str. 10

84503 Altötting

Telefon:

08671 / 957103 - 2260

Fax:

08671 / 957103 - 2272

E-Mail:

mail@dialog-altoetting.de

Internet:

<http://www.diekreiskliniken.de>

Chefärztinnen/-ärzte:

Titel:	Name, Vorname:	Funktion:	Tel. Nr., Email:	Sekretariat:	Belegarzt / KH-Arzt:
Dres.	Gemeinschaftspraxis , Christoph Seifried, Birgit Wagner, Hubert Lex, Nelli Achajew	Praxisinhaber	08671-509-1275 g.huber@krk-aoe.de	Fr. Huber	

B-[10].2 Versorgungsschwerpunkte [Radiologie]

Nr.	Versorgungsschwerpunkte im Bereich Radiologie	Kommentar / Erläuterung
VR15	Arteriographie	
VR26	Computergestützte Bilddatenanalyse mit 3D-Auswertung	
VR10	Computertomographie (CT), nativ	
VR12	Computertomographie (CT), Spezialverfahren	
VR11	Computertomographie (CT) mit Kontrastmittel	
VR08	Fluoroskopie/Durchleuchtung als selbständige Leistung	
VR41	Interventionelle Radiologie	
VR42	Kinderradiologie	
VR01	Konventionelle Röntgenaufnahmen	
VR22	Magnetresonanztomographie (MRT), nativ	
VR24	Magnetresonanztomographie (MRT), Spezialverfahren	
VR23	Magnetresonanztomographie (MRT) mit Kontrastmittel	
VX00	Mammographie	
VR02	Native Sonographie	
VR43	Neuroradiologie	
VR16	Phlebographie	
VR09	Projektionsradiographie mit Kontrastmittelverfahren	
VR07	Projektionsradiographie mit Spezialverfahren (Mammographie)	
VR19	Single-Photon-Emissionscomputertomographie (SPECT)	
VR18	Szintigraphie	
VR44	Teleradiologie	

B-[10].3 Medizinisch-pflegerische Leistungsangebote [Radiologie]

trifft nicht zu / entfällt

B-[10].4 Nicht-medizinische Serviceangebote [Radiologie]

trifft nicht zu / entfällt

B-[10].5 Fallzahlen [Radiologie]

Vollstationäre Fallzahl:

0

Teilstationäre Fallzahl:

0

B-[10].6 Diagnosen nach ICD

trifft nicht zu / entfällt

B-[10].6.1 Hauptdiagnosen nach ICD

trifft nicht zu / entfällt

B-[10].6.2 Weitere Kompetenzdiagnosen

trifft nicht zu / entfällt

B-[10].7 Prozeduren nach OPS

trifft nicht zu / entfällt

B-[10].7.1 Durchgeführte Prozeduren nach OPS

trifft nicht zu / entfällt

B-[10].7.2 Weitere Kompetenzprozeduren

trifft nicht zu / entfällt

B-[10].8 Ambulante Behandlungsmöglichkeiten

Nr	Art der Ambulanz	Bezeichnung der Ambulanz	Nr. / Leistung	Kommentar / Erläuterung
AM00	Die Radiologie ist eine niedergelassene radiologische Praxisgemeinschaft			Leistungserbringung der angeforderten radiologischen Diagnostik sowie Nuklearmedizin . Darüber hinaus Befunddokumentation und Röntgendemonstrationen für die Hauptabteilungen sowie auf den wöchentlichen Tumorkonferenzen und im Carotisboard

B-[10].9 Ambulante Operationen nach § 115b SGB V

trifft nicht zu / entfällt

B-[10].10 Zulassung zum Durchgangs-Arztverfahren der Berufsgenossenschaft

nicht vorhanden

B-[10].11 Personelle Ausstattung

B-[10].11.1 Ärzte und Ärztinnen

	Anzahl	Kommentar/ Erläuterung
Ärzte und Ärztinnen insgesamt (außer Belegärzte und Belegärztinnen)	7 Vollkräfte	Vier Praxisinhaber plus 3 angestellte Ärzte für die Kreisklinik Altötting, für die Kreisklinik Burghausen nochmals 1,5 PLS Ärzte davon 1 Facharzt. Die Zuordnung ist regelhaft, wobei die Ärzte zwischen den Kliniken rollieren, da dies eine Abteilung bzw. Praxis ist.
davon Fachärzte und Fachärztinnen	5 Vollkräfte	

	Anzahl	Kommentar/ Erläuterung
Belegärzte und Belegärztinnen (nach § 121 SGB V)	0 Personen	

Ärztliche Fachexpertise der Abteilung

Nr.	Facharztbezeichnung (Gebiete, Facharzt- und Schwerpunktkompetenzen):	Kommentar / Erläuterung:
AQ44	Nuklearmedizin	
AQ54	Radiologie	

B-[10].11.2 Pflegepersonal

	Anzahl	Ausbildungsdauer	Kommentar/ Erläuterung
Gesundheits- und Krankenpfleger und Gesundheits- und Krankenpflegerinnen	0 Vollkräfte	3 Jahre	
Gesundheits- und Kinderkrankenpfleger und Gesundheits- und Kinderkrankenpflegerinnen	0 Vollkräfte	3 Jahre	
Altenpfleger und Altenpflegerinnen	0 Vollkräfte	3 Jahre	
Pflegeassistenten und Pflegeassistentinnen	0 Vollkräfte	2 Jahre	
Krankenpflegehelfer und Krankenpflegehelferinnen	0 Vollkräfte	1 Jahr	
Pflegehelfer und Pflegehelferinnen	0 Vollkräfte	ab 200 Std. Basiskurs	
Entbindungspfleger und Hebammen	0 Personen	3 Jahre	
Operationstechnische Assistenten und Operationstechnische Assistentinnen	0 Vollkräfte	3 Jahre	

B-[10].11.3 Spezielles therapeutisches Personal

Für die Radiologie steht folgendes spezielles therapeutisches Personal zur Verfügung:

Nr.	Spezielles therapeutisches Personal	Anzahl	Kommentar/ Erläuterung
SP43	Medizinisch-technischer Assistent und Medizinisch-technische Assistentin/Funktionspersonal	7 Vollkräfte	Medizinisch technische Röntgenassistenten

B-[11] Fachabteilung Allgemeine Chirurgie

B-[11].1 Name [Allgemeine Chirurgie]

Allgemeine Chirurgie

Art der Abteilung:

Hauptabteilung

Fachabteilungsschlüssel:

1500

Weitere Fachabteilungsschlüssel:

Nr.	Fachabteilung:
1520	Allgemeine Chirurgie/Schwerpunkt Thoraxchirurgie
1550	Allgemeine Chirurgie/Schwerpunkt Abdominalchirurgie

Hausanschrift:

Vinzenz-von-Paul-Str. 10

84503 Altötting

Telefon:

08671 / 509 - 1211

Fax:

08671 / 509 - 1198

E-Mail:

e.schneiderbauer@krk-aoe.de

Internet:

<http://www.diekreiskliniken.de>

Chefärztinnen/-ärzte:

Titel:	Name, Vorname:	Funktion:	Tel. Nr., Email:	Sekretariat:	Belegarzt / KH-Arzt:
Prof. Dr.	Roder, Jürgen	Chefarzt	08671-509-1211 e.schneiderbauer@krk-aoe.de	Frau Schneiderbauer	KH-Arzt

B-[11].2 Versorgungsschwerpunkte [Allgemeine Chirurgie]

Nr.	Versorgungsschwerpunkte im Bereich Allgemeine Chirurgie	Kommentar / Erläuterung
VC63	Amputationschirurgie	
VC16	Aortenaneurysmachirurgie	
VR15	Arteriographie	
VC29	Behandlung von Dekubitalgeschwüren	
VC67	Chirurgische Intensivmedizin	
VC06	Defibrillatoreingriffe	
VD04	Diagnostik und Therapie von Infektionen der Haut und der Unterhaut	
VC19	Diagnostik und Therapie von venösen Erkrankungen und Folgeerkrankungen	
VC61	Dialyseshuntchirurgie	
VR04	Duplexsonographie	
VC21	Endokrine Chirurgie	
VR06	Endosonographie	
VR41	Interventionelle Radiologie	
VC18	Konservative Behandlung von arteriellen Gefäßerkrankungen	
VC23	Leber-, Gallen-, Pankreaschirurgie	
VC11	Lungenchirurgie	
VC22	Magen-Darm-Chirurgie	
VC59	Mediastinoskopie	
VC56	Minimalinvasive endoskopische Operationen	
VC55	Minimalinvasive laparoskopische Operationen	
VC71	Notfallmedizin	
VC17	Offen chirurgische und endovaskuläre Behandlung von Gefäßerkrankungen	

Nr.	Versorgungsschwerpunkte im Bereich Allgemeine Chirurgie	Kommentar / Erläuterung
VC13	Operationen wegen Thoraxtrauma	
VR16	Phlebographie	
VC62	Portimplantation	
VC05	Schrittmachereingriffe	
VC14	Speiseröhrenchirurgie	
VC58	Spezialsprechstunde	
VC15	Thorakoskopische Eingriffe	
VC24	Tumorchirurgie	

B-[11].3 Medizinisch-pflegerische Leistungsangebote [Allgemeine Chirurgie]

Nr.	Medizinisch-pflegerisches Leistungsangebot	Kommentar / Erläuterung
MP03	Angehörigenbetreuung/-beratung/-seminare	
MP04	Atemgymnastik/-therapie	
MP11	Bewegungstherapie	
MP57	Biofeedback-Therapie	
MP14	Diät- und Ernährungsberatung	
MP16	Ergotherapie/Arbeitstherapie	
MP00	Ethikberatung/Ethische Fallbesprechung	
MP00	interdisziplinäre Fasttrack Therapie	Unter Fast-Track-Rehabilitation versteht man ein therapeutisches Konzept. Es zielt durch die Anwendung evidenzbasierter Behandlungsmaßnahmen darauf ab, allgemeine Komplikationen nach operativen Eingriffen zu vermeiden. Ziel dieser Behandlungsmaßnahmen ist es, die Erholung der Patienten zu beschleunigen und die Selbständigkeit des Patienten zu erhalten. Ein Bestandteil der Fast-Track-Rehabilitation ist die rasche postoperative Mobilisation der Patienten, beginnend noch am Operationstag.
MP22	Kontinenztraining/Inkontinenzberatung	

Nr.	Medizinisch-pflegerisches Leistungsangebot	Kommentar / Erläuterung
MP00	Kooperation mit Selbsthilfegruppen	Enge Zusammenarbeit mit Selbsthilfegruppen wie: Deutsche ILCO, Psychosoziale Krebsnachsorge, Hospiz,
MP32	Physiotherapie/Krankengymnastik als Einzel- und/oder Gruppentherapie	
MP33	Präventive Leistungsangebote/Präventionskurse	regelmäßige Laienvorträge zu speziellen Themen
MP34	Psychologisches/psychotherapeutisches Leistungsangebot/ Psychosozialdienst	Psychoonkologische Betreuung im Rahmen des Darmzentrums
MP37	Schmerztherapie/-management	
MP64	Spezielle Angebote für die Öffentlichkeit	Lokalradio und Lokal-TV, regelmäßige Beiträge in der lokalen Presse sowie Patienteninformationstage zu bestimmten Themen,
MP13	Spezielles Leistungsangebot für Diabetiker und Diabetikerinnen	
MP45	Stomatherapie/-beratung	sowohl über den Pflegedienst als auch über eine Kooperation mit ausgebildeten Stomatherapeuten
MP52	Zusammenarbeit mit/Kontakt zu Selbsthilfegruppen	

B-[11].4 Nicht-medizinische Serviceangebote [Allgemeine Chirurgie]

Nr.	Serviceangebot	Kommentar / Erläuterung
SA59	Barrierefreie Behandlungsräume	
SA60	Beratung durch Selbsthilfeorganisationen	Im Rahmen des DKG-zertifizierten Darmzentrums INN-SALZACH existieren Kontakte zu mehreren Selbsthilfegruppen. Jeder Patient erhält in seiner Darmzentrums-Patientenmappe hierzu Informationen. Für alle anderen Patienten kann über die pflegerischen Mitarbeiter oder die ärztlichen Mitarbeiter der Klinik für Allgemein-, Viszeral- und Thoraxchirurgie ein Kontakt hergestellt werden bzw. Adressen der Selbsthilfegruppen weiter gegeben werden
SA16	Kühlschrank	soweit ein Komfortzimmer gebucht wurde
SA09	Unterbringung Begleitperson	
SA00	Weitere Angebote siehe A-Teil	

Nr.	Serviceangebot	Kommentar / Erläuterung
SA58	Wohnberatung	auf konsiliarische Anforderung des Sozialdienstes der Kreiskliniken

B-[11].5 Fallzahlen [Allgemeine Chirurgie]

Vollstationäre Fallzahl:

2316

Teilstationäre Fallzahl:

0

B-[11].6 Diagnosen nach ICD

B-[11].6.1 Hauptdiagnosen nach ICD

Rang	ICD-10- Ziffer*	Fallzahl:	Umgangssprachliche Bezeichnung:
1	K80	207	Gallensteinleiden
2	K40	195	Leistenbruch (Hernie)
3	I70	105	Verkalkung der Schlagadern - Arteriosklerose
4	R10	98	Bauch- bzw. Beckenschmerzen
5	K57	91	Krankheit des Dickdarms mit vielen kleinen Ausstülpungen der Schleimhaut - Divertikulose
6	I83	89	Krampfadern der Beine
7	K59	86	Störung der Darmfunktion, z.B. Verstopfung oder Durchfall
8	E11	82	Zuckerkrankheit, die nicht zwingend mit Insulin behandelt werden muss - Diabetes Typ-2 (diabetisches Fußsyndrom)
8	K56	82	Darmverschluss (Ileus)
10	K35	80	Akute Blinddarmentzündung
11	K43	64	Bauchwandbruch (Hernie)
12	I84	60	Krampfaderartige Erweiterung der Venen im Bereich des Enddarms - Hämorrhoiden
13	C18	54	Dickdarmkrebs (siehe auch C19)
14	E04	45	Form einer Schilddrüsenvergrößerung ohne Überfunktion der Schilddrüse
14	L02	45	Abgekapselter eitriger Entzündungsherd (Abszess) in der Haut bzw. an einem oder mehreren Haaransätzen

Rang	ICD-10- Ziffer*	Fallzahl:	Umgangssprachliche Bezeichnung:
16	C20	43	Dickdarmkrebs im Bereich des Mastdarms - Rektumkrebs
17	K42	38	Nabelbruch (Hernie)
17	L05	38	Eitrige Entzündung in der Gesäßfalte durch eingewachsene Haare - Pilonidalsinus
19	T82	35	Komplikationen durch eingepflanzte Fremdeile wie Herzklappen oder Herzschrittmacher oder durch Verpflanzung von Gewebe im Herzen bzw. in den Blutgefäßen
20	K61	31	Abgekapselter eitriger Entzündungsherd (Abszess) im Bereich des Mastdarms bzw. Afters

* Hauptdiagnose gemäß der jeweils geltenden Fassung der Deutschen Kodierrichtlinien

B-[11].6.2 Weitere Kompetenzdiagnosen

keine Angaben

B-[11].7 Prozeduren nach OPS

B-[11].7.1 Durchgeführte Prozeduren nach OPS

Rang	OPS-301 Ziffer:	Anzahl:	Umgangssprachliche Bezeichnung:
1	3-225	331	Computertomographie (CT) des Bauches mit Kontrastmittel
2	5-511	245	Operative Entfernung der Gallenblase
3	8-831	229	Legen bzw. Wechsel eines Schlauches (Katheter), der in den großen Venen platziert ist
4	1-650	219	Untersuchung des Dickdarms durch eine Spiegelung - Koloskopie
5	5-469	216	Operation am Darm
6	5-893	200	Operative Entfernung von abgestorbenem Gewebe im Bereich einer Wunde bzw. von erkranktem Gewebe an Haut oder Unterhaut
7	5-530	195	Operativer Verschluss eines Leistenbruchs (Hernie)
8	8-854	166	Verfahren zur Blutwäsche außerhalb des Körpers mit Entfernen der Giftstoffe über ein Konzentrationsgefälle - Dialyse
9	1-632	163	Untersuchung der Speiseröhre, des Magens und des Zwölffingerdarms durch eine Spiegelung- Magenspiegelung
10	5-916	139	Vorübergehende Abdeckung von Weichteilverletzungen durch Haut bzw. Hautersatz
11	1-440	118	Entnahme einer Gewebeprobe (Biopsie) aus dem oberem Verdauungstrakt, den Gallengängen bzw. der Bauchspeicheldrüse bei einer Spiegelung
12	1-654	114	Untersuchung des Mastdarms durch eine Spiegelung

Rang	OPS-301 Ziffer:	Anzahl:	Umgangssprachliche Bezeichnung:
13	3-607	112	Röntgendarstellung der Schlagadern der Beine mit Kontrastmittel
14	8-919	109	Umfassende Schmerzbehandlung postoperativ mittels Katheter
15	5-470	100	Operative Entfernung des Blinddarms
16	8-836	99	Behandlung an einem Gefäß mit Zugang über einen Schlauch (Katheter)
17	5-385	94	Operatives Verfahren zur Entfernung von Krampfadern aus dem Bein
18	5-892	80	operative Einschnitte an Haut bzw. Unterhaut
19	3-13b	77	Röntgendarstellung der Magen-Darm-Durchgängigkeit
19	5-455	77	Operative Entfernung von Teilen des Dickdarms

B-[11].7.2 Weitere Kompetenzprozeduren

keine Angaben

B-[11].8 Ambulante Behandlungsmöglichkeiten

Nr	Art der Ambulanz	Bezeichnung der Ambulanz	Nr. / Leistung	Kommentar / Erläuterung
AM00	Allgemeinchirurgische Sprechstunde			
AM00	Gefäßsprechstunde			
AM08	Notfallambulanz (24h)			
AM07	Privatambulanz			
AM00	Proktologiesprechstunde			
AM11	Vor- und nachstationäre Leistungen nach § 115a SGB V			

B-[11].9 Ambulante Operationen nach § 115b SGB V

Rang	OPS-Ziffer (4-stellig):	Anzahl:	Umgangssprachliche Bezeichnung:
1	5-399	70	Operation an Blutgefäßen
2	1-502	36	Entnahme einer Gewebeprobe (Biopsie) aus Muskeln bzw. Weichteilen durch operativen Einschnitt
2	5-385	36	Operatives Verfahren zur Entfernung von Krampfadern aus dem Bein
4	5-492	24	Operative Entfernung oder Zerstörung von erkranktem Gewebe im Bereich des Darmausganges
5	5-530	20	Operativer Verschluss eines Leistenbruchs (Hernie)
6	5-490	12	Operative(r) Einschnitt oder Entfernung von Gewebe im Bereich des After
6	5-534	12	Operativer Verschluss eines Nabelbruchs (Hernie)
8	5-491	7	Operative Behandlung von röhrenartigen Gängen im Bereich des Darmausganges (Analfisteln)
9	1-694	<= 5	Untersuchung des Bauchraums bzw. seiner Organe durch eine Spiegelung
9	5-392	<= 5	Anlegen einer Verbindung (Shunt) zwischen einer Schlagader und einer Vene
9	5-394	<= 5	Erneute Operation nach einer Gefäßoperation
9	5-401	<= 5	Operative Entfernung einzelner Lymphknoten bzw. Lymphgefäße
9	5-402	<= 5	Ausräumung mehrerer Lymphknoten einer Region [als selbstständige Operation]
9	5-482	<= 5	Operative Entfernung oder Zerstörung von erkranktem Gewebe des Mastdarms (Rektum) mit Zugang über den After
9	5-493	<= 5	Operative Behandlung von Hämorrhoiden
9	5-531	<= 5	Operativer Verschluss eines Schenkelbruchs (Hernie)
9	5-535	<= 5	Operativer Verschluss eines Magenbruchs (Hernie)
9	5-612	<= 5	Operative Entfernung oder Zerstörung von erkranktem Gewebe des Hodensackes
9	5-852	<= 5	Entfernen von Teilen von Muskeln, Sehnen oder deren Bindegewebshüllen
9	5-898	<= 5	Operation am Nagel

B-[11].10 Zulassung zum Durchgangs-Arztverfahren der Berufsgenossenschaft

nicht vorhanden

B-[11].11 Personelle Ausstattung

B-[11].11.1 Ärzte und Ärztinnen

	Anzahl	Kommentar/ Erläuterung
Ärzte und Ärztinnen insgesamt (außer Belegärzte und Belegärztinnen)	12,5 Vollkräfte	
davon Fachärzte und Fachärztinnen	8 Vollkräfte	
Belegärzte und Belegärztinnen (nach § 121 SGB V)	0 Personen	

Ärztliche Fachexpertise der Abteilung

Nr.	Facharztbezeichnung (Gebiete, Facharzt- und Schwerpunktkompetenzen):	Kommentar / Erläuterung:
AQ06	Allgemeine Chirurgie	
AQ01	Anästhesiologie	
AQ07	Gefäßchirurgie	
AQ12	Thoraxchirurgie	
AQ62	Unfallchirurgie	
AQ13	Viszeralchirurgie	

Nr.	Zusatz-Weiterbildung:	Kommentar / Erläuterung:
ZF28	Notfallmedizin	
ZF34	Proktologie	
ZF38	Röntgendiagnostik	

B-[11].11.2 Pflegepersonal

	Anzahl	Ausbildungsdauer	Kommentar/ Erläuterung
Gesundheits- und Krankenpfleger und Gesundheits- und Krankenpflegerinnen	18,3 Vollkräfte	3 Jahre	Alle Pflegekräfte haben eine 3-jährige Ausbildung absolviert.
Gesundheits- und Kinderkrankenpfleger und Gesundheits- und Kinderkrankenpflegerinnen	0 Vollkräfte	3 Jahre	
Altenpfleger und Altenpflegerinnen	0 Vollkräfte	3 Jahre	
Pflegeassistenten und Pflegeassistentinnen	0 Vollkräfte	2 Jahre	

	Anzahl	Ausbildungsdauer	Kommentar/ Erläuterung
Krankenpflegehelfer und Krankenpflegehelferinnen	0 Vollkräfte	1 Jahr	
Pflegehelfer und Pflegehelferinnen	0 Vollkräfte	ab 200 Std. Basiskurs	
Entbindungspfleger und Hebammen	0 Personen	3 Jahre	
Operationstechnische Assistenten und Operationstechnische Assistentinnen	0 Vollkräfte	3 Jahre	

Pflegerische Fachexpertise der Abteilung

Nr.	Anerkannte Fachweiterbildung/ zusätzlicher akademischer Abschluss:	Kommentar / Erläuterung:
PQ05	Leitung von Stationen oder Funktionseinheiten	

Nr.	Zusatzqualifikation:	Kommentar / Erläuterung:
ZP12	Praxisanleitung	
ZP16	Wundmanagement	

B-[11].11.3 Spezielles therapeutisches Personal

Für die Allgemeine Chirurgie steht folgendes spezielles therapeutisches Personal zur

Verfügung:

Nr.	Spezielles therapeutisches Personal	Anzahl	Kommentar/ Erläuterung
SP23	Psychologe und Psychologin	0,2 Vollkräfte	psychoonkologische Betreuung im Rahmen des DKG zertifizierten Darmzentrums INN-SALZACH.
SP25	Sozialarbeiter und Sozialarbeiterin	0,3 Vollkräfte	
SP27	Stomatherapeut und Stomatherapeutin	0,3 Vollkräfte	
SP28	Wundmanager und Wundmanagerin/Wundberater und Wundberaterin/Wundexperte und Wundexpertin/Wundbeauftragter und Wundbeauftragte	1,0 Vollkräfte	

B-[12] Fachabteilung Urologie

B-[12].1 Name [Urologie]

Urologie

Art der Abteilung:

Hauptabteilung

Fachabteilungsschlüssel:

2200

Hausanschrift:

Vinzenz-von-Paul-Str. 10

84503 Altötting

Telefon:

08671 / 509 - 1225

Fax:

08671 / 509 - 1227

E-Mail:

t.plewan@krk-aoe.de

Internet:

<http://www.diekreiskliniken.de>

Chefärztinnen/-ärzte:

Titel:	Name, Vorname:	Funktion:	Tel. Nr., Email:	Sekretariat:	Belegarzt / KH-Arzt:
Dr.	Basting, Ralf	Chefarzt	08671-509-1225 t.plewan@krk-aoe.de	Frau Plewan	KH-Arzt

B-[12].2 Versorgungsschwerpunkte [Urologie]

Nr.	Versorgungsschwerpunkte im Bereich Urologie	Kommentar / Erläuterung
-----	--	-------------------------

Nr.	Versorgungsschwerpunkte im Bereich Urologie	Kommentar / Erläuterung
VU06	Diagnostik und Therapie von Krankheiten der männlichen Genitalorgane	
VU02	Diagnostik und Therapie von Niereninsuffizienz	
VU04	Diagnostik und Therapie von sonstigen Krankheiten der Niere und des Ureters	
VU05	Diagnostik und Therapie von sonstigen Krankheiten des Harnsystems	
VU07	Diagnostik und Therapie von sonstigen Krankheiten des Urogenitalsystems	
VU03	Diagnostik und Therapie von Urolithiasis	
VU08	Kinderurologie	
VU00	Kooperation mit MVZ Englmaier	
VU12	Minimalinvasive endoskopische Operationen	
VU11	Minimalinvasive laparoskopische Operationen	
VU09	Neuro-Urologie	
VU10	Plastisch-rekonstruktive Eingriffe an Niere, Harnwegen und Harnblase	
VU17	Prostatazentrum	
VU18	Schmerztherapie	
VU14	Spezialsprechstunde	
VU13	Tumorchirurgie	
VU19	Urodynamik/Urologische Funktionsdiagnostik	
VG16	Urogynäkologie	

B-[12].3 Medizinisch-pflegerische Leistungsangebote [Urologie]

Nr.	Medizinisch-pflegerisches Leistungsangebot	Kommentar / Erläuterung
MP04	Atemgymnastik/-therapie	

Nr.	Medizinisch-pflegerisches Leistungsangebot	Kommentar / Erläuterung
MP11	Bewegungstherapie	
MP14	Diät- und Ernährungsberatung	
MP00	Ethikberatung/Ethische Fallbesprechung	
MP21	Kinästhetik	
MP22	Kontinenztraining/Inkontinenzberatung	
MP32	Physiotherapie/Krankengymnastik als Einzel- und/oder Gruppentherapie	
MP34	Psychologisches/psychotherapeutisches Leistungsangebot/ Psychozialdienst	Psychoonkologische Betreuung im Rahmen des Prostatazentrums
MP35	Rückenschule/Haltungsschulung/Wirbelsäulengymnastik	
MP13	Spezielles Leistungsangebot für Diabetiker und Diabetikerinnen	
MP00	weitere Angebote siehe A-Teil	
MP52	Zusammenarbeit mit/Kontakt zu Selbsthilfegruppen	

B-[12].4 Nicht-medizinische Serviceangebote [Urologie]

Nr.	Serviceangebot	Kommentar / Erläuterung
SA59	Barrierefreie Behandlungsräume	
SA16	Kühlschrank	soweit ein Komfortzimmer gebucht wurde
SA09	Unterbringung Begleitperson	
SA00	Weitere Angebote siehe A-Teil	
SA58	Wohnberatung	auf konsiliarische Anforderung des Sozialdienstes der Kreiskliniken

B-[12].5 Fallzahlen [Urologie]

Vollstationäre Fallzahl:

Teilstationäre Fallzahl:

0

B-[12].6 Diagnosen nach ICD**B-[12].6.1 Hauptdiagnosen nach ICD**

Rang	ICD-10- Ziffer*	Fallzahl:	Umgangssprachliche Bezeichnung:
1	N13	301	Harnstau aufgrund einer Abflussbehinderung bzw. Harnrückfluss in Richtung Niere
2	N20	137	Stein im Nierenbecken bzw. Harnleiter
3	N40	123	Gutartige Vergrößerung der Prostata
4	N39	114	Harnwegsinfekt und sonstige Krankheit der Niere, der Harnwege bzw. der Harnblase
5	C67	88	Harnblasenkrebs
6	C61	83	Prostatakrebs
7	N32	46	Krankheit der Harnblase
8	N31	31	Funktionsstörung der Harnblase durch krankhafte Veränderungen der Nervenversorgung
9	R33	30	Unvermögen, trotz Harndrang und voller Blase Urin zu lassen
10	N45	25	Hodenentzündung bzw. Nebenhodenentzündung
10	N99	25	Krankheit der Harn- bzw. Geschlechtsorgane nach medizinischen Maßnahmen
12	N35	24	Verengung der Harnröhre
12	R10	24	Bauch- bzw. Beckenschmerzen
12	R31	24	Blutausscheidung im Urin
15	A41	23	Blutvergiftung (Sepsis)
16	N43	22	Flüssigkeitsansammlung in den Hodenhüllen bzw. mit spermienhaltiger Flüssigkeit gefülltes Nebenhodenbläschen (Hydrozele/Spermatozele)
17	C64	21	Nierenkrebs, ausgenommen Nierenbeckenkrebs
18	N41	18	Entzündliche Krankheit der Prostata
19	N47	16	Vorhautverengung bzw. Abschnürung der Eichel durch die Vorhaut
19	N81	16	Vorfall der Scheide bzw. der Gebärmutter

* Hauptdiagnose gemäß der jeweils geltenden Fassung der Deutschen Kodierrichtlinien

B-[12].6.2 Weitere Kompetenzdiagnosen

keine Angaben

B-[12].7 Prozeduren nach OPS

B-[12].7.1 Durchgeführte Prozeduren nach OPS

Rang	OPS-301 Ziffer:	Anzahl:	Umgangssprachliche Bezeichnung:
1	3-992	854	Anwendung bildgebender Verfahren während einer Operation
2	3-13d	606	Röntgendarstellung des Harnleiters und Nierenbeckenkelchsystems mit Kontrastmittel
3	8-137	548	Einlegen, Wechsel bzw. Entfernung einer Harnleiterschiene
4	3-13f	315	Röntgendarstellung der Harnblase mit Kontrastmittel
5	1-661	268	Spiegelung der Harnröhre und der Harnblase
6	3-13g	258	Röntgendarstellung der Harnröhre mit Kontrastmittel
7	5-601	214	Operative Entfernung oder Zerstörung von Gewebe der Prostata durch die Harnröhre
8	5-562	172	Endoskopische Harnleitersteinentfernung
9	5-573	167	Blasentumorentfernung durch die Harnröhre
10	5-560	122	Erweiterung des Harnleiters bei einer Operation oder Spiegelung
11	3-225	108	Computertomographie (CT) des Bauches mit Kontrastmittel
12	3-226	103	Computertomographie (CT) des Beckens mit Kontrastmittel
13	8-133	97	Wechsel bzw. Entfernung eines Katheters über die Bauchdecke
14	1-334	96	Untersuchung von Harntransport und Harentleerung
15	5-572	90	Anlegen eines Harnblasenkatheters über die Bauchdecke
16	1-336	78	Messung der Harnröhrenweite
16	3-05c	78	Ultraschall der männlichen Geschlechtsorgane mit Zugang über den After
16	8-110	78	Harnsteinzertrümmerung in Niere und Harnwegen durch von außen zugeführte Stoßwellen
19	5-585	61	Operative Schlitzung einer Harnröhrenenge durch die Harnröhre
19	8-800	61	Übertragung (Transfusion) von Blut

B-[12].7.2 Weitere Kompetenzprozeduren

keine Angaben

B-[12].8 Ambulante Behandlungsmöglichkeiten

Nr	Art der Ambulanz	Bezeichnung der Ambulanz	Nr. / Leistung	Kommentar / Erläuterung
AM00	Indikations- und Aufklärungssprechstunde			
AM00	Kinderurologische Sprechstunde			In Kooperation mit dem Pädiater
AM08	Notfallambulanz (24h)			über die interdisziplinäre Nothilfe
AM07	Privatambulanz			
AM11	Vor- und nachstationäre Leistungen nach § 115a SGB V			
AM00	Zweitmeinungssprechstunde			

B-[12].9 Ambulante Operationen nach § 115b SGB V

Rang	OPS-Ziffer (4-stellig):	Anzahl:	Umgangssprachliche Bezeichnung:
1	5-640	87	Operation an der Vorhaut des Penis (Beschneidung/Durchtrennung des Vorhautbändchens)
2	8-137	41	Einlegen, Wechsel bzw. Entfernung einer Harnleiterschiene
3	1-661	8	Spiegelung der Harnröhre und der Harnblase
3	5-572	8	Anlegen eines Harnblasenkatheters über die Bauchdecke
5	5-636	6	Samenleiterdurchtrennung - Sterilisationsoperation beim Mann
6	1-460	<= 5	Entnahme einer Gewebeprobe (Biopsie) aus Niere, Harnwegen bzw. Prostata durch die Harnröhre
6	1-502	<= 5	Entnahme einer Gewebeprobe (Biopsie) aus Muskeln bzw. Weichteilen durch operativen Einschnitt
6	5-200	<= 5	Operativer Einschnitt in das Trommelfell
6	5-560	<= 5	Erweiterung des Harnleiters bei einer Operation oder Spiegelung
6	5-581	<= 5	Operative Schlitzung/Erweiterung des Harnröhrenausganges
6	5-630	<= 5	Operative Behandlung einer Krampfader des Hodens bzw. einer Samenstrangzyste

Rang	OPS-Ziffer (4-stellig):	Anzahl:	Umgangssprachliche Bezeichnung:
6	5-691	<= 5	Entfernung eines Fremdkörpers aus der Gebärmutter

B-[12].10 Zulassung zum Durchgangs-Arztverfahren der Berufsgenossenschaft

nicht vorhanden

B-[12].11 Personelle Ausstattung

B-[12].11.1 Ärzte und Ärztinnen

	Anzahl	Kommentar/ Erläuterung
Ärzte und Ärztinnen insgesamt (außer Belegärzte und Belegärztinnen)	10 Vollkräfte	
davon Fachärzte und Fachärztinnen	6 Vollkräfte	
Belegärzte und Belegärztinnen (nach § 121 SGB V)	0 Personen	

Ärztliche Fachexpertise der Abteilung

Nr.	Facharztbezeichnung (Gebiete, Facharzt- und Schwerpunktkompetenzen):	Kommentar / Erläuterung:
AQ60	Urologie	

Nr.	Zusatz-Weiterbildung:	Kommentar / Erläuterung:
ZF25	Medikamentöse Tumorthherapie	

B-[12].11.2 Pflegepersonal

	Anzahl	Ausbildungsdauer	Kommentar/ Erläuterung
Gesundheits- und Krankenpfleger und Gesundheits- und Krankenpflegerinnen	13,5 Vollkräfte	3 Jahre	Alle Pflegekräfte haben eine 3-jährige Ausbildung absolviert.

	Anzahl	Ausbildungsdauer	Kommentar/ Erläuterung
Gesundheits- und Kinderkrankpfleger und Gesundheits- und Kinderkrankpflegerinnen	0 Vollkräfte	3 Jahre	
Altenpfleger und Altenpflegerinnen	0 Vollkräfte	3 Jahre	
Pflegeassistenten und Pflegeassistentinnen	0 Vollkräfte	2 Jahre	
Krankenpflegehelfer und Krankenpflegehelferinnen	0 Vollkräfte	1 Jahr	
Pflegehelfer und Pflegehelferinnen	0 Vollkräfte	ab 200 Std. Basiskurs	
Entbindungspfleger und Hebammen	0 Personen	3 Jahre	
Operationstechnische Assistenten und Operationstechnische Assistentinnen	0 Vollkräfte	3 Jahre	

Pflegerische Fachexpertise der Abteilung

Nr.	Anerkannte Fachweiterbildung/ zusätzlicher akademischer Abschluss:	Kommentar / Erläuterung:
PQ05	Leitung von Stationen oder Funktionseinheiten	

Nr.	Zusatzqualifikation:	Kommentar / Erläuterung:
ZP12	Praxisanleitung	
ZP16	Wundmanagement	

B-[12].11.3 Spezielles therapeutisches Personal

keine Angaben

B-[13] Fachabteilung Neurologie

B-[13].1 Name [Neurologie]

Neurologie

Art der Abteilung:

Hauptabteilung

Fachabteilungsschlüssel:

2800

Hausanschrift:

Vinzenz von Paul- Str. 10

84503 Altötting

Telefon:

08671 / 509 - 1829

Fax:

08671 / 509 - 1806

E-Mail:

g.makat@krk-aoe.de

Internet:

<http://www.diekreiskliniken.de>

Chefärztinnen/-ärzte:

Titel:	Name, Vorname:	Funktion:	Tel. Nr., Email:	Sekretariat:	Belegarzt / KH-Arzt:
Dr. med.	Luxner, Karlheinz	Chefarzt Neurologie	08671-1829 m.makat@krk-aoe.de	Frau Makat	KH-Arzt

B-[13].2 Versorgungsschwerpunkte [Neurologie]

Nr.	Versorgungsschwerpunkte im Bereich Neurologie	Kommentar / Erläuterung
-----	--	-------------------------

Nr.	Versorgungsschwerpunkte im Bereich Neurologie	Kommentar / Erläuterung
VX00	Demenzdiagnostik	
VN05	Diagnostik und Therapie von Anfallsleiden	
VN12	Diagnostik und Therapie von degenerativen Krankheiten des Nervensystems	
VN13	Diagnostik und Therapie von demyelinisierenden Krankheiten des Zentralnervensystems	
VN03	Diagnostik und Therapie von entzündlichen ZNS-Erkrankungen	
VN08	Diagnostik und Therapie von Erkrankungen der Hirnhäute	
VN11	Diagnostik und Therapie von extrapyramidalen Krankheiten und Bewegungsstörungen	
VN19	Diagnostik und Therapie von geriatrischen Erkrankungen	
VN07	Diagnostik und Therapie von gutartigen Tumoren des Gehirns	
VN14	Diagnostik und Therapie von Krankheiten der Nerven, der Nervenwurzeln und des Nervenplexus	
VN16	Diagnostik und Therapie von Krankheiten im Bereich der neuromuskulären Synapse und des Muskels	
VN06	Diagnostik und Therapie von malignen Erkrankungen des Gehirns	
VN04	Diagnostik und Therapie von neuroimmunologischen Erkrankungen	
VN15	Diagnostik und Therapie von Polyneuropathien und sonstigen Krankheiten des peripheren Nervensystems	
VN02	Diagnostik und Therapie von sonstigen neurovaskulären Erkrankungen	

Nr.	Versorgungsschwerpunkte im Bereich Neurologie	Kommentar / Erläuterung
VN10	Diagnostik und Therapie von Systematrophien, die vorwiegend das Zentralnervensystem betreffen	
VN17	Diagnostik und Therapie von zerebraler Lähmung und sonstigen Lähmungssyndromen	
VN01	Diagnostik und Therapie von zerebrovaskulären Erkrankungen	
VN18	Neurologische Notfall- und Intensivmedizin	
VN23	Schmerztherapie	
VN00	Schwindelsyndrome	
VN20	Spezialsprechstunde	
VN24	Stroke Unit	
VX00	Suchtmedizin	

B-[13].3 Medizinisch-pflegerische Leistungsangebote [Neurologie]

Nr.	Medizinisch-pflegerisches Leistungsangebot	Kommentar / Erläuterung
MP02	Akupunktur	
MP03	Angehörigenbetreuung/-beratung/-seminare	
MP06	Basale Stimulation	
MP08	Berufsberatung/Rehabilitationsberatung	
MP11	Bewegungstherapie	
MP57	Biofeedback-Therapie	
MP12	Bobath-Therapie (für Erwachsene und/oder Kinder)	
MP14	Diät- und Ernährungsberatung	
MP16	Ergotherapie/Arbeitstherapie	
MP59	Gedächtnistraining/Hirnleistungstraining/Kognitives Training/ Konzentrationstraining	

Nr.	Medizinisch-pflegerisches Leistungsangebot	Kommentar / Erläuterung
MP29	Osteopathie/Chiropraktik/Manualtherapie	
MP32	Physiotherapie/Krankengymnastik als Einzel- und/oder Gruppentherapie	
MP33	Präventive Leistungsangebote/Präventionskurse	
MP60	Propriozeptive neuromuskuläre Fazilitation (PNF)	
MP34	Psychologisches/psychotherapeutisches Leistungsangebot/ Psychosozialdienst	
MP35	Rückenschule/Haltungsschulung/Wirbelsäulengymnastik	
MP37	Schmerztherapie/-management	
MP00	Schwindellabor mit rehabilitativen Maßnahmen	Teilnahme an multizentrischen Studien
MP64	Spezielle Angebote für die Öffentlichkeit	
MP40	Spezielle Entspannungstherapie	
MP66	Spezielles Leistungsangebot für neurologisch erkrankte Personen	
MP44	Stimm- und Sprachtherapie/Logopädie	
MP47	Versorgung mit Hilfsmitteln/Orthopädietechnik	
MP52	Zusammenarbeit mit/Kontakt zu Selbsthilfegruppen	

B-[13].4 Nicht-medizinische Serviceangebote [Neurologie]

Nr.	Serviceangebot	Kommentar / Erläuterung
SA59	Barrierefreie Behandlungsräume	
SA60	Beratung durch Selbsthilfeorganisationen	
SA02	Ein-Bett-Zimmer	Als Wahlleistung inkl. der Möglichkeit ein Komfortzimmer zu buchen
SA16	Kühlschrank	Eine Minibar bieten wir in unseren Komfortzimmern an
SA09	Unterbringung Begleitperson	Soweit Kapazitäten im Haus vorhanden

Nr.	Serviceangebot	Kommentar / Erläuterung
SA58	Wohnberatung	In Kooperation mit unserem Sozialdienst

B-[13].5 Fallzahlen [Neurologie]

Vollstationäre Fallzahl:

1993

Teilstationäre Fallzahl:

0

B-[13].6 Diagnosen nach ICD

B-[13].6.1 Hauptdiagnosen nach ICD

Rang	ICD-10- Ziffer*	Fallzahl:	Umgangssprachliche Bezeichnung:
1	I63	351	Schlaganfall durch Verschluss eines Blutgefäßes im Gehirn - Hirninfarkt
2	G40	193	Anfallsleiden - Epilepsie
3	G45	131	Kurzzeitige Durchblutungsstörung des Gehirns (TIA) bzw. verwandte Störungen
4	F10	106	Psychische bzw. Verhaltensstörung durch Alkohol
5	H81	78	Störung des Gleichgewichtsorgans
6	F32	76	Phase der Niedergeschlagenheit - Depressive Episode
7	G43	60	Migräne, Kopfschmerzen
8	G41	51	Anhaltende Serie von aufeinander folgenden Krampfanfällen
9	F33	49	Wiederholt auftretende Phasen der Niedergeschlagenheit
10	M54	41	Rückenschmerzen
11	G20	39	Parkinson-Krankheit
12	I67	38	Krankheit der Blutgefäße im Gehirn
13	F45	36	Störung, bei der sich ein seelischer Konflikt durch körperliche Beschwerden äußert - Somatoforme Störung
13	G44	36	Kopfschmerzsyndrome
15	M51	31	Sonstiger Bandscheibenschaden
16	G30	27	Alzheimer-Krankheit

Rang	ICD-10- Ziffer*	Fallzahl:	Umgangssprachliche Bezeichnung:
17	G35	23	Chronisch entzündliche Krankheit des Nervensystems - Multiple Sklerose
17	R55	23	Ohnmachtsanfall bzw. Kollaps
19	F41	20	Angststörungen
20	G51	19	Krankheit des Gesichtsnervs

* Hauptdiagnose gemäß der jeweils geltenden Fassung der Deutschen Kodierrichtlinien

B-[13].6.2 Weitere Kompetenzdiagnosen

keine Angaben

B-[13].7 Prozeduren nach OPS

B-[13].7.1 Durchgeführte Prozeduren nach OPS

Rang	OPS-301 Ziffer:	Anzahl:	Umgangssprachliche Bezeichnung:
1	1-207	1372	Messung der Gehirnströme - EEG
2	3-200	1140	Computertomographie (CT) des Schädels ohne Kontrastmittel
3	1-208	895	Messung von Gehirnströmen, die durch gezielte Reize ausgelöst werden (evozierte Potentiale)
4	1-206	754	Untersuchung der Nervenleitung - ENG
5	8-930	485	Intensivmedizinische Überwachung von Atmung, Herz und Kreislauf ohne Messung des Drucks in der oberen Hohlvene
6	8-981	364	Fachübergreifende neurologische Behandlung eines akuten Schlaganfalls
7	1-204	335	Untersuchung der Hirnwasserräume (Liquorpunktion)
8	3-820	266	Kernspintomographie (MRT) des Schädels mit Kontrastmittel
9	3-052	141	Ultraschall des Herzens (Echokardiographie) von der Speiseröhre aus - TEE
10	3-802	119	Kernspintomographie (MRT) von Wirbelsäule und Rückenmark ohne Kontrastmittel
11	3-800	109	Kernspintomographie (MRT) des Schädels ohne Kontrastmittel
12	3-220	100	Computertomographie (CT) des Schädels mit Kontrastmittel
13	8-020	79	Behandlung durch Einspritzen von Medikamenten in Organe bzw. Gewebe oder Entfernung von Ergüssen z.B. aus Gelenken
14	1-632	70	Untersuchung der Speiseröhre, des Magens und des Zwölffingerdarms durch eine Spiegelung-Magenspiegelung

Rang	OPS-301 Ziffer:	Anzahl:	Umgangssprachliche Bezeichnung:
15	3-203	51	Computertomographie (CT) der Wirbelsäule und des Rückenmarks ohne Kontrastmittel
16	1-440	41	Entnahme einer Gewebeprobe (Biopsie) aus dem oberem Verdauungstrakt, den Gallengängen bzw. der Bauchspeicheldrüse bei einer Spiegelung
17	3-80x	38	Kernspintomographie (MRT) ohne Kontrastmittel
17	3-823	38	Kernspintomographie (MRT) von Wirbelsäule und Rückenmark mit Kontrastmittel
19	1-205	33	Messung der elektrischen Aktivität der Muskulatur - EMG
20	9-200	30	Hochaufwendige Pflege von Erwachsenen

B-[13].7.2 Weitere Kompetenzprozeduren

keine Angaben

B-[13].8 Ambulante Behandlungsmöglichkeiten

Nr	Art der Ambulanz	Bezeichnung der Ambulanz	Nr. / Leistung	Kommentar / Erläuterung
AM08	Notfallambulanz (24h)			Über 24 Stunden
AM07	Privatambulanz	Gutachtenambulanz für BG, Unfallversicherungen, Sozialgerichte und Vormundschaftsgerichte		
AM07	Privatambulanz	Nervenärztliche Ambulanz		
AM07	Privatambulanz	Schwindelambulanz		
AM07	Privatambulanz	Allgemein Neurologische Ambulanz		

B-[13].9 Ambulante Operationen nach § 115b SGB V

trifft nicht zu / entfällt

B-[13].10 Zulassung zum Durchgangs-Arztverfahren der Berufsgenossenschaft

nicht vorhanden

B-[13].11 Personelle Ausstattung

B-[13].11.1 Ärzte und Ärztinnen

	Anzahl	Kommentar/ Erläuterung
Ärzte und Ärztinnen insgesamt (außer Belegärzte und Belegärztinnen)	15 Vollkräfte	
davon Fachärzte und Fachärztinnen	6 Vollkräfte	
Belegärzte und Belegärztinnen (nach § 121 SGB V)	0 Personen	

Ärztliche Fachexpertise der Abteilung

Nr.	Facharztbezeichnung (Gebiete, Facharzt- und Schwerpunktkompetenzen):	Kommentar / Erläuterung:
AQ00	Facharztprüfungen für die bayerische Landesärztekammer	
AQ00	Nervenheilkunde	
AQ42	Neurologie	

Nr.	Zusatz-Weiterbildung:	Kommentar / Erläuterung:
ZF00	Ausbilder für EEG, EMG nach DKGN	
ZF15	Intensivmedizin	
ZF28	Notfallmedizin	
ZF45	Suchtmedizinische Grundversorgung	

B-[13].11.2 Pflegepersonal

	Anzahl	Ausbildungsdauer	Kommentar/ Erläuterung
Gesundheits- und Krankenpfleger und Gesundheits- und Krankenpflegerinnen	15,7 Vollkräfte	3 Jahre	Alle Pflegekräfte haben eine 3-jährige Ausbildung absolviert.
Gesundheits- und Kinderkrankenpfleger und Gesundheits- und Kinderkrankenpflegerinnen	0 Vollkräfte	3 Jahre	
Altenpfleger und Altenpflegerinnen	0 Vollkräfte	3 Jahre	
Pflegeassistenten und Pflegeassistentinnen	0 Vollkräfte	2 Jahre	
Krankenpflegehelfer und Krankenpflegehelferinnen	0 Vollkräfte	1 Jahr	
Pflegehelfer und Pflegehelferinnen	0 Vollkräfte	ab 200 Std. Basiskurs	
Entbindungspfleger und Hebammen	0 Personen	3 Jahre	
Operationstechnische Assistenten und Operationstechnische Assistentinnen	0 Vollkräfte	3 Jahre	

Pflegerische Fachexpertise der Abteilung

Nr.	Anerkannte Fachweiterbildung/ zusätzlicher akademischer Abschluss:	Kommentar / Erläuterung:
PQ04	Intensivpflege und Anästhesie	
PQ05	Leitung von Stationen oder Funktionseinheiten	

Nr.	Zusatzqualifikation:	Kommentar / Erläuterung:
ZP12	Praxisanleitung	

B-[13].11.3 Spezielles therapeutisches Personal

keine Angaben

B-[14] Fachabteilung Palliativmedizin

B-[14].1 Name [Palliativmedizin]

Palliativmedizin

Art der Abteilung:

Hauptabteilung

Fachabteilungsschlüssel:

3752

Weitere Fachabteilungsschlüssel:

Nr.	Fachabteilung:
0100	Innere Medizin

Hausanschrift:

Vinzenz-von-Paul-Str. 10

84503 Altötting

Telefon:

08671 / 509 - 1236

Fax:

08671 / 509 - 1197

E-Mail:

d.gruna@krk-aoe.de

Internet:

<http://www.diekreiskliniken.de>

Chefärztinnen/-ärzte:

Titel:	Name, Vorname:	Funktion:	Tel. Nr., Email:	Sekretariat:	Belegarzt / KH-Arzt:
Prof. Dr. Dr.	Kraus, Michael R.	Chefarzt Medizinische Klinik II	08671-509-1236 d.gruna@krk-aoe.de	Fr. Gruna	KH-Arzt

B-[14].2 Versorgungsschwerpunkte [Palliativmedizin]

Nr.	Versorgungsschwerpunkte im Bereich Palliativmedizin	Kommentar / Erläuterung
VR36	Bestrahlungssimulation für externe Bestrahlung und Brachytherapie	In Kooperation mit den Strahlentherapeuten der angeschlossenen Praxis für Strahlentherapie
VI18	Diagnostik und Therapie von onkologischen Erkrankungen	
VI38	Palliativmedizin	
VI40	Schmerztherapie	Im Rahmen der Palliativmedizin in Kooperation mit der Anästhesie

B-[14].3 Medizinisch-pflegerische Leistungsangebote [Palliativmedizin]

Nr.	Medizinisch-pflegerisches Leistungsangebot	Kommentar / Erläuterung
MP03	Angehörigenbetreuung/-beratung/-seminare	Gerade im Hinblick auf die palliative Situation und möglichst ambulante palliative Weiterbetreuung bzw. über die Netzwerke mit dem Hosziz
MP53	Aromapflege/-therapie	Im Rahmen der Palliativmedizinischen und -pflegerischen Betreuung
MP04	Atemgymnastik/-therapie	
MP06	Basale Stimulation	Im Rahmen der Palliativmedizinischen und -pflegerischen Betreuung
MP11	Bewegungstherapie	
MP14	Diät- und Ernährungsberatung	Über die Ernährungs- und Diabetesberaterinnen der Kreiskliniken
MP17	Fallmanagement/Case Management/Primary Nursing/Bezugspflege	Im Rahmen der palliativmedizinischen und pflegerischen Betreuung. Die Miotarbeiter haben die Weiterbildung zur Palliativmedizin
MP27	Musiktherapie	Im Rahmen der Palliativmedizinischen Behandlung
MP32	Physiotherapie/Krankengymnastik als Einzel- und/oder Gruppentherapie	
MP34	Psychologisches/psychotherapeutisches Leistungsangebot/ Psychosozialdienst	Im Rahmen der Palliativmedizinischen Betreuung
MP35	Rückenschule/Haltungsschulung/Wirbelsäulengymnastik	

Nr.	Medizinisch-pflegerisches Leistungsangebot	Kommentar / Erläuterung
MP37	Schmerztherapie/-management	In Kooperation mit dem Hämatonkologischen Dienst und der Anästhesieabteilung
MP40	Spezielle Entspannungstherapie	
MP13	Spezielles Leistungsangebot für Diabetiker und Diabetikerinnen	
MP42	Spezielles pflegerisches Leistungsangebot	Im Kontext der Palliativpflege
MP45	Stomatherapie/-beratung	
MP47	Versorgung mit Hilfsmitteln/Orthopädietechnik	Über Rezepte soweit erforderlich
MP52	Zusammenarbeit mit/Kontakt zu Selbsthilfegruppen	Es bestehen zu mehreren Selbsthilfegruppen Kontakte. Darüber hinaus ist die Abteilung im palliativen Versorgungsnetzwerk, PVN, der Region organisiert

B-[14].4 Nicht-medizinische Serviceangebote [Palliativmedizin]

Nr.	Serviceangebot	Kommentar / Erläuterung
SA59	Barrierefreie Behandlungsräume	
SA60	Beratung durch Selbsthilfeorganisationen	Kontakt zu verschiedenen Selbsthilfegruppen und über das palliative Versorgungsnetzwerk (PVN) der Region
SA02	Ein-Bett-Zimmer	
SA40	Empfangs- und Begleitdienst für Patienten und Patientinnen sowie Besucher und Besucherinnen	
SA04	Fernsehraum	
SA16	Kühlschrank	Im Rahmen des Angehörigen -Wohnzimmers
SA09	Unterbringung Begleitperson	

B-[14].5 Fallzahlen [Palliativmedizin]

Vollstationäre Fallzahl:

Teilstationäre Fallzahl:

0

B-[14].6 Diagnosen nach ICD**B-[14].6.1 Hauptdiagnosen nach ICD**

Rang	ICD-10- Ziffer*	Fallzahl:	Umgangssprachliche Bezeichnung:
1	C34	40	Bronchialkrebs bzw. Lungenkrebs
2	C50	30	Brustkrebs
3	C18	17	Dickdarmkrebs (siehe auch C19)
4	C16	16	Magenkrebs
5	C25	12	Bauchspeicheldrüsenkrebs
6	C20	11	Dickdarmkrebs im Bereich des Mastdarms - Rektumkrebs
6	C61	11	Prostatakrebs
8	C54	9	Gebärmutterkrebs
9	C67	7	Harnblasenkrebs
10	A41	6	Blutvergiftung (Sepsis)
10	C21	6	Dickdarmkrebs im Bereich des Afters bzw. des Darmausgangs
10	C22	6	Krebs der Leber bzw. der in der Leber verlaufenden Gallengänge
10	C56	6	Eierstockkrebs
10	C71	6	Gehirntumoren
15	A40	<= 5	Blutvergiftung (Sepsis), ausgelöst durch Streptokokken-Bakterien
15	C01	<= 5	Krebs des Zungengrundes
15	C03	<= 5	Zahnfleischkrebs
15	C04	<= 5	Mundbodenkrebs
15	C09	<= 5	Krebs der Gaumenmandel
15	C13	<= 5	Krebs im Bereich des unteren Rachens

* Hauptdiagnose gemäß der jeweils geltenden Fassung der Deutschen Kodierrichtlinien

B-[14].6.2 Weitere Kompetenzdiagnosen

keine Angaben

B-[14].7 Prozeduren nach OPS

B-[14].7.1 Durchgeführte Prozeduren nach OPS

Rang	OPS-301 Ziffer:	Anzahl:	Umgangssprachliche Bezeichnung:
1	8-982	267	Fachübergreifende Sterbebegleitung
2	8-522	34	Strahlenbehandlung mit hochenergetischer Strahlung bei Krebskrankheit - Hochvoltstrahlentherapie
3	8-919	30	Umfassende Schmerzbehandlung postoperativ mittels Katheter
4	8-800	28	Übertragung (Transfusion) von Blut
5	8-153	18	Behandlung durch gezieltes Einstechen einer Nadel in die Bauchhöhle mit anschließender Gabe oder Entnahme von Substanzen, z.B. Flüssigkeit
6	1-632	15	Untersuchung der Speiseröhre, des Magens und des Zwölffingerdarms durch eine Spiegelung- Magenspiegelung
7	3-220	11	Computertomographie (CT) des Schädels mit Kontrastmittel
8	3-225	9	Computertomographie (CT) des Bauches mit Kontrastmittel
9	8-529	7	Planung der Strahlenbehandlung für die Bestrahlung durch die Haut bzw. die örtliche Bestrahlung
10	1-631	6	Untersuchung der Speiseröhre und des Magens durch eine Spiegelung
10	1-853	6	Untersuchung der Bauchhöhle durch Flüssigkeits- oder Gewebeentnahme mit einer Nadel
10	3-13b	6	Röntgendarstellung der Magen-Darm-Durchgängigkeit
13	1-207	<= 5	Messung der Gehirnströme - EEG
13	1-440	<= 5	Entnahme einer Gewebeprobe (Biopsie) aus dem oberem Verdauungstrakt, den Gallengängen bzw. der Bauchspeicheldrüse bei einer Spiegelung
13	1-642	<= 5	Untersuchung der Gallen- und Bauchspeicheldrüsengänge durch eine Röntgendarstellung mit Kontrastmittel bei einer Spiegelung des Zwölffingerdarms - ERCP
13	1-651	<= 5	Untersuchung des S-förmigen Abschnitts des Dickdarms durch eine Spiegelung
13	1-661	<= 5	Spiegelung der Harnröhre und der Harnblase
13	1-697	<= 5	Untersuchung eines Gelenks durch eine Spiegelung (ASK)
13	1-992	<= 5	Untersuchung des Erbgutes auf Veränderungen (Mutationen) bei Krebs
13	3-052	<= 5	Ultraschall des Herzens (Echokardiographie) von der Speiseröhre aus - TEE

B-[14].7.2 Weitere Kompetenzprozeduren

keine Angaben

B-[14].8 Ambulante Behandlungsmöglichkeiten

Nr	Art der Ambulanz	Bezeichnung der Ambulanz	Nr. / Leistung	Kommentar / Erläuterung
AM00	Anbindung an Palliatives Versorgungsnetzwerk PVN			

B-[14].9 Ambulante Operationen nach § 115b SGB V

trifft nicht zu / entfällt

B-[14].10 Zulassung zum Durchgangs-Arztverfahren der Berufsgenossenschaft

nicht vorhanden

B-[14].11 Personelle Ausstattung

B-[14].11.1 Ärzte und Ärztinnen

	Anzahl	Kommentar/ Erläuterung
Ärzte und Ärztinnen insgesamt (außer Belegärzte und Belegärztinnen)	3 Vollkräfte	
davon Fachärzte und Fachärztinnen	2 Vollkräfte	
Belegärzte und Belegärztinnen (nach § 121 SGB V)	0 Personen	

B-[14].11.2 Pflegepersonal

	Anzahl	Ausbildungsdauer	Kommentar/ Erläuterung
Gesundheits- und Krankenpfleger und Gesundheits- und Krankenpflegerinnen	9,2 Vollkräfte	3 Jahre	Alle Pflegekräfte haben eine 3-jährige Ausbildung absolviert.
Gesundheits- und Kinderkrankenpfleger und Gesundheits- und Kinderkrankenpflegerinnen	0 Vollkräfte	3 Jahre	
Altenpfleger und Altenpflegerinnen	0 Vollkräfte	3 Jahre	
Pflegeassistenten und Pflegeassistentinnen	0 Vollkräfte	2 Jahre	
Krankenpflegehelfer und Krankenpflegehelferinnen	0 Vollkräfte	1 Jahr	
Pflegehelfer und Pflegehelferinnen	0 Vollkräfte	ab 200 Std. Basiskurs	
Entbindungspfleger und Hebammen	0 Personen	3 Jahre	
Operationstechnische Assistenten und Operationstechnische Assistentinnen	0 Vollkräfte	3 Jahre	

Pflegerische Fachexpertise der Abteilung

Nr.	Anerkannte Fachweiterbildung/ zusätzlicher akademischer Abschluss:	Kommentar / Erläuterung:
PQ05	Leitung von Stationen oder Funktionseinheiten	
PQ07	Onkologische Pflege/Palliative Care	

Nr.	Zusatzqualifikation:	Kommentar / Erläuterung:
ZP12	Praxisanleitung	

B-[14].11.3 Spezielles therapeutisches Personal

Für die Palliativmedizin steht folgendes spezielles therapeutisches Personal zur Verfügung:

Nr.	Spezielles therapeutisches Personal	Anzahl	Kommentar/ Erläuterung
SP16	Musiktherapeut und Musiktherapeutin	0,1 Vollkräfte	
SP23	Psychologin und Psychologe	0,2 Vollkräfte	Psychoonkologische Betreuung

Teil C - Qualitätssicherung

C-2 Externe Qualitätssicherung nach Landesrecht gemäß § 112 SGB V

Über § 137 SGB V hinaus ist auf Landesebene keine verpflichtende Qualitätssicherung vereinbart.

C-3 Qualitätssicherung bei Teilnahme an Disease-Management-Programmen (DMP) nach § 137f SGB V

Gemäß seinem Leistungsspektrum nimmt das Krankenhaus an folgenden DMP teil:

DMP	Kommentar / Erläuterung
Brustkrebs	Die Kreisklinik Altötting hat am DMP Brustkrebs bereits im Jahr 2006 teilgenommen. Sie erfüllt die geforderte Strukturqualität und ist berechtigt zum Führen der Zusatzbezeichnung "Brustzentrum /DMP). Ein Zertifikat liegt seit dem Jahr 2007 vor.

C-4 Teilnahme an sonstigen Verfahren der externen vergleichenden Qualitätssicherung

trifft nicht zu / entfällt

C-5 Umsetzung der Mindestmengenvereinbarung nach § 137 SGB V

Leistungsbereich:	Mindestmenge:	Erbrachte Menge:	Ausnahmetatbestand:	Kommentar/Erläuterung:
Komplexe Eingriffe am Organsystem Ösophagus	10	10		
Komplexe Eingriffe am Organsystem Pankreas	10	16		
Knie-TEP	50	290		

C-6 Umsetzung von Beschlüssen zur Qualitätssicherung nach § 137 Abs. 1 Satz 1 Nr. 2 SGB V ("Strukturqualitätsvereinbarung")

Nr.	Vereinbarung bzw. Richtlinie:	Kommentar/Erläuterung:
CQ06	Vereinbarung über Maßnahmen zur Qualitätssicherung der Versorgung von Früh- und Neugeborenen - Perinatalzentrum LEVEL 2	

C-7 Umsetzung der Regelungen zur Fortbildung im Krankenhaus nach § 137 SGB V

		Anzahl
1.	Fachärztinnen und Fachärzte, psychologische Psychotherapeutinnen und Psychotherapeuten sowie Kinder- und Jugendlichenpsychotherapeutinnen und -psychotherapeuten, die der Fortbildungspflicht* unterliegen	66 Personen
2.	Anzahl derjenigen Fachärztinnen und Fachärzte aus Nr. 1, die einen Fünfjahreszeitraum der Fortbildung abgeschlossen haben und damit der Nachweispflicht unterliegen [Teilmenge von Nr. 1, Nenner von Nr. 3]	58 Personen
3.	Anzahl derjenigen Personen aus Nr. 2, die den Fortbildungsnachweis gemäß § 3 der G-BA-Regelungen erbracht haben** [Zähler von Nr. 2]	58 Personen

* nach den Regelungen des Gemeinsamen Bundesausschusses zur Fortbildung der Fachärztinnen und Fachärzte, der Psychologischen Psychotherapeutinnen und Psychotherapeuten sowie der Kinder- und Jugendlichenpsychotherapeutinnen und -psychotherapeuten im Krankenhaus in der Fassung vom 19.03.2009 (siehe www.g-ba.de)

** Hat eine fortbildungsverpflichtete Person zum Ende des für sie maßgeblichen Fünfjahreszeitraums ein Fortbildungszertifikat nicht vorgelegt, kann sie die gebotene Fortbildung binnen eines folgenden Zeitraumes von höchstens zwei Jahren nachholen.

Teil D - Qualitätsmanagement

D-1 Qualitätspolitik

Leitbild, Vision, Mission:

Präambel: Das Leitbild legt die Ziele und Grundsätze dar, die für die Arbeit in den Kreiskliniken Altötting-Burghausen handlungsleitend sind. Es berücksichtigt bestehende Gesetze und schließt medizinische und ethische Grundlagen mit ein. Patienten, deren Angehörigen und der Öffentlichkeit dient es als Information. Alle Mitarbeiter sind aufgefordert, sich am Leitbild zu orientieren und aktiv an dessen Umsetzung und Weiterentwicklung mitzuarbeiten. Verantwortung/Zuständigkeiten: Vorschläge für die Umsetzung und Weiterentwicklung des Leitbildes, sind von den Mitarbeitern an die Qualitätskommission zu richten.

Patientenorientierung:

Im Leitbild ist der Punkt Patientenorientierung als Grundsatz fixiert. Die Kreiskliniken verstehen darunter:

1. Die bestmögliche medizinische Versorgung, orientiert an den jeweiligen Versorgungsaufträgen der Kreiskliniken und am aktuellen wissenschaftlichen Standard im Zusammenwirken aller Mitarbeiter.
2. Die umfassende Betreuung der Patienten in allen Phasen ihrer Krankheit. Sie ist geprägt von Humanität, Verantwortungsbewusstsein und Ehrfurcht vor dem Leben.
3. Eine Kommunikation in toleranter, offener Atmosphäre, bezogen auf den Kranken und sein gesamtes Umfeld, auf alle Mitarbeiter in den Häusern untereinander sowie der Kliniken in ihrer Kooperation und Darstellung nach außen.

Verantwortung und Führung:

Die Verantwortung der Führung ist ebenfalls im Leitbild festgeschrieben. Verantwortlich für die im Leitbild festgelegten Ziele ist der Vorstand der Kreiskliniken in Zusammenarbeit mit dem Klinikdirektorium. Verantwortlich für die Pflege des Leitbildes ist die Qualitätskommission. Das Leitbild der Kreiskliniken wurde den Mitarbeitern in einer Personalversammlung vorgestellt und mit ihnen diskutiert. In Bereichsbesprechungen wird das Leitbild in Verantwortung der jeweiligen Bereichsleiter kontinuierlich allen Mitarbeitern bekannt gegeben und erläutert. Vorschläge für die Umsetzung und Weiterentwicklung des Leitbildes sind von den Mitarbeitern an die Qualitätskommission zu richten.

Mitarbeiterorientierung und -beteiligung:

Die im Leitbild festgelegte Qualitätspolitik bestimmt die Mitarbeiterorientierung und -Beteiligung wie folgt:

1. Eine Kommunikation in toleranter, offener Atmosphäre, bezogen auf den Kranken und sein gesamtes Umfeld, auf alle Mitarbeiter in den Häusern untereinander sowie der Kliniken in ihrer Kooperation und Darstellung nach außen.
2. Einen kooperativen Führungsstil durch alle Vorgesetzten in gegenseitiger Achtung und sachlicher Diskussion.
3. Eine kontinuierliche Aus-, Fort- und Weiterbildung der Mitarbeiter. Deren Fähigkeiten und Kenntnisse werden mit den zur Verfügung stehenden Mitteln individuell gefördert.

Wirtschaftlichkeit:

Auf die Wirtschaftlichkeit des Unternehmens wird ebenfalls im Leitbild, das die Qualitätspolitik festlegt wie folgt Bezug genommen:

1. Die Beachtung der Wirtschaftlichkeit. Dies bedeutet einen verantwortungsbewussten Umgang mit den zur Verfügung stehenden Ressourcen. Vorrang hat jedoch die an medizinischen und ethischen Richtlinien orientierte Einzelfallentscheidung am Patienten.
2. Die Achtung der Umwelt. Bei allen Beschaffungs- und Entsorgungsmaßnahmen werden neben den ökonomischen auch die ökologischen Auswirkungen beachtet.

Prozessorientierung:

Der Patientenfluss ist von der Aufnahme bis zur Entlassung in Verfahrensanweisungen festgelegt. Hierbei handelt es sich sowohl um übergeordnete als auch um bereichsspezifische Kernprozesse. In diesen sind Abläufe der Diagnostik, Therapie und administrative Prozesse inkl. der Verantwortlichkeiten, notwendigen Ressourcen bzw. Überprüfungen, benötigten Formularen und mitgeltenden Unterlagen niedergeschrieben. Neben den Prozessbeschreibungen existieren medizinische- und pflegerische Standards, Richtlinien, Gesetzestexten, Verfahrens-, Dienst- und Arbeitsanweisungen, die die Qualitätsmerkmale der Prozesse definieren.

Zielorientierung und Flexibilität:

Aus der Qualitätspolitik werden folgende bereichsübergreifende Qualitätsziele abgeleitet. Patienten- bzw. Kundenzufriedenheit bedeutet für die MA der Kliniken die Erfüllung der Anforderungen, die einerseits an uns gestellt werden, andererseits von uns als Ziel definiert werden. Diese schließt die Zufriedenheit der Angehörigen unserer Patienten, der Kostenträger, einweisender Ärzte und anderer Institutionen mit ein. Der Unternehmensleitung ist bewusst, dass nur zufriedene und motivierte Mitarbeiter eine qualitativ hohe Leistung erbringen können. Auch hierauf wird großer Wert gelegt. Zur Positionierung im Wettbewerb wird innovativ und flexibel auf zukünftige Anforderungen reagiert.

Fehlervermeidung und Umgang mit Fehlern:

Fehlerhafte Leistungen in Diagnostik, Therapie, Pflege od. defekte Geräte werden beim Erkennen vom MA sofort korrigiert, Personenschäden gemeldet u. dokumentiert bzw. Geräte gekennzeichnet und aus dem Verkehr gezogen. Der jeweilige Meldeweg ist festgelegt. Fehler werden nicht dazu genutzt „Schuldige“ zu suchen, sondern bieten bei Ursachenanalyse und Einleitung von Korrekturmaßnahmen die Möglichkeit zur permanenten Verbesserung. Im Haus ist ein CIRS etabliert. D.h. bereits beinahe aufgetretene Fehler werden gemeldet und helfen so bereits im Vorfeld zur Fehlervermeidung. Zum Umgang mit den Systemen sind die Abläufe, Zuständigkeiten und Verantwortungen klar definiert.

Kontinuierlicher Verbesserungsprozeß:

Das QM ist auf einen kontinuierliche Verbesserungsprozess (KVP) ausgelegt. Verantwortlich für die Inangsetzung und Aufrechterhaltung sind alle MA, überwacht wird der Prozess von QMB, QK, Vorstand und Direktorium. Qualitätszirkel (QZ) sind auf Dauer angelegte Gesprächsgruppen und dienen maßgeblich als Instrument im KVP. Sie tragen zur Förderung des Qualitätsbewusstseins und der Qualitätsverantwortung der MA bei und leiten den KVP systematisch ein bzw. erhalten diesen aufrecht; auf diese Weise werden Eigeninitiative und Motivation der Mitarbeiter gefördert. Darüber hinaus existiert in den Kliniken ein Projektmanagement (PM).

Information an Patienten:

Unseren Patienten stehen neben der Homepage je Abteilung ein Informationsflyer sowie zu speziellen Leistungen weitere Flyer zur Verfügung. Darüber hinaus liegt in jedem Patientenzimmer eine Informationsbroschüre aus. Zu spezifischen Erkrankungen und Behandlungsformen wurden Informationsbroschüren erstellt und werden dem Patienten angeboten. Neben der 1x/Jahr stattfindenden Gesundheitswoche finden über alle Fachdisziplinen hinweg Informationsveranstaltungen für die Bevölkerung statt. Auch Diabetesschulungen von Ärzten, Pflegenden und Ernährungsberatung sowie Seminare für pflegende Angehörige werden angeboten.

Information an Mitarbeiter:

Im Haus sind die Besprechungsstrukturen aller Bereiche und bereichsübergreifend festgelegt. Der Informationsfluss über die hierarchischen Ebenen hinweg ist u.a. durch Protokolle gewährleistet. Darüber hinaus wird 1/4 jährlich eine Mitarbeiterzeitung herausgegeben, die über Neuerungen, strukturelle Veränderungen etc. berichtet. Interdisziplinäre Konferenzen mit hierarchieübergreifenden Teilnehmern sind:

Hygienekommission, Qualitätskommission, Projektmanagement, gr. Bereichsleiterbesprechung, Chefarzt- und Stationsleiterbesprechungen, Arzneimittel-, Einkaufs und Umweltkommission, Arbeitssicherheitsausschuss sowie medizinisch interdisziplinäre Konferenzen wie bspw. Tumor- od. Carotisboard.

Information an niedergelassene Ärzte:

Durch regelmäßige regionale und überregionale ärztliche Fortbildungsmaßnahmen wird ein intensiver fachlicher und persönlicher Kontakt zwischen Krankenhausärzten und niedergelassenen Ärzten gepflegt. Verantwortlich für Themenauswahl und Organisation sind die jeweiligen Bereichsleiter der medizinischen Fachabteilungen. Niedergelassene Ärzte werden insbesondere beim Darm- und Prostatazentrum INN-SALZACH in die Planung mit einbezogen. Weiter existieren auch mit niedergelassenen Ärzten QZ wie im Bereich der Palliativmedizin, Netzwerke mit niedergelassenen Ärzten ambulanten Pflegediensten und dem Hospiz. Zusätzlich wird vierteljährlich eine Zeitschrift für die niedergelassenen Ärzte herausgegeben.

Information an Fachöffentlichkeit:

Auf vertrauensfördernde Kommunikation der Kreiskliniken nach außen hin wird großer Wert gelegt. Hierbei gilt gegenüber der Öffentlichkeit - unter Wahrung der Schweigepflicht - größtmögliche Transparenz. Zuständig für offizielle Verlautbarungen, welche die Kliniken strukturell betreffen, ist der Klinikvorstand. Medizinische Veröffentlichungen und Stellungnahmen fallen - in Absprache mit dem Vorstand - in die Verantwortlichkeit bzw. Zuständigkeit des leitenden Arztes der jeweiligen Fachabteilung. Darüber hinaus wird aktiv an Kongressen sowohl durch Vorträge oder Posterausstellungen teilgenommen.

D-2 Qualitätsziele

Die in der Qualitätspolitik und damit im Leitbild fixierten Qualitätsziele werden wie folgt abgeleitet:

1. Patienten- bzw. Kundenzufriedenheit:

Die Patientenzufriedenheit wird durch kontinuierliche und eine einmal im Jahr stattfindende Intensivbefragung über einem Zeitraum von vier Wochen eruiert. Als angestrebtes operatives Unternehmensziel liegt die Zufriedenheit der Patienten > 80% bei einer Beurteilung von gut bis sehr gut. Wie aus der Bewertung siehe D-6 hervorgeht, konnte das Ziel i. d. R. erreicht werden.

Neben der Zufriedenheit unserer Patienten wird die Zufriedenheit weiterer Kunden gemessen. Alle Besucher, Angehörige,

Kassenvertreter, Lieferanten, aber auch Patienten oder Mitarbeiter können ihre Wünsche, Anregungen, Lob und Kritik sowohl anonym als auch unter Angabe ihres Namens an das Qualitätsmanagement weiterleiten. Zu diesem Zweck befindet sich in den Eingangshallen der Kreiskliniken ein Aushang mit der Aufforderung „Sagen Sie uns Ihre Meinung“. Hier sind eigens entwickelte Formulare ausgestellt, die ausgefüllt und in einem gesonderten Briefkasten eingeworfen werden können. Zusätzlich enthält das Formular sowohl die Telefonnummer als auch die Emailadresse des QMB. Alle Eingänge werden vom QMB gesichtet. Soweit möglich wird der Ausfüllende kontaktiert, Anregungen umgesetzt und Anerkennungen und Kritik, die einen speziellen Bereich betreffen, werden an diesen weitergemeldet.

2. Bestmögliche medizinische Versorgung

Die Versorgung unserer Patienten ist in vielen Verfahrensanweisungen niedergelegt. Krankheitsspezifische Verfahrensanweisungen werden entsprechend der geltenden Leitlinien erstellt und von den Chefärzten bei Änderungen innerhalb der Leitlinien geändert und gemeinsam mit dem QMB die Neuerungen eingearbeitet. Gleiches gilt für Verfahren, die sich auf Abläufe in der Diagnostik beziehen. In der Regel bestehen Verfahrens- oder Arbeitsanweisungen auf den Gebieten, in denen mehrere Berufsgruppen und/oder medizinische Abteilungen kooperieren. Zur Transparenz werden die Verfahrensanweisungen ins Intranet eingespielt und die MA dokumentieren die Kenntnisnahme gegen Unterschrift, um einen hohen Durchdringungsgrad zu erzielen.

3. Die umfassende Betreuung der Patienten in allen Phasen ihrer Krankheit

Auf eine umfassende Betreuung unserer Patienten wird großer Wert gelegt. Bei Wunsch werden auch Angehörige mit in den Behandlungsablauf integriert. Die Mitaufnahme von Angehörigen ist möglich. Aufklärungen bzgl. Erkrankung und diagnostischer oder therapeutischer Verfahren werden durchgeführt, dokumentiert und überprüft. Neben der hausinternen Überprüfung fließen in die Bewertung auch die Patientenbefragung s. o. und das „Beschwerdemanagement“ ein.

4. Kommunikation und Führungsstil

Im Bereich der Kommunikation wird sowohl die Kommunikation mit den Patienten als auch untereinander bewertet. Ersteres wird in der Patientenbefragung evaluiert. Um für die Kommunikation mit Patienten immer wieder zu sensibilisieren, finden in regelmäßigen Abständen Schulungen statt. Die Kommunikation untereinander wird gefördert durch festgelegte Besprechungsstrukturen in allen Bereichen und bereichsübergreifend. Interdisziplinäre Besprechungen sind:

- Direktoriumsbesprechung
- große Bereichsleiterbesprechung (Chef- und Belegärzte, Sektionsleiter, Direktorium und QMB)
- Chefarztbesprechung
- Qualitätskommission
- Hygienekommission

- Arzneimittelkommission
- Umweltkommission
- Qualitätszirkel
- Bereichsleiterbesprechung Verwaltung
- Stationsleiterbesprechung

Im medizinischen Bereich findet darüber hinaus 1x/Woche die interdisziplinäre Carotis - und Tumorkonferenz statt, sowie täglich mehrere Röntgendemonstrationen durch die Radiologen und die entsprechenden Abteilungen.

Neben den bereichsübergreifenden Besprechungen existieren auch festgelegte bereichsinterne Konferenzen. Alle qualitätsrelevanten Besprechungen werden protokolliert. Die Protokolle werden mit Verantwortlichen hinterlegt und offene Punkte terminiert. Eine Freigabe des Protokolls erfolgt spätestens auf der Folgesitzung. Über die unterschiedlichen Besprechungsstrukturen werden die Informationen an die Mitarbeiter weitergegeben und stellen somit sicher, dass die Mitarbeiter alle wichtigen Informationen erhalten.

Darüber hinaus wird durch die jährlich stattfindenden Audits die Zielerreichung und die Durchdringung im Unternehmen sowohl intern als auch von externen Auditoren und Fachexperten überprüft.

5. Beachtung der Wirtschaftlichkeit

Die Wirtschaftlichkeit des Unternehmens wird anhand unterschiedlicher Kennzahlen ermittelt und überprüft. Im Rahmen eines monatlichen Berichtswesens und jährlicher Bilanzen werden die Bereichsleiter informiert. Bei Bedarf wird bereits im Vorfeld durch Vorstand und Verwaltungsdirektor steuernd gelenkt.

6. Kontinuierliche Aus- Fort- und Weiterbildung

Als akademisches Lehrkrankenhaus werden Medizinstudenten an den Kreiskliniken ausgebildet. Darüber hinaus sind sowohl eine Kranken- als auch Kinderkrankenpflegeschule als Ausbildungsstätte angeschlossen. Im medizinischen Bereich liegen in allen Abteilungen Weiterbildungsermächtigungen vor. Im pflegerischen Bereich werden über die innerbetriebliche Fort- und Weiterbildung Fachpflegeweiterbildungen im Bereich der Anästhesie- und Intensivmedizin und OP-Fachpflege, neben Praxisanleiter und Stationsleiterlehrgängen angeboten. Im Rahmen eines Palliativen Versorgungsnetzwerkes, in dem die Kreiskliniken aktiver Partner sind, konnten sowohl im medizinischen als auch pflegerischen Bereich anerkannte Palliativweiterbildungen vor Ort etabliert werden.

7. Umfassendes Qualitätsmanagement

Das Qualitätsmanagement wurde seit 1996 aufgebaut. Im Rahmen des umfassenden Systems arbeiten Mitarbeiter aller Abteilungen und Hierarchieebenen in unterschiedlichen Zirkeln zusammen. Die Kreiskliniken sind seit 1998 nach DIN EN ISO zertifiziert und seit Januar 2007 als Darmzentrum INN-SALZACH durch die Deutsche Krebsgesellschaft. In 2008 liefen die Vorbereitungen zur Zertifizierung des Prostatazentrums, die im Januar 2009 erfolgreich abgeschlossen wurde (siehe Projekte). Die jährlichen externen Überprüfungen und Rezertifizierungen bestätigen das etablierte System.

8. Achtung der Umwelt

Ebenfalls Teil der Qualitätspolitik und im Leitbild fixiertes Ziel ist die Beachtung der Umwelt bei allen Beschaffungs- und Entsorgungsmaßnahmen. Eine Umweltkommission, in der auch die Klinikleitung vertreten ist, erarbeitet unter Berücksichtigung neuester Technologien und Kosten-Nutzen-Rechnungen Vorschläge zur sparsamen Nutzung von Rohstoffen und Energie mit dem Ziel der Umweltverträglichkeit und Kostenreduktion.

Darüber hinaus wird jährlich ein Umweltbericht zum Unternehmen veröffentlicht, der neben den anfallenden Abfallmengen je Müllart auch die Kostenentwicklung betrachtet und bewertet.

Bevor die abteilungsspezifischen Ziele mit Messinstrument, angestrebtem Zielerreichungsgrad und Zeitraum bzw. Zeitintervall der Erfassung erstellt werden, gibt die Klinikleitung die strategischen Ziele bekannt. Die Ziele werden vom Vorstand nach Prüfung freigegeben. Die Rückmeldung erfolgt über den QMB an den Vorstand. Alle abteilungsspezifischen Ziele liegen im Intranet zur Einsicht für alle Mitarbeiter auf.

D-3 Aufbau des einrichtungsinternen Qualitätsmanagements

QM-Strukturen (z.B. Organigramm / zentrales QM, Stabsstelle, Kommission, Konferenzen, berufsgruppenbergreifende Teams):

Für den Aufbau, die Überwachung und Korrektur des UQMS ist der Qualitätsmanagementbeauftragte verantwortlich, dieser wird von der Qualitätskommission (QK) und den Qualitätszirkeln (QZ) unterstützt. Eine weitere Unterstützung erfährt der QMB durch die Bereichs- und Stationsleiter sowie auch Mitarbeiter, die weder in der QK noch in den QZ vertreten sind. D.h. jeder MA ist lt. Stellenbeschreibung zur Unterstützung der Umsetzung des UQMS verpflichtet.

Die Bereichsleiter fungieren als Qualitätsbeauftragte der Bereiche. Sie haben die Aufgabe, das UQMS in ihren Bereichen einzuführen und darauf zu achten, dass es auf allen Ebenen der Bereichsorganisation verstanden und befolgt wird. Weiter sind sie für die Aufrechterhaltung des UQMS in ihren Bereichen verantwortlich. Die Qualitätszirkel schlagen qualitätsrelevante Projekte vor und setzen diese nach Genehmigung durch Bereichsleiter und QK in Abstimmung mit dem QMB um. Auf der Arbeit der Qualitätszirkel beruht der kontinuierliche Verbesserungsprozess. Die Qualitätszirkel unterstützen die Bereichsleitung bei der Umsetzung von Qualitätsprojekten.

Die Mitglieder der Qualitätskommission beraten und entscheiden über qualitätsrelevante Projekte, über gravierende Qualitätsprobleme und Schnittstellenprobleme. Der Klinikvorstand und das Direktorium entscheiden über die Durchführung qualitätsrelevanter Projekte und Maßnahmen im Sinne des kontinuierlichen Verbesserungsprozesses und über die Ressourcenbereitstellung. Hierzu wurde ein Projektmanagement (PM) gegründet. In dieser Gruppe sind die Direktoriumsmitglieder und der QMB vertreten. Hier werden neben der Initiierung der Projekte auch die Projektpläne freigegeben und die Projektevaluation vorgenommen.

Einbindung in die Krankenhausleitung:

Als Leitungsgremium der Kliniken gibt der Vorstand in Kooperation mit dem Direktorium die Qualitätspolitik bekannt und sorgt durch regelmäßige Vereinbarungen und Überprüfungen von Qualitätszielen für deren konsequente Umsetzung. Der Vorstand legt die Aufbauorganisation, die Aufgaben, die Verantwortlichkeiten und Befugnisse innerhalb des UQMS zusammen mit der Qualitätskommission fest. Insbesondere setzt er den Qualitätsmanagementbeauftragten ein und stattet ihn mit den für die Verwirklichung der Qualitätspolitik notwendigen Befugnissen aus. Der Vorstand und das Direktorium setzen das Qualitätsmanagement-Handbuch und die notwendigen Änderungen in Kraft. (Zuständigkeiten für die Freigabe sind in der Matrix Freigabe und Änderungen BQMH-Dokumentation geregelt.) Der Klinikvorstand überprüft die Wirksamkeit des Qualitätsmanagementsystems mit Hilfe der Qualitätsberichterstattung und turnusmäßigen Besprechungen der Qualitätskommission bzw. des Projektmanagements. Darüber hinaus findet ein tägliches Jour fixe zwischen Vorstand und QMB statt. QK, PM, Direktorium und QMB sind in Zusammenarbeit mit den Bereichsleitern für die Umsetzung der Verfahrens- bzw. Dienstanweisungen verantwortlich. Hierbei ist die Delegation von Aufgaben notwendig. Die Qualitätskommission setzt sich zusammen aus: Vorstand sowie dessen Stellvertreter, Direktorium, Qualitätsmanagementbeauftragter und dessen Stellvertreter, leitende Ärzte, Oberarzt- und Assistenzarztvertreter, Personalrat und Vertreter der Qualitätszirkelleiter, Hauswirtschaftsleiter, technischer Leiter, Schulleiter und Küchenleiter, wobei durchaus mehrere Positionen durch eine Person vertreten sein können. Der Klinikvorstand und das Direktorium ernennen, nach Absprache mit der Qualitätskommission (QK), den Qualitätsmanagementbeauftragten (QMB). In Stellenbeschreibungen ist festgelegt, welche Qualifikation bzw. Erfahrungen, Kenntnisse und Fertigkeiten vom Stelleninhaber gefordert werden. Er untersteht direkt dem Vorstand und überwacht in dessen Auftrag die Zielsetzungen des

UQMS in Zusammenarbeit mit den Bereichsleitern und Gremien.

QM-Aufgaben:

Der QMB hat die Aufgabe, das Qualitätsmanagementsystem in die Klinikorganisation einzuführen und darauf zu achten, dass es auf allen Ebenen der Organisation verstanden und befolgt wird. Er ist verantwortlich für die Einführung, Umsetzung und Aktualisierung der im Qualitätsmanagementsystem festgelegten Regelungen und hat dafür die volle Unterstützung des Vorstandes, des Direktoriums und aller leitenden Mitarbeiter. Er ist beauftragt, die Umsetzung der im Qualitätsmanagement-Handbuch und in den Verfahrensanweisungen getroffenen Festlegungen zu überwachen und bei schwerwiegenden Abweichungen den Vorstand und das Klinikdirektorium direkt zu informieren. Er analysiert qualitätsrelevante Probleme mit den beteiligten Bereichen und veranlasst Maßnahmen zu deren Behebung. Er koordiniert Erstellung, Änderung, Prüfung und Verteilung von Unterlagen im Zusammenhang mit dem Qualitätsmanagementsystem. Er führt Mitarbeiterschulungen zum Thema Qualitätsmanagement durch bzw. schlägt diese vor. Er schlägt in Zusammenarbeit mit der Qualitätskommission den Umfang von Prüfungen vor und überwacht Prüfplanung und Prüfablauf sowie Prüfergebnisse innerhalb des Qualitätsmanagementsystems.

Im Rahmen interner Audits überprüft er die festgelegten Abläufe in allen Bereichen mindestens 1x/Jahr und schreibt einen Bewertungsbericht zur Umsetzung (QM-Review). Der Bericht wird vom Direktorium ergänzend bewertet und den externen Auditoren zur jährlichen Prüfung vorgelegt.

Desweiteren organisiert er die jährlichen externen Audits in Kooperation mit den Abteilungen, legt den Begehungsplan mit den externen Auditoren fest und begleitet die externen Überprüfungen in den Bereichen. Er verfolgt die Maßnahmenpläne und achtet auf Umsetzung.

Vorhandene Ressourcen (personell, zeitlich, ohne Budget-Angaben):

Die Klinikleitung hat sich im QMS verpflichtet, die notwendigen Ressourcen zum Wohle der Kundenzufriedenheit zur Verfügung zu stellen. Hierzu gehören neben Kosten für die Zertifizierung, Aufrechterhaltung und Weiterentwicklung des Systems auch die Freistellung für Mitarbeiter in Qualitätszirkeln und Projekten. Bei neuen Projekten gilt es abzuklären, ob diese additiv oder substitutiv sind. Die Darlegung der Zielsetzung inkl. der Qualitätsmerkmale, sowie benötigte finanzielle und personelle Ressourcen bzw. Mehrkosten zur Einführung und für den laufenden Betrieb sind festzulegen. Der Klinikvorstand entscheidet in Kooperation mit dem Direktorium, dem Bereichsleiter und dem Projektmanagement über den Antrag.

D-4 Instrumente des Qualitätsmanagements

Interne Auditinstrumente zur Überprüfung der Umsetzungsqualität nationaler Expertenstandards (z. B. Dekubitusprophylaxe, Entlassungsmanagement, Schmerzmanagement, Sturzprophylaxe, Förderung der Harnkontinenz):

In den 1x jährlich stattfindenden internen Audits werden die bereichsbezogenen Verfahrensanweisungen überprüft. Zusätzlich werden unangemeldete Prozessaudits in den Bereichen durchgeführt, protokolliert, besprochen und Anregungen ggf. übernommen. Darüber hinaus finden weitere Überprüfungen durch die Bereichsqualitätsbeauftragten (=Bereichsleiter) in ihren Bereichen statt. Hier werden bspw. Standards wie Dekubitusprophylaxe geprüft. Im Rahmen der Versorgung wird wöchentlich der Aufnahme-, Verlaufs- und Entlassungsstatus erhoben. Auch werden alle Stürze auf einem entsprechend dem Expertenstandard erarbeiteten Onlineformular erhoben und von der PDL ausgewertet. Bzgl. Schmerzmanagement wird die numerische Skala erfasst. Das Schmerzmanagement wird über die Anästhesie im Gesamthaus durchgeführt und ausgewertet. Neben diesen Instrumenten, die i.d.R. in internen Audit geprüft werden, erfolgt im Qualitätscontrolling eine Bewertung der Zielsetzung. Auch fließen Protokolle und Ergebnisse qualitätsrelevanter Besprechungen in die Bewertung ein. Die Kreiskliniken sind Mitglied in einem bundesweiten kommunalen Klinikverbund. Hierbei werden Daten erhoben und monatlich z.B zur QS ausgewertet. Fachgruppen existieren in den med. Bereichen, Controlling & Medizincontrolling, Qualitäts-, Pflegemanagement sowie auf Geschäftsführerebene. Auch werden über den Verbund Audits zu spezif. Fragestellungen durchgeführt. Im Kontext der Begehungen liegt der Fokus immer auf Patientensicherheit.

Die Kliniken nahmen teil an:

- Audit Pflegedienst
- Audit Gynäkologie und Geburtshilfe inkl. der Schnittstelle zur Neonatologie
- Audit OP und Anästhesie
- Audit Transfusionsmedizin

Beschwerdemanagement:

Das Beschwerdemanagement wird über den QMB abgewickelt. Alle eingehenden Beschwerden werden über den QMB aufgenommen und gemeinsam mit dem jeweiligen Bereichsleiter abgearbeitet. Alle Beschwerden, die nicht anonym

eingehen, werden telefonisch oder schriftlich mit den Beschwerdeführern vom QMB besprochen. Es existiert eine detaillierte Verfahrensanweisung zum Umgang mit Beschwerden. Bei Bedarf wird der Vorstand durch den QMB im täglich stattfindenden Jour fixe informiert. Mindestens 1x jährlich wird die Auswertung auf der Qualitätskommission vorgestellt.

Fehler- und Risikomanagement (z.B. Critical Incident Reporting System (CIRS), Maßnahmen und Projekte zur Erhöhung der Patientensicherheit):

Fehlerhafte Leistungen in Diagnostik, Therapie, Pflege oder defekte Geräte werden beim Erkennen vom MA sofort korrigiert, Personenschäden gemeldet u. dokumentiert bzw. Geräte umgehend gekennzeichnet und aus dem Verkehr gezogen. Der jeweilige Meldeweg ist festgelegt. Vom MA werden Produktmängel auf einem spezifischen Formular dokumentiert und an den Einkaufsleiter weitergeleitet. Fehler werden nicht dazu genutzt „Schuldige“ zu suchen, sondern bieten bei konsequenter Ursachenanalyse und Einleitung von Korrekturmaßnahmen die Möglichkeit zur permanenten Verbesserung. Im Haus ist ein sogenanntes Critical Incidence Reporting System (CIRS) etabliert, um beinahe Ereignisse zu erfassen und so präventiv möglich auftretende Fehler zu minimieren. Zum Umgang mit den Systemen sind die Abläufe, Zuständigkeiten und Verantwortungen klar definiert. Alle CIRS Meldungen gehen an den QMB und werden dort innerhalb von 48 Stunden an den Bereichsleiter weitergeleitet und bearbeitet.

Morbiditäts- und Mortalitätsbesprechungen:

Im Rahmen der wöchentlich stattfindenden Tumorkonferenz werden interdisziplinär Fallbesprechungen durchgeführt. Die Tumorkonferenz wird patientenbezogen protokolliert. Das Gesamtprotokoll inkl. der Teilnehmerliste wird beim Schriftführer der Tumorkonferenz nach Freigabe durch Leiter und stv. Leiter abgelegt. Die Teilnehmerliste der Anwesenden wird mit dem Protokoll an alle Teilnehmer versandt.

Darüber hinaus finden in den zertifizierten Zentren abteilungsspezifische M&M-Konferenzen statt. Diese werden protokolliert. Alle an der Behandlung der Patienten Beteiligten internen wie externen Kollegen inkl. QM, werden zu den Konferenzen eingeladen.

Patienten-Befragungen:

Es werden hausübergreifend zwei unterschiedliche Patientenbefragungen durchgeführt. Eine kontinuierliche Befragung und eine Patientenintensivbefragung. In letzterer lag die Rücklaufquote (Februar 2011) über beide Häuser erstmals über 80%. Darüber hinaus laufen gesonderte Befragungen in der Pädiatrie, der Neurologie und in unseren zertifizierten Zentren (Prostatazentrum- und Darmzentrum INN-SALZACH). Die Auswertung der Pädiatrie erfolgt über den QZ und wird an die QMB weitergeleitet. Die anderen Befragungen inkl. der Zentrenbefragungen werden vom QMB ausgewertet und in der QK und den Abteilungen vorgestellt.

Mitarbeiter-Befragungen:

Der Unternehmensleitung ist bewußt, dass nur zufriedene und motivierte Mitarbeiterinnen und Mitarbeiter eine qualitativ hohe Leistung erbringen können. Da die letzte Mitarbeiterbefragung bereits einige Jahre her ist wurde 2010 mit Unterstützung einer externen Organisation eine Mitarbeiterbefragung in den Kreiskliniken Altötting-Burghausen durchgeführt. Die Beteiligung der Mitarbeiter war, ebenso wie die Ergebnisse, hervorragend. Die Beteiligung lag bei 82 %.

Einweiser-Befragungen:

Die letzte Einweiserbefragung über beide Kliniken hinweg fand im Herbst 2009 statt. In den Zentren werden über die Qualitätszirkel, Rückmeldungen über die Kooperationspraxen bei allen Sitzungen abgefragt. Im Darmzentrum wurde 2010 eine spezifische Einweiserbefragung durchgeführt.

Maßnahmen zur Patienten-Information und -Aufklärung:

Unseren Patienten stehen neben der Homepage je Abteilung ein Informationsflyer sowie zu speziellen Leistungen weitere Flyer zur Verfügung. Desweiteren liegt in jedem Patientenzimmer eine Informationsbroschüre aus. Zu spezifischen Erkrankungen und Behandlungsformen wurden Informationsbroschüren erstellt und werden dem Patienten angeboten. Neben der 1x/Jahr stattfindenden Gesundheitswoche finden über alle Fachdisziplinen hinweg Informationsveranstaltungen für die Bevölkerung statt. Auch Diabeteschulungen von Ärzten, Pflegenden und Ernährungsberatung sowie Seminare für pflegende Angehörige werden angeboten.

Im zertifizierten Darmzentrum INN-SALZACH erhält jeder Patient eine eigene Mappe mit nach Hause. Darin sind alle seine Unterlagen und alle Kontaktpersonen des Darmzentrums mit Email und Telefonnummer verzeichnet. Sollten auch nach der Entlassung noch Fragen auftauchen so kann sich der Patient direkt an den entsprechenden wenden.

Wartezeitenmanagement:

Im Rahmen des Darmzentrums INN-SALZACH wird eine kontinuierliche Wartezeitermittlung sowohl auf einen Sprechstundentermin als auch innerhalb der Sprechstunde durchgeführt. Die Auswertung findet monatlich statt. Im Jahr 2010 lag die Wartezeit auf einen Sprechstundentermin im Durchschnitt bei 2,9 Tagen und die Wartezeit innerhalb der Sprechstunde bis zum Arztkontakt bei gemittelten 15 Minuten.

Die letzte große Wartezeitermittlung bei den Aufnahmestellen des Hauses (Notaufnahme und administrative Patientenaufnahme) bis hin zur diagnostischen Aufnahme durch den Arzt und durch das Pflegepersonal der Station fand 2003 statt. Hierbei wurde, wie auch in der ersten großen Erhebung, die Maximalzeit von 1,5 Stunden nicht überschritten. Die anderen Abteilungen des Hauses machen Stichproben in einem festgelegten Zeitintervall zu Ihren Wartezeiten innerhalb der Sprechstunden. Die Zielerreichung ist in den abteilungsspezifischen Zielen je teilnehmende Abteilung hinterlegt. Die Auswertungen werden dem QMB zugesendet und über diesen an den Vorstand weitergeleitet.

Eine weitere "Wartezeit" wird bei der Entlassbriefschreibung erhoben. Mittels Stichprobe wird das Entlassungsdatum und die Arztbrieferstellung aus dem System abgefragt. Sollte es hierbei zu längeren Wartezeiten kommen, wird vom QM aktiv auf den BL zugegangen und nach Optimierungsmaßnahmen geschaut.

Hygienemanagement:

Alle hygienerlevanten Belange sind in Standards, Arbeits- und Verfahrensanweisungen festgelegt. Postoperative Wundinfektionen werden statistisch erfasst. Die KK erheben im Rahmen der QS nosokomiale Infektionen und vergleichen diese mit dem NRZ. In Teilbereichen finden entsprechend der KRINKO-Empfehlungen auch prospektive Regelungen Anwendung.

Die Keim- und Resistenzstatistik wird seit Jahren 1x/anno allen MA vom Klinikhygieniker vorgestellt und in den monatlich stattfindenden Hygieneteamsitzungen besprochen. U. a. werden auf diesen Sitzungen auch auftretende Infektionen hochresistenter Keime besprochen. Es erfolgt eine zeitnahe Dokumentation und Bewertung der nach § 23 Infektionsschutzgesetz dokumentationspflichtigen Keime. Die medizinischen Abteilungen ziehen den Klinikhygieniker bei

Bedarf zur infektiologischen Beratung hinzu. Weiter wird eine Dokumentation besiedelter Katheterspitzen durchgeführt und vom Klinikhygieniker ausgewertet. Sollten Probleme auftreten, werden diese zeitnah bearbeitet.

Die Hygienekommission tagt 2x/Jahr.

In 2010/2011 wurde das Hygieneteam personell verstärkt. So wurde der Stellenanteil des Klinikhygienikers erhöht, mittlerweile sind fünf Hygienebeauftragte Ärzte berufen, die nach und nach die Ausbildung absolvieren. Als Hygienefachkräfte sind derzeit zwei Mitarbeiter in Vollzeit beschäftigt, zwei weitere nehmen an der zweijährigen Ausbildung teil. Zusätzlich wurde im Pflegedienst pro Station und Funktionsbereich ein Mitarbeiter beauftragt sich schwerpunktmäßig dem Thema im Bereich zu widmen. Diese Gruppe von Mitarbeitern ist Ansprechpartner der HFK und HBÄ und nimmt an Teamsitzungen teil.

D-5 Qualitätsmanagementprojekte

Auf den folgenden Seiten wollen wir Ihnen einige Projekte, mit denen wir im Jahr 2010 unsere Patientenversorgung gravierend verbessert haben, vorstellen. Es handelt sich dabei selbstverständlich nur um einen kleinen Auszug unserer Aktivitäten.

Die Kreiskliniken setzen auf Qualität und stellen sich externen Überprüfungen

Die Klinik für Allgemein-, Viszeral- und Thoraxchirurgie startet erfolgreich in die Zukunft

Nach der Rezertifizierung des Darmzentrum INN-SALZACH gibt es für die Patienten einen Grund mehr, sich für die Operation bei Darmerkrankungen für die Kreiskliniken am Standort Altötting zu entscheiden. Das Rezertifizierungsaudit erforderte eine besondere Leistungsbereitschaft, da die Qualitätsanforderungen durch die deutsche Krebsgesellschaft deutlich nach oben geschraubt wurden. Die Abteilung hat dennoch die Zertifizierung mit Bravour gemeistert und ohne Abweichungen das Zertifikat erhalten. Doch nicht genug: Als konsequente Ergänzung hat sich die Abteilung auch als Kompetenzzentrum für Koloproktologie der Deutschen Gesellschaft für Allgemein- und Viszeralchirurgie (DGAVC) zertifizieren lassen. Hiermit wurde eine weitere Hürde genommen, die die Qualität der Leistungserbringung am Patienten und zum Wohle der Patienten unter Beweis stellt. Bei der Zertifizierung, die von einem Fachexperten der DGAVC durchgeführt wurde, konnte sich der Experte neben den allgemeinen Regelungen auch einen Eindruck von der Operationstechnik und der Kompetenz der Chirurgischen Klinik vor Ort verschaffen. So war der Fachexperte sowohl im OP bei einem großen Eingriff am Kolon als auch bei einer kleineren proktologischen Operation anwesend und schaute den durchführenden Kollegen über die Schulter.

Die Chirurgische Klinik hat damit, in enger Zusammenarbeit mit ihren Kooperationspartnern aus Klinik und Praxis, erneut unter Beweis gestellt, dass nicht nur Zentrum draufsteht, sondern hier auch Zentrum drin ist! Den Patienten steht ein sehr gut ausgebildetes und hochqualifiziertes Team zur Verfügung, das Hand in Hand mit den niedergelassenen Kooperationspartnern die bestmögliche Versorgung bei Darmerkrankungen ermöglicht.

Bessere Überlebenschancen für Schwerverletzte

2010 wurde nach fast dreijähriger Vorbereitungszeit ein Netzwerk mit insgesamt 25 Kliniken zum **TraumaNetzwerk München-Oberbayern-Süd** zertifiziert. Neben 13 lokalen Traumazentren hat sich die Unfallchirurgie der Kreisklinik Altötting zum regionalen Traumazentrum zertifiziert. Dies erfolgte in Übereinstimmung mit den Empfehlungen zur Schwerverletztenversorgung der Deutschen Gesellschaft für Unfallchirurgie und den Richtlinien TraumaNetzwerk DGU. Das TraumaNetzwerk DGU ist ein Projekt zur Optimierung der Prozess- und Strukturqualität der komplexen und interdisziplinären Versorgung von Schwerverletzten. Künftig soll das Überleben eines Verunfallten nicht vom Zeitpunkt und Ort des Unfalles mitbestimmt sein. Das Ziel, jedem Schwerverletzten in Deutschland rund um die Uhr die bestmögliche Versorgung unter standardisierten Qualitätsmaßstäben zu ermöglichen, setzt fachliche Kompetenz und die Bereitschaft aller beteiligten Leistungserbringer, Kosten- und Krankenhausträger voraus, bestehende Versorgungskonzepte gemeinsam weiter zu entwickeln. Die einzelnen Kliniken im Traumanetzwerk stimmen sich aufeinander ab. Darüber hinaus müssen sie spezielle personelle und apparative Anforderungen erfüllen, um in das Netzwerk aufgenommen zu werden. Die Hürden sind je nach Kompetenzen der Kliniken unterschiedlich. Die Stufen sind lokales, regionales und überregionales Traumazentrum. Die Unfallchirurgie der Kreisklinik Altötting konnte sich entsprechend der Schwerpunktversorgungsstufe dann auch als regionales Traumazentrum zertifizieren. Dabei wurden alle Prozesse beleuchtet und neu überarbeitet. Damit steht Unfallopfern ein hochqualifiziertes Team, dessen Abläufe auf einander eingespielt sind, zur Verfügung.

Die Geriatrie Burghausen ist die Antwort der Kreiskliniken auf den demographischen Wandel

Geriatrie im akuten Aufwind

Die seit Jahren bestehende geriatrische Rehabilitation wurde mit Hr. Chefarzt Dr. Raymund Hahn in eine Hauptabteilung übergeführt. Die Kreiskliniken ermöglichen damit den immer älter werdenden Menschen nach schweren Erkrankungen wieder unabhängig zu werden und wieder nach Hause zurückkehren zu können. Mithilfe eines multiprofessionellen Teams werden die Patienten unterstützt, ihre Selbständigkeit zu erhalten, Pflegebedürftigkeit zu reduzieren, gesundheitliche Einschränkungen auszugleichen, Krankheiten zu bewältigen und Lebensqualität zu steigern.

Herr Dr. R. Hahn hat bereits langjährige Erfahrungen im Bereich der Rehabilitation gesammelt. Die Kreiskliniken profitieren von seinen Erfahrungen und werden unter seiner Leitung den Bereich weiter ausbauen. So wird bereits aktuell am Antrag zur Aufnahme in das Fachprogramm „Akutgeriatrie“ des Freistaates Bayern gearbeitet. Nach Genehmigung durch das Gesundheitsministerium wird die Akutgeriatrie das bisherige Angebot der geriatrischen Rehabilitation im akutstationären

Bereich ergänzen. Die Patienten profitieren von diesem Therapieangebot in mehrere Hinsicht. Zum einen können insgesamt mehr Patienten betreut werden, zum anderen wird der Zugang zur Abteilung erleichtert, da auch Hausärzte einweisen können, was bei der jetzigen geriatrischen Rehabilitation nicht möglich ist.

Das interdisziplinäre Team besteht aus geriatrisch geschulten Ärzten, Physiotherapeuten, Ergotherapeuten, Logopäden, Masseuren und Bademeistern, Psychologen und Sozialarbeitern die sich intensiv um die Patienten kümmern.

Weitere Projekte im Überblick

- Strukturanpassungen in den Kreiskliniken Altötting-Burghausen mit der Etablierung der Gefäßmedizin und Gewinnung eines neuen gefäßchirurgischen Chefarztes
- Für die interdisziplinäre Zusammenarbeit in der Gefäßmedizin wurde am Standort Burghausen ein sogenannter Hybrid-OP, der sowohl eine konventionelle als auch interventionelle Behandlungsmethode ermöglicht, etabliert.
- Etablierung der Handchirurgie im Rahmen der unfallchirurgischen Abteilung als horizontale Vernetzung zwischen den beiden Standorten der Kreiskliniken
- Erweiterung des thoraxchirurgischen Spektrums an der Kreisklinik Altötting
- Umstrukturierung in den Notaufnahmen der Kreiskliniken mit Etablierung eines Sektionsleiters Notfallmedizin. Hierbei wurden zum Erstscreening der Patienten Disponenten eingesetzt, um innerhalb der ersten 10 Minuten eine Dringlichkeitsentscheidung zu treffen. Darüber hinaus sind die Absprachen mit den Notärzten und Rettungsdiensten inkl. der Rettungsleitstellen systematisiert worden.
- Um die Lebensqualität von Patienten mit Schwindelsymptomen in der Region zu verbessern, wurde unter Leitung der neurologischen Klinik ein Schwindellabor zur Diagnostik des Gleichgewichtsystems eingerichtet und Abläufe festgelegt. Diese Spezialisierung der Klinik gemeinsam mit den niedergelassenen ärztlichen Kollegen dient der Optimierung der Therapie.
- Das Hygieneteam an den Kreiskliniken wurde verstärkt. Die Stelle des Klinikhygienikers wurde aufgestockt, ebenso die hygienebeauftragten Ärzte, Hygienefachkräfte und verantwortliche in der Hygiene auf Stationsebene. Die Kliniken nehmen weiter an der Hand-KIS-Studie teil und liegen mit Ihren Auswertungen leicht über dem Durchschnitt des nationalen Referenzzentrums. Bereits prospektiv wird gemäß den KRINKO-Empfehlungen das Hygienemanagement angegangen, auch wurde das MRSA-Screening optimiert.
- Im Rahmen der S3 Leitlinienumsetzung in der Endoskopie für eine schmerz- und stressfreie Diagnostik wurden nicht nur die hauseigenen Mitarbeiter geschult, sondern zusätzlich ein zertifiziertes Curriculum zur Schulung des Assistenzpersonals in der Region erarbeitet und als Weiterbildungslehrgänge angeboten.
- Gründung einer Defibrillator-Selbsthilfegruppe an der Kreisklinik Altötting
- Tag der offenen Tür an beiden Standorten
- Mitarbeiterbefragung an den Kreiskliniken
- Einweiserbefragung im Gesamtunternehmen(Herbst 2009) und im Darmzentrum INN-SALZACH (2010)

D-6 Bewertung des Qualitätsmanagements

Im Rahmen der Bewertung unseres seit 1998 nach DIN EN ISO zertifizierten umfassenden Qualitätsmanagementsystems (UQMS) im **Gesamtunternehmen**, aktuell zertifiziert nach **DIN EN ISO 9001:2008** und der zusätzlichen Zertifizierung unseres **Darmzentrums INN-SALZACH** - durch die Fachexperten der **Deutschen Krebsgesellschaft**, unseres zertifizierten **Prostatazentrums (DVPZ)** sowie des zertifizierten **regionalen Traumazentrums im Traumanetzwerk München Oberbayern-SÜD** lässt sich folgendes berichten.

Das Qualitätsmanagement stützt sich auf die Mitwirkung aller Mitarbeiter und stellt die Qualität der Dienstleistungen sowohl in medizinischer, pflegerischer als auch administrativer, technischer oder hauswirtschaftlicher Sicht in den Mittelpunkt. Wissend, dass eine Klinik nur dann gut funktionieren kann, wenn die Prozessabläufe aufeinander abgestimmt sind, wird neben der medizinischen Fachlichkeit ein Schwerpunkt auf die interprofessionelle Kooperation gelegt. Darüber hinaus wird die Zusammenarbeit mit den einweisenden Ärzten, den Sozialversicherungen und dem Träger als wichtiger Part des Unternehmens angesehen. Die Vernetzung mit niedergelassenen Ärzten und weiterführenden Betreuungsdiensten zum Wohle der Patienten und Angehörigen ist sowohl im Gesamtunternehmen als auch verstärkt in den zusätzlich zertifizierten Zentren und Netzwerken fest verankert.

Viele interne Selbstbewertungen werden genutzt, um den kontinuierlichen Verbesserungsprozess, dem wir seit den 90er Jahren verpflichtet sind, immer wieder anzustoßen.

Aber auch externen Bewertungen stellen sich die Kreiskliniken über die DIN EN ISO Zertifizierung des Gesamtunternehmens und der jährlichen Begehungen in den Zentren hinaus. So existiert bspw. neben der kontinuierlichen Patientenbefragung eine einmal im Jahr stattfindende Patientenintensivbefragung. Um die Rücklaufquote zu steigern und möglichst viele Patienten zu erreichen wird den Patienten am Vortag der Entlassung der Fragebogen von der betreuenden Pflegekraft ausgehändigt und sie werden gebeten, diesen auszufüllen und in den Briefkasten auf der Station einzuwerfen. Auch die Ärzte weisen im Entlassungsgespräch nochmals ausdrücklich darauf hin und bitten um Rückmeldung. Damit erreichten die Kreiskliniken im Jahr 2010 eine Rücklaufquote von über 80%. Die Auswertung der Ergebnisse erfolgte über den QMB und wurde in der Qualitätskommission (QK) vorgestellt und diskutiert. Unser angestrebtes Qualitätsziel, dass 80 % der Antworten eine gute bis sehr gute Beurteilung abgeben konnte i.d.R. eingehalten werden.

Die spezifische Patientenbefragung im Darmzentrum INN-SALZACH hält diesen hohen Rücklauf bereits seit Jahren.

Als weitere externe Überprüfung wurde im Herbst 2009 die Einweiserzufriedenheit sowohl im Gesamtunternehmen als auch spezifisch im Darmzentrum im Jahr 2010 eruiert. Auch hier wurden die Anregungen aus der Befragung aufgenommen und umgesetzt.

Zusätzlich, wurden in den letzten beiden Jahren über den Klinikverbund Clinotel Audits durch Fachexperten in folgenden Bereichen durchgeführt: Pflegedienst, Gynäkologie und Geburtshilfe, OP- und Anästhesie sowie im Bereich der Transfusionsmedizin.

Die Bewertungen des Qualitätsmanagementsystems erfolgen sowohl in internen als auch externen Begehungen immer im Hinblick auf den PDCA-Zyklus. All diese, von vielen Besprechungsterminen begleiteten Maßnahmen wurden immer wieder reflektiert und deren Umsetzung im Hinblick auf die Patientensicherheit evaluiert.

Bei der Bewertung des QMS kann die Entwicklung der Unternehmensziele und deren Ableitung auf Abteilungsebene hervorgehoben werden. Das häuserübergreifende Vorgehen im Sinne eines kontinuierlichen Verbesserungsprozesses erfolgte im PDCA-Zyklus. Entsprechend unserem Leitbild legte der Vorstand in Zusammenarbeit mit dem Klinikdirektorium die Ziele fest. Mit der Herausgabe an die Bereichsleiter werden im Anschluss die Bereichsziele daraus abgeleitet festgelegt. Dabei wird auf Messbarkeit, Umsetzbarkeit und Nachvollziehbarkeit geachtet. Auf einer gemeinsamen Zielkonferenz werden dann sowohl die Zielerreichung des Vorjahres pro Bereich besprochen als auch die Ziele des kommenden Jahres freigegeben. Zur Information der Mitarbeiter werden die freigegebenen Ziele im Intranet bereitgestellt. Mit dieser Vorgehensweise wird auf eine einheitliche Orientierung im Unternehmen hingearbeitet.