



Strukturierter Qualitätsbericht
gemäß § 137 Abs. 3 Satz 1 Nr. 4 SGB V
für das Berichtsjahr 2010
für die RoMed Klinik Prien a. Chiemsee
15. Juli 2011

Inhaltsverzeichnis

Einleitung	1
A Struktur- und Leistungsdaten des Krankenhauses	2
A-1 Allgemeine Kontaktdaten des Krankenhauses	2
A-2 Institutionskennzeichen des Krankenhauses	2
A-3 Standort(nummer)	2
A-4 Name und Art des Krankenhausträgers	2
A-5 Akademisches Lehrkrankenhaus	2
A-6 Organisationsstruktur des Krankenhauses	3
A-7 Regionale Versorgungsverpflichtung für psychiatrische Fachkrankenhäuser bzw. Krankenhäuser mit einer psychiatrischen Fachabteilung	4
A-8 Fachabteilungsübergreifende Versorgungsschwerpunkte des Krankenhauses	4
A-9 Fachabteilungsübergreifende medizinisch-pflegerische Leistungsangebote des Krankenhauses	4
A-10 Allgemeine nicht-medizinische Serviceangebote des Krankenhauses	6
A-11 Forschung und Lehre des Krankenhauses	7
A-11.1 Forschungsschwerpunkte	7
A-11.2 Akademische Lehre	7
A-11.3 Ausbildung in anderen Heilberufen	7
A-12 Anzahl der Betten im gesamten Krankenhaus nach § 108/109 SGB V (Stichtag 31.12. des Berichtsjahres)	7
A-13 Fallzahlen des Krankenhauses	7
A-13.1 Ambulante Zählweise	7
A-14 Personal des Krankenhauses	7
A-14.1 Ärzte und Ärztinnen	7
A-14.2 Pflegepersonal	7
A-14.3 Spezielles therapeutisches Personal	8
A-15 Apparative Ausstattung	8
B Struktur- und Leistungsdaten der Organisationseinheiten/Fachabteilungen	11
B-[1] Innere Medizin	11
B-[1].1 Name	11
B-[1].1.1 Fachabteilungsschlüssel	12
B-[1].1.2 Art der Fachabteilung "Innere Medizin"	12
B-[1].2 Versorgungsschwerpunkte der Fachabteilung "Innere Medizin"	12
B-[1].3 Medizinisch-pflegerische Leistungsangebote der Fachabteilung "Innere Medizin" ..	13
B-[1].4 Nicht-medizinische Serviceangebote der Fachabteilung "Innere Medizin"	13
B-[1].5 Fallzahlen der Fachabteilung "Innere Medizin"	13
B-[1].6 Diagnosen	13
B-[1].6.1 Hauptdiagnosen nach ICD	13
B-[1].6.2 Kompetenzdiagnosen	13
B-[1].7 Prozeduren nach OPS	14
B-[1].7.1 OPS, 4stellig	14
B-[1].7.2 Kompetenzprozeduren	14
B-[1].8 Ambulante Behandlungsmöglichkeiten	14
B-[1].9 Ambulante Operationen nach § 115b SGB V	15
B-[1].10 Zulassung zum Durchgangs-Arztverfahren der Berufsgenossenschaft	15
B-[1].11 Personelle Ausstattung	15
B-[1].11.1 Ärzte und Ärztinnen	15
B-[1].11.1.1 Ärztliche Fachexpertise der Fachabteilung "Innere Medizin"	15
B-[1].11.1.2 Zusatzweiterbildung	15
B-[1].11.2 Pflegepersonal	15
B-[1].11.2.1 Pflegerische Fachexpertise der Fachabteilung "Innere Medizin" – Anerkannte Fachweiterbildungen / akademische Abschlüsse	16
B-[1].11.2.2 Pflegerische Fachexpertise der Fachabteilung "Innere Medizin" – Zusatzqualifikation	16

B-[1].11.3 Spezielles therapeutisches Personal	16
B-[2] Allgemeine Chirurgie	17
B-[2].1 Name	17
B-[2].1.1 Fachabteilungsschlüssel	18
B-[2].1.2 Art der Fachabteilung "Allgemeine Chirurgie"	18
B-[2].2 Versorgungsschwerpunkte der Fachabteilung "Allgemeine Chirurgie"	18
B-[2].3 Medizinisch-pflegerische Leistungsangebote der Fachabteilung "Allgemeine Chirurgie"	19
B-[2].4 Nicht-medizinische Serviceangebote der Fachabteilung "Allgemeine Chirurgie"	19
B-[2].5 Fallzahlen der Fachabteilung "Allgemeine Chirurgie"	19
B-[2].6 Diagnosen	19
B-[2].6.1 Hauptdiagnosen nach ICD	20
B-[2].6.2 Kompetenzdiagnosen	20
B-[2].7 Prozeduren nach OPS	20
B-[2].7.1 OPS, 4stellig	20
B-[2].7.2 Kompetenzprozeduren	21
B-[2].8 Ambulante Behandlungsmöglichkeiten	21
B-[2].9 Ambulante Operationen nach § 115b SGB V	21
B-[2].10 Zulassung zum Durchgangs-Arztverfahren der Berufsgenossenschaft	21
B-[2].11 Personelle Ausstattung	22
B-[2].11.1 Ärzte und Ärztinnen	22
B-[2].11.1.1 Ärztliche Fachexpertise der Fachabteilung "Allgemeine Chirurgie"	22
B-[2].11.1.2 Zusatzweiterbildung	22
B-[2].11.2 Pflegepersonal	22
B-[2].11.2.1 Pflegerische Fachexpertise der Fachabteilung "Allgemeine Chirurgie" – Anerkannte Fachweiterbildungen / akademische Abschlüsse	23
B-[2].11.2.2 Pflegerische Fachexpertise der Fachabteilung "Allgemeine Chirurgie" – Zusatzqualifikation	23
B-[2].11.3 Spezielles therapeutisches Personal	23
B-[3] Urologie	24
B-[3].1 Name	24
B-[3].1.1 Fachabteilungsschlüssel	24
B-[3].1.2 Art der Fachabteilung "Urologie"	24
B-[3].2 Versorgungsschwerpunkte der Fachabteilung "Urologie"	24
B-[3].3 Medizinisch-pflegerische Leistungsangebote der Fachabteilung "Urologie"	24
B-[3].4 Nicht-medizinische Serviceangebote der Fachabteilung "Urologie"	24
B-[3].5 Fallzahlen der Fachabteilung "Urologie"	24
B-[3].6 Diagnosen	24
B-[3].6.1 Hauptdiagnosen nach ICD	24
B-[3].6.2 Kompetenzdiagnosen	25
B-[3].7 Prozeduren nach OPS	25
B-[3].7.1 OPS, 4stellig	25
B-[3].7.2 Kompetenzprozeduren	25
B-[3].8 Ambulante Behandlungsmöglichkeiten	25
B-[3].9 Ambulante Operationen nach § 115b SGB V	26
B-[3].10 Zulassung zum Durchgangs-Arztverfahren der Berufsgenossenschaft	26
B-[3].11 Personelle Ausstattung	26
B-[3].11.1 Ärzte und Ärztinnen	26
B-[3].11.1.1 Ärztliche Fachexpertise der Fachabteilung "Urologie"	26
B-[3].11.1.2 Zusatzweiterbildung	26
B-[3].11.2 Pflegepersonal	26
B-[3].11.2.1 Pflegerische Fachexpertise der Fachabteilung "Urologie" – Anerkannte Fachweiterbildungen / akademische Abschlüsse	27
B-[3].11.2.2 Pflegerische Fachexpertise der Fachabteilung "Urologie" – Zusatzqualifikation	27
B-[3].11.3 Spezielles therapeutisches Personal	27

B-[4] Frauenheilkunde und Geburtshilfe	28
B-[4].1 Name	28
B-[4].1.1 Fachabteilungsschlüssel	28
B-[4].1.2 Art der Fachabteilung "Frauenheilkunde und Geburtshilfe"	28
B-[4].2 Versorgungsschwerpunkte der Fachabteilung "Frauenheilkunde und Geburtshilfe"	28
B-[4].3 Medizinisch-pflegerische Leistungsangebote der Fachabteilung "Frauenheilkunde und Geburtshilfe"	29
B-[4].4 Nicht-medizinische Serviceangebote der Fachabteilung "Frauenheilkunde und Geburtshilfe"	29
B-[4].5 Fallzahlen der Fachabteilung "Frauenheilkunde und Geburtshilfe"	29
B-[4].6 Diagnosen	29
B-[4].6.1 Hauptdiagnosen nach ICD	29
B-[4].6.2 Kompetenzdiagnosen	29
B-[4].7 Prozeduren nach OPS	29
B-[4].7.1 OPS, 4stellig	29
B-[4].7.2 Kompetenzprozeduren	30
B-[4].8 Ambulante Behandlungsmöglichkeiten	30
B-[4].9 Ambulante Operationen nach § 115b SGB V	30
B-[4].10 Zulassung zum Durchgangs-Arztverfahren der Berufsgenossenschaft	31
B-[4].11 Personelle Ausstattung	31
B-[4].11.1 Ärzte und Ärztinnen	31
B-[4].11.1.1 Ärztliche Fachexpertise der Fachabteilung "Frauenheilkunde und Geburtshilfe"	31
B-[4].11.1.2 Zusatzweiterbildung	31
B-[4].11.2 Pflegepersonal	31
B-[4].11.2.1 Pflegerische Fachexpertise der Fachabteilung "Frauenheilkunde und Geburtshilfe" – Anerkannte Fachweiterbildungen / akademische Abschlüsse	32
B-[4].11.2.2 Pflegerische Fachexpertise der Fachabteilung "Frauenheilkunde und Geburtshilfe" – Zusatzqualifikation	32
B-[4].11.3 Spezielles therapeutisches Personal	32
B-[5] Hals-, Nasen-, Ohrenheilkunde	33
B-[5].1 Name	33
B-[5].1.1 Fachabteilungsschlüssel	33
B-[5].1.2 Art der Fachabteilung "Hals-, Nasen-, Ohrenheilkunde"	33
B-[5].2 Versorgungsschwerpunkte der Fachabteilung "Hals-, Nasen-, Ohrenheilkunde"	33
B-[5].3 Medizinisch-pflegerische Leistungsangebote der Fachabteilung "Hals-, Nasen-, Ohrenheilkunde"	33
B-[5].4 Nicht-medizinische Serviceangebote der Fachabteilung "Hals-, Nasen-, Ohrenheilkunde"	33
B-[5].5 Fallzahlen der Fachabteilung "Hals-, Nasen-, Ohrenheilkunde"	33
B-[5].6 Diagnosen	33
B-[5].6.1 Hauptdiagnosen nach ICD	33
B-[5].6.2 Kompetenzdiagnosen	34
B-[5].7 Prozeduren nach OPS	34
B-[5].7.1 OPS, 4stellig	34
B-[5].7.2 Kompetenzprozeduren	34
B-[5].8 Ambulante Behandlungsmöglichkeiten	34
B-[5].9 Ambulante Operationen nach § 115b SGB V	34
B-[5].10 Zulassung zum Durchgangs-Arztverfahren der Berufsgenossenschaft	35
B-[5].11 Personelle Ausstattung	35
B-[5].11.1 Ärzte und Ärztinnen	35
B-[5].11.1.1 Ärztliche Fachexpertise der Fachabteilung "Hals-, Nasen-, Ohrenheilkunde"	35
B-[5].11.1.2 Zusatzweiterbildung	35
B-[5].11.2 Pflegepersonal	35
B-[5].11.2.1 Pflegerische Fachexpertise der Fachabteilung "Hals-, Nasen-, Ohrenheilkunde" – Anerkannte Fachweiterbildungen / akademische Abschlüsse	36

B-[5].11.2.2 Pflegerische Fachexpertise der Fachabteilung "Hals-, Nasen-, Ohrenheilkunde" – Zusatzqualifikation	36
B-[5].11.3 Spezielles therapeutisches Personal	36
B-[6] Nuklearmedizin	37
B-[6].1 Name	37
B-[6].1.1 Fachabteilungsschlüssel	37
B-[6].1.2 Art der Fachabteilung "Nuklearmedizin"	37
B-[6].2 Versorgungsschwerpunkte der Fachabteilung "Nuklearmedizin"	37
B-[6].3 Medizinisch-pflegerische Leistungsangebote der Fachabteilung "Nuklearmedizin"	37
B-[6].4 Nicht-medizinische Serviceangebote der Fachabteilung "Nuklearmedizin"	37
B-[6].5 Fallzahlen der Fachabteilung "Nuklearmedizin"	37
B-[6].6 Diagnosen	37
B-[6].6.1 Hauptdiagnosen nach ICD	37
B-[6].6.2 Kompetenzdiagnosen	37
B-[6].7 Prozeduren nach OPS	37
B-[6].7.1 OPS, 4stellig	37
B-[6].7.2 Kompetenzprozeduren	37
B-[6].8 Ambulante Behandlungsmöglichkeiten	37
B-[6].9 Ambulante Operationen nach § 115b SGB V	37
B-[6].10 Zulassung zum Durchgangs-Arztverfahren der Berufsgenossenschaft	38
B-[6].11 Personelle Ausstattung	38
B-[6].11.1 Ärzte und Ärztinnen	38
B-[6].11.1.1 Ärztliche Fachexpertise der Fachabteilung "Nuklearmedizin"	38
B-[6].11.1.2 Zusatzweiterbildung	38
B-[6].11.2 Pflegepersonal	38
B-[6].11.2.1 Pflegerische Fachexpertise der Fachabteilung "Nuklearmedizin" – Anerkannte Fachweiterbildungen / akademische Abschlüsse	39
B-[6].11.2.2 Pflegerische Fachexpertise der Fachabteilung "Nuklearmedizin" – Zusatzqualifikation	39
B-[6].11.3 Spezielles therapeutisches Personal	39
B-[7] Anästhesie	39
B-[7].1 Name	39
B-[7].1.1 Fachabteilungsschlüssel	39
B-[7].1.2 Art der Fachabteilung "Anästhesie"	39
B-[7].2 Versorgungsschwerpunkte der Fachabteilung "Anästhesie"	39
B-[7].3 Medizinisch-pflegerische Leistungsangebote der Fachabteilung "Anästhesie"	39
B-[7].4 Nicht-medizinische Serviceangebote der Fachabteilung "Anästhesie"	39
B-[7].5 Fallzahlen der Fachabteilung "Anästhesie"	39
B-[7].6 Diagnosen	39
B-[7].6.1 Hauptdiagnosen nach ICD	40
B-[7].6.2 Kompetenzdiagnosen	40
B-[7].7 Prozeduren nach OPS	40
B-[7].7.1 OPS, 4stellig	40
B-[7].7.2 Kompetenzprozeduren	40
B-[7].8 Ambulante Behandlungsmöglichkeiten	40
B-[7].9 Ambulante Operationen nach § 115b SGB V	40
B-[7].10 Zulassung zum Durchgangs-Arztverfahren der Berufsgenossenschaft	40
B-[7].11 Personelle Ausstattung	40
B-[7].11.1 Ärzte und Ärztinnen	40
B-[7].11.1.1 Ärztliche Fachexpertise der Fachabteilung "Anästhesie"	40
B-[7].11.1.2 Zusatzweiterbildung	40
B-[7].11.2 Pflegepersonal	40
B-[7].11.2.1 Pflegerische Fachexpertise der Fachabteilung "Anästhesie" – Anerkannte Fachweiterbildungen / akademische Abschlüsse	41
B-[7].11.2.2 Pflegerische Fachexpertise der Fachabteilung "Anästhesie" – Zusatzqualifikation	41

B-[7].11.3 Spezielles therapeutisches Personal	41
C Qualitätssicherung	42
C-2 Externe Qualitätssicherung nach Landesrecht gemäß § 112 SGB V	42
C-3 Qualitätssicherung bei Teilnahme an Disease-Management-Programmen (DMP) nach § 137f SGB V	42
C-4 Teilnahme an sonstigen Verfahren der externen vergleichenden Qualitätssicherung ...	42
C-5 Umsetzung der Mindestmengenvereinbarung nach § 137 SGB V	42
D Qualitätsmanagement	43
D-1 Qualitätspolitik	43
D-1.1 Leitbild (Leitmotto) des Krankenhauses, Vision, Mission	44
D-1.2 Qualitätsmanagementansatz / -grundsätze des Krankenhauses	44
D-1.2.2 Verantwortung und Führung	44
D-1.2.3 Mitarbeiterorientierung und -beteiligung	44
D-1.2.6 Zielorientierung und Flexibilität	45
D-1.2.7 Fehlervermeidung und Umgang mit Fehlern	45
D-2 Qualitätsziele	46
D-2.1 strategische/ operative Ziele	46
D-4 Instrumente des Qualitätsmanagements	47
D-5 Qualitätsmanagement-Projekte	49
D-6 Bewertung des Qualitätsmanagements	50

Einleitung

Strukturierter Qualitätsbericht gem. § 137 Abs.1, Satz 3 Nr. 6 SGB V für das Berichtsjahr 2010

Das direkt am Chiemseeufer mit herrlichem Blick auf den See und die Voralpenkette gelegene Haus verfügt über 150 Planbetten, wobei die Unterbringung vorzugsweise in Zweibettzimmern erfolgt. Die RoMed Klinik Prien a. Chiemsee wurde als Krankenhaus der Grundversorgung (Versorgungsstufe 1) im Bayerischen Krankenhausplan aufgenommen. Insgesamt betreuen ca. 300 Mitarbeiter pro Jahr knapp 14.000 ambulante und stationäre Patienten in zwei bettenführenden Hauptabteilungen (Chirurgie und Innere Medizin) sowie in der Hauptabteilung Anästhesie. Darüber hinaus sind die drei Disziplinen Gynäkologie/Geburtshilfe, HNO sowie Urologie in Form von Belegabteilungen am Haus vertreten.

Das Spektrum der chirurgischen Abteilung mit einem Schwerpunkt in der Behandlung von Darmerkrankungen (Zertifiziertes Darmzentrum nach den Vorgaben der Dt. Krebsgesellschaft und Koloproktologisches Zentrum nach den Vorgaben der Dt. Gesellschaft für Viszeral- und Allgemeinchirurgie sowie der Dt. Gesellschaft für Koloproktologie) wird durch Kooperationsärzte aus dem Bereich der Orthopädie/Endoprothetik, der Plastischen Chirurgie sowie der Phlebologie (Behandlung von Venenerkrankungen) ergänzt. In der Inneren Medizin wird die gastroenterologische Ausrichtung mit Spezialisierungen in der Behandlung von Stoffwechselerkrankungen und einer angeschlossenen nuklearmedizinischen Abteilung abgerundet.

Im Jahr 2006 ernannte die Medizinische Fakultät der Ludwig Maximilians Universität die Klinik Prien a. Chiemsee zu einem akademischen Lehrkrankenhaus und damit zur Ausbildungsstätte für Medizinstudenten im Praktischen Jahr. Auch in Zukunft werden aktive Beteiligung an Ausbildung und Forschung zur kontinuierlichen Verbesserung der Patientenversorgung in der Klinik Prien a. Chiemsee beitragen. Die Klinik Prien ist eines von vier Häusern der RoMed Kliniken, Kliniken der Stadt und des Landkreises Rosenheim GmbH.

Verantwortlich:

Name	Abteilung	Tel.-Nr.	Fax-Nr.	E-Mail
Herr Günther Pfaffeneder	Geschäftsführer	08031 363001	08031 364911	guenther.pfaffeneder@ro-med.de

Ansprechpartner:

Name	Abteilung	Tel.-Nr.	Fax-Nr.	E-Mail
Herr Klaus Papke	Kaufmännischer Leiter	08051 600 500	08051 600 544	klaus.papke@ro-med.de

Links:

www.kkh-prien.de

Die Krankenhausleitung, vertreten durch Herrn Günther Pfaffeneder, ist verantwortlich für die Vollständigkeit und Richtigkeit der Angaben im Qualitätsbericht.

A Struktur- und Leistungsdaten des Krankenhauses

A-1 Allgemeine Kontaktdaten des Krankenhauses

PLZ:	83209
Ort:	Prien a. Chiemsee
Straße:	Harrasser Straße
Hausnummer:	61 - 63
Krankenhaus-URL:	http://www.romed-kliniken.de/de/main/klinik_prien.htm
Email:	info.prien@ro-med.de
Telefon-Vorwahl:	08051
Telefon:	6000
Fax-Vorwahl:	08051
Fax:	600544

A-2 Institutionskennzeichen des Krankenhauses

	IK-Nummer
1	260912149

A-3 Standort(nummer)

Standort-Nummer: 00

A-4 Name und Art des Krankenhausträgers

Name des Trägers:	RoMed Kliniken, Kliniken der Stadt und des Landkreises Rosenheim GmbH
Träger-Art:	öffentlich

A-5 Akademisches Lehrkrankenhaus

Lehrkrankenhaus:	Ja
Name der Universität:	Ludwig Maximilians Universität München

Die Medizinische Fakultät der Ludwig-Maximilians-Universität (LMU) München hat die Abteilungen für Chirurgie und Innere Medizin der RoMed Klinik Prien a. Chiemsee zu Ausbildungsstätten für das «Praktische Jahr» ernannt. Unter der Leitung der Chefärzte Professor Dr. Josef Stadler und Professor Dr. Christoph von Ritter erlernen Studenten jeweils im letzten Abschnitt ihres Medizinstudiums die praktische Versorgung von Patienten an der RoMed Klinik Prien a. Chiemsee.

Der hohe Standard der medizinischen Versorgung in Prien und die schon in den letzten Jahren aufgebaute, enge Zusammenarbeit mit der Medizinischen Fakultät der Uni München waren Voraussetzungen für die Ernennung zum Lehrkrankenhaus. Auch in Zukunft sollen aktive Beteiligungen an Ausbildung und Forschung zur kontinuierlichen Verbesserung der Patientenversorgung in der RoMed Klinik Prien a. Chiemsee Prien beitragen.

A-6 Organisationsstruktur des Krankenhauses



Kliniken der Stadt und des Landkreises Rosenheim GmbH

Stand: 01.05.2011

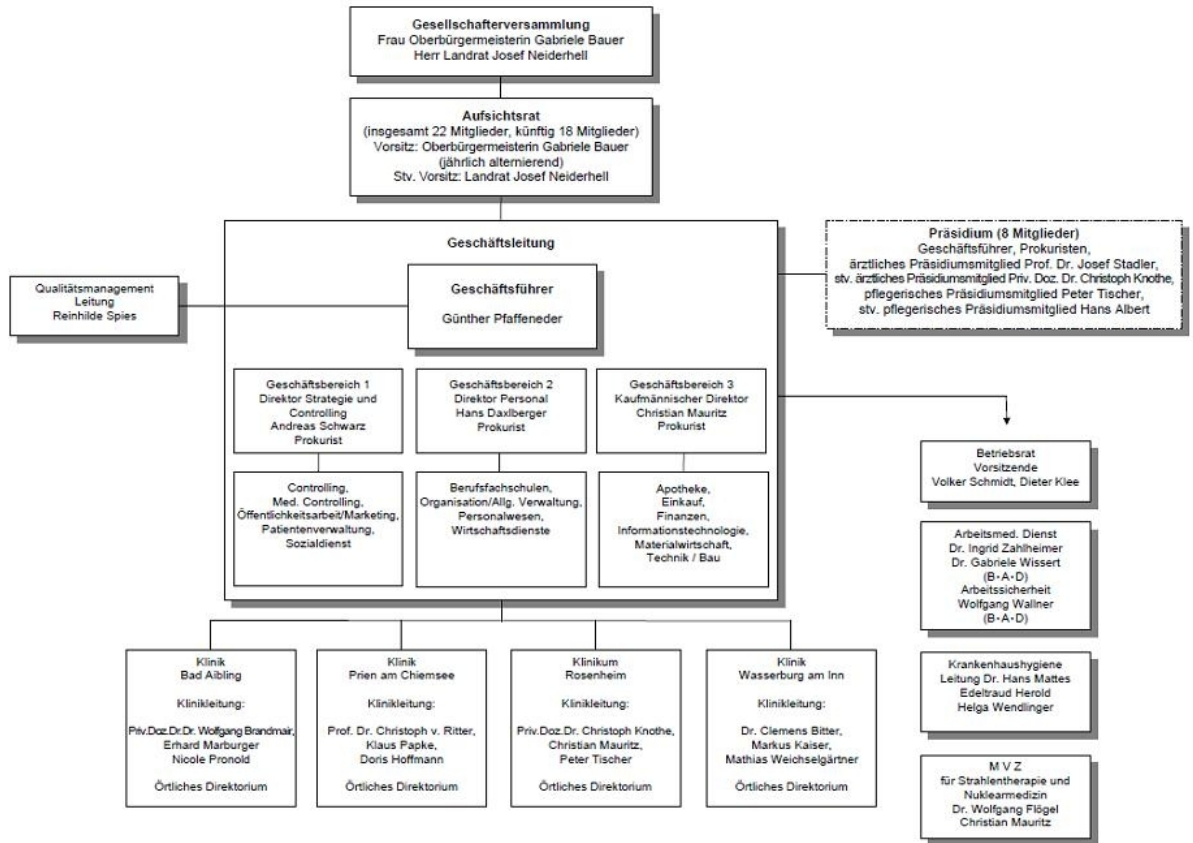

	Abteilungsart	Schlüssel	Fachabteilung
1	Hauptabteilung	0100	Innere Medizin
2	Hauptabteilung	1500	Allgemeine Chirurgie
3	Belegabteilung	2200	Urologie
4	Belegabteilung	2400	Frauenheilkunde und Geburtshilfe
5	Belegabteilung	2600	Hals-, Nasen-, Ohrenheilkunde
6	Nicht-Bettenführend	3200	Nuklearmedizin
7	Nicht-Bettenführend	3790	Anästhesie

A-7 Regionale Versorgungsverpflichtung für psychiatrische Fachkrankenhäuser bzw. Krankenhäuser mit einer psychiatrischen Fachabteilung

Besteht eine regionale Versorgungsverpflichtung?: Nein

Psychiatrisches Krankenhaus: Nein

A-8 Fachabteilungsübergreifende Versorgungsschwerpunkte des Krankenhauses

	Versorgungsschwerpunkt	Teilnehmende Fachabteilungen	Erläuterungen
1	Interdisziplinäres Darmzentrum	<ul style="list-style-type: none"> • 0100 - Innere Medizin • 1500 - Allgemeine Chirurgie 	Zertifiziertes Darmzentrum nach den Vorgaben der Dt. Krebsgesellschaft und Koloproktologisches Zentrum nach den Vorgaben der Dt. Gesellschaft für Viszeral- und Allgemeinchirurgie sowie der Dt. Gesellschaft für Koloproktologie
2	Interdisziplinäre Schilddrüsenprechstunde	<ul style="list-style-type: none"> • 0100 - Innere Medizin • 3200 - Nuklearmedizin 	

A-9 Fachabteilungsübergreifende medizinisch-pflegerische Leistungsangebote des Krankenhauses

	Medizinisch-pflegerisches Leistungsangebot	Erläuterungen
1	Besondere Formen/Konzepte der Betreuung von Sterbenden	Trauerbegleitung durch die Pflege und bei Bedarf durch unseren Krankenhausseelsorger Pfarrer Götzmann.
2	Diät- und Ernährungsberatung	
3	Kinästhetik	
4	Manuelle Lymphdrainage	
5	Massage	
6	Physikalische Therapie/Bädertherapie	
7	Physiotherapie/Krankengymnastik als Einzel- und/oder Gruppentherapie	
8	Spezielles pflegerisches Leistungsangebot	
9	Zusammenarbeit mit/Kontakt zu Selbsthilfegruppen	

	Medizinisch-pflegerisches Leistungsangebot	Erläuterungen
10	Sozialdienst	

A-10 Allgemeine nicht-medizinische Serviceangebote des Krankenhauses

	Serviceangebot	Erläuterungen
1	Patienteninformationsmaterial	Faltblätter, Broschüren zu Krankheitsbildern und interventionellen / operativen Verfahren
2	Regelmäßige Fortbildungsveranstaltungen für Hausärzte	
3	Ein-Bett-Zimmer mit eigener Nasszelle	
4	Mutter-Kind-Zimmer/Familienzimmer	
5	Unterbringung Begleitperson	
6	Zwei-Bett-Zimmer mit eigener Nasszelle	Zwei-Bett-Zimmer gehören bei uns zur Regelleistung
7	Elektrisch verstellbare Betten	
8	Fernsehgerät am Bett/im Zimmer	Die Nutzung der Fernsehgeräte steht unseren Patienten kostenlos zur Verfügung.
9	Rundfunkempfang am Bett	Die Nutzung der Rundfunkegeräte steht unseren Patienten kostenlos zur Verfügung.
10	Telefon	
11	Frei wählbare Essenszusammenstellung (Komponentenwahl)	
12	Kostenlose Getränkebereitstellung	Mineralwasser
13	Kiosk/Einkaufsmöglichkeiten	Zeitungen, Zeitschriften, Geschenkartikel, Hygieneartikel usw. können in unserem Kiosk erworben werden.
14	Kirchlich-religiöse Einrichtungen	In der Krankenhauskapelle finden regelmäßig Gottesdienste statt.
15	Klinikeigene Parkplätze für Besucher und Besucherinnen sowie Patienten und Patientinnen	Die klinikeigenen Parkplätze stehen Patienten sowie Besuchern kostenlos zur Verfügung
16	Parkanlage	Unser gepflegter Patientengarten direkt am Ufer des Chiemsees lädt zum Verweilen ein.
17	Rauchfreies Krankenhaus	
18	Dolmetscherdienste	
19	Seelsorge	
20	Diät-/Ernährungsangebot	
21	Getränkeautomat	
22	Fortbildungsangebote/ Informationsveranstaltungen	In Zusammenarbeit mit der Volkshochschule Prien finden regelmäßig Fortbildungs- und Informationsveranstaltungen statt.
23	Beschwerdemanagement	Die Patientenbeauftragte der Klinik steht Ihnen für Wünsche, Anregungen und Beschwerden zur Verfügung.
24	Rollstuhlgerechte Nasszellen	
25	Internetanschluss am Bett/im Zimmer	

A-11 Forschung und Lehre des Krankenhauses**A-11.1 Forschungsschwerpunkte****A-11.2 Akademische Lehre**

	Akademische Lehre und weitere ausgewählte wissenschaftliche Tätigkeiten	Kommentar/Erläuterung
1	Dozenturen/ Lehrbeauftragungen an Hochschulen und Universitäten	
2	Studentenausbildung (Famulatur/ Praktisches Jahr)	
3	Projektbezogene Zusammenarbeit mit Hochschulen und Universitäten	

A-11.3 Ausbildung in anderen Heilberufen**A-12 Anzahl der Betten im gesamten Krankenhaus nach § 108/109 SGB V (Stichtag 31.12. des Berichtsjahres)**

Anzahl 150

Betten:**A-13 Fallzahlen des Krankenhauses**

Vollstationäre 6906

Fallzahl:

Teilstationäre

Fallzahl:**A-13.1 Ambulante Zählweise**

	Zählweise	Fallzahl
1	Fallzählweise	7523

A-14 Personal des Krankenhauses**A-14.1 Ärzte und Ärztinnen**

	Art	Anzahl	Kommentar/Erläuterung
1	Ärztinnen/ Ärzte insgesamt (außer Belegärzte)	34,6	Das Team der angestellten Ärzte wird durch 7 Konsiliarärzte folgender Fachrichtungen verstärkt: Orthopädie, Phlebologie, Radiologie, Plastische Chirurgie und Onkologie
2	– davon Fachärztinnen/ -ärzte	21,25	
3	Belegärztinnen/ -ärzte (nach § 121 SGB V)	13	
4	Ärztinnen/ Ärzte, die keiner Fachabteilung zugeordnet sind	0	

A-14.2 Pflegepersonal

	Bezeichnung	Anzahl	Ausbildungsdauer	Kommentar/ Erläuterung
1	Gesundheits- und Krankenpfleger und Gesundheits- und Krankenpflegerinnen	84,34 Vollkräfte	3 Jahre	
2	Gesundheits- und Kinderkrankenpfleger und Gesundheits- und Kinderkrankenpflegerin	0 Vollkräfte	3 Jahre	
3	Altenpfleger und Altenpflegerinnen	0 Vollkräfte	3 Jahre	
4	Pflegeassistenten und Pflegeassistentinnen	0 Vollkräfte	2 Jahre	
5	Krankenpflegehelfer und Krankenpflegehelferin	4,1 Vollkräfte	1 Jahr	
6	Pflegehelfer und Pflegehelferinnen	0 Vollkräfte	ab 200 Std. Basiskurs	
7	Entbindungspfleger und Hebammen	0 Personen	3 Jahre	
8	Operationstechnische Assistenten und Operationstechnische Assistentinnen	0 Vollkräfte	3 Jahre	

A-14.3 Spezielles therapeutisches Personal

	Spezielles therapeutisches Personal	Anzahl Vollkräfte	Kommentar
1	Arzthelfer und Arzthelferin	4	
2	Medizinisch-technischer Assistent und Medizinisch-technische Assistentin/ Funktionspersonal	4,56	
3	Diätassistent und Diätassistentin	1	
4	Masseur/Medizinischer Bademeister und Masseurin/Medizinische Bademeisterin	1	
5	Physiotherapeut und Physiotherapeutin	4,75	
6	Sozialpädagoge und Sozialpädagogin	1,5	

A-15 Apparative Ausstattung

	Apparative Ausstattung	Umgangssprachliche Bezeichnung	24h verfügbar	Kommentar/ Erläuterung
1	24h-Blutdruck-Messung	24h-Blutdruck-Messung		
2	24h-EKG-Messung	24h-EKG-Messung		
3	3-D/4-D-Ultraschallgerät	3-D/4-D-Ultraschallgerät		
4	Arthroskop	Gelenksspiegelung		

	Apparative Ausstattung	Umgangssprachliche Bezeichnung	24h verfügbar	Kommentar/ Erläuterung
5	Beatmungsgeräte/CPAP-Geräte	Maskenbeatmungsgeräte mit dauerhaft positivem Beatmungsdruck		
6	Belastungs-EKG/Ergometrie	Belastungstest mit Herzstrommessung		
7	Bronchoskop	Gerät zur Luftröhren- und Bronchienspiegelung	Ja	
8	Cell Saver	Eigenblutaufbereitung		
9	Computertomograph (CT)	Schichtbildverfahren im Querschnitt mittels Röntgenstrahlen	Ja	
10	Defibrillator	Gerät zur Behandlung von lebens-bedrohlichen Herzrhythmusstörungen		
11	Echokardiographiegerät	Echokardiographiegerät		
12	Endoskopisch-retrograder Cholangio-Pankreaticograph (ERCP)	Spiegelgerät zur Darstellung der Gallen- und Bauchspeicheldrüse mittels Röntgenkontrastmittel		
13	Endosonographiegerät	Ultraschalldiagnostik im Körperinneren		
14	Gastroenterologisches Endoskop	Gerät zur Magen-Darm-Spiegelung	Nein	
15	Gerät zur analen Sphinktermanometrie	Afterdruckmessgerät		
16	Gerät zur Kardiotokographie	Gerät zur gleichzeitigen Messung der Herztöne und der Wehentätigkeit (Wehenschreiber)	Ja	
17	Kapselendoskop	Verschluckbares Spiegelgerät zur Darmspiegelung		
18	Laboranalyseautomaten für Hämatologie, klinische Chemie, Gerinnung und Mikrobiologie	Laborgeräte zur Messung von Blutwerten bei Blutkrankheiten, Stoffwechselleiden, Gerinnungsleiden und Infektionen	Ja	
19	Laparoskop	Bauchhöhlenspiegelung		
20	Laser	Laser		

	Apparative Ausstattung	Umgangssprachliche Bezeichnung	24h verfügbar	Kommentar/ Erläuterung
21	Lithotripter (ESWL)	Stoßwellen- Steinzerstörung		
22	MIC-Einheit (Minimalinvasive Chirurgie)	Minimal in den Körper eindringende, also gewebeschonende Chirurgie		
23	Operationsmikroskop	Operationsmikroskop		
24	Röntgengerät/ Durchleuchtungsgerät	Röntgengerät/ Durchleuchtungs- gerät	Ja	
25	Sonographiegerät/ Dopplersonographiegerät/ Duplexsonographiegerät	Ultraschallgerät/mit Nutzung des Dopplereffekts/ farbkodierter Ultraschall	Ja	
26	Spirometrie/ Lungenfunktionsprüfung	Spirometrie/ Lungenfunktionsprüfu		
27	Szintigraphiescanner/ Gammasonde	Nuklearmedizinisches Verfahren zur Entdeckung bestimmter, zuvor markierter Gewebe, z. B. Lymphknoten		
28	Uroflow/Blasendruckmessung/ Urodynamischer Messplatz	Harnflussmessung		

B Struktur- und Leistungsdaten der Organisationseinheiten/Fachabteilungen**B-[1] Innere Medizin****B-[1].1 Name**

FA-Bezeichnung:	Innere Medizin
Name des Chefarztes:	Prof. Dr. med. Christoph von Ritter
Straße:	Harrasser Straße
Hausnummer:	61 - 63
Ort:	Prien a. Chiemsee
PLZ:	83209
URL:	http://www.kreisklinik-prien.de
Email:	info@kkh-prien.de
Telefon-Vorwahl:	08051
Telefon:	6000
Fax-Vorwahl:	08051
Fax:	600544

Chefarzt der Abteilung: Prof. Dr. med. Christoph von Ritter**Diabetes bedrohlich und sogar lebensgefährlich ...**

Mit Hilfe einer neuen Methode senkt Prof. Dr. med. Christoph von Ritter mit seinem Team seit 2003 an der RoMed Klinik Prien a. Chiemsee das Risiko von Amputationen. "Diabetes ist lebensgefährlich. Mindestens sechs Millionen Diabetiker gibt es in Deutschland: Tendenz steigend. Die beiden wichtigsten Formen sind der Typ 1- (ca. 5-10 Prozent) und der Typ 2-Diabetes=Altersdiabetes (ca. 90 Prozent). Das Vorkommen des Diabetes ist in Westeuropa und Nordamerika kontinuierlich gestiegen. Weltweit sterben etwa 3,2 Millionen Menschen an den Folgen des Diabetes mellitus. Jeder 20. Todesfall kann auf Diabetes zurückgeführt werden!", warnt Prof. Dr. med. Christoph von Ritter, Facharzt für Innere Medizin am Kreiskrankenhaus in Prien. Das eigentliche Problem des Diabetes (im Volksmund auch "Zuckerkrankheit" genannt) liegt nämlich in den Folgeschäden, die bevorzugt das Gefäßsystem betreffen.

Von Nierenschaden bis Herzinfarkt

"Man unterscheidet zwischen makrovaskulären und mikrovaskulären chronischen Schädigungen", so Dr. Ritter. Erstere sind beispielsweise verantwortlich für Herzinfarkt, Schlaganfall oder periphere Gefäßverschlüsse, lebensgefährliche Erkrankungen, an denen auch die Mehrzahl der Diabetiker verstirbt". Die Folgen der mikrovaskulären Schädigungen sind nicht minder tragisch, Schädigungen der Nieren bis hin zu Nierenversagen, Beinamputationen oder Erblindung von Diabetikern. Um alle diese Komplikationen und Folgeschäden verhindern zu können, ist ein aggressives Risikomanagement erforderlich. Bei Menschen mit Diabetes ist die Gefahr groß, dass kleine Verletzungen an den Füßen entstehen und diese nicht bemerkt werden. Als Folge kann sich ein diabetischer Fuß entwickeln, der im schlimmsten Fall amputiert werden muß. Wie brisant die Situation ist, erkennt man an den Zahlen: In Deutschland werden immerhin jährlich bis zu 27.000 Fußamputationen bei Menschen mit Diabetes durchgeführt. Etwa jeder Zweite entwickelt im Laufe seiner Diabetes-Erkrankung eine so genannte diabetische Polyneuropathie. Bei dieser Nerven-Erkrankung, die in den Füßen beginnt, kommt es zu einem gestörten Schmerzempfinden bis hin zum Taubheitsgefühl. Eine weitere Folge kann die so genannte periphere arterielle Verschlusskrankheit sein, die zu einem krankhaften Verschluss von Blutgefäßen führt. Beide Erkrankungen stellen eine große Gefahr dafür dar, dass an den Füßen Verletzungen und dadurch bedingt Infektionen auftreten. Die Empfindungsstörungen führen auch dazu, dass Verletzungen nicht bemerkt werden und daher zu spät behandelt werden. Die Folgen können fatal sein: Die Wunden heilen verzögert, das Gewebe kann absterben und im schlimmsten Fall muss der betroffene Fuß amputiert werden. Ein entscheidender Faktor bei der „Retrograden venösen Perfusion“ kurz RVP, einer Methode, die von dem Priener Mediziner Kommissari zur Vermeidung von Amputationen bei Zuckerkranken wieder entdeckt wurde, ist die so genannte Blutsperre. Hierbei wird eine Vorrichtung ganz ähnlich einer Manschette angebracht, die das betroffene Gliedmaß von der Blutzufuhr abschneidet. Damit kann man gezielt verhindern, daß Medikamente, die man an der betroffenen Stelle injiziert sich im Körper verteilen und ihre Wirkung so nicht mehr gezielt abgeben. Durch die Sperre bleiben die Wirkstoffe genau dort wo sie hingehören. Meist wird ein Cocktail aus einem blutverdünnenden und einem durchblutungsfördernden Mittel sowie ein Schmerzmittel injiziert,

denn die Methode kann nicht als schmerzfrei bezeichnet werden, aber einer Amputation allemal vorzuziehen. In den meisten Fällen, sofern die Infektion nicht zu weit fortgeschritten ist reichen vier bis fünf Behandlungstage.

Die Methode, die sich mittlerweile vielfach bewährt hat, führt dazu, daß in vier von fünf Fällen Amputationen vermieden bzw. ihr Ausmaß drastisch reduziert werden kann. Damit ist es der RoMed Klinik Prien a. Chiemsee gelungen als eines der ersten Häuser eine bahnbrechende und wegweisende Methode im Kampf gegen die drastischen Folgen des Diabetes für seine Patienten vorzuhalten, die zudem noch von den Krankenkassen finanziert wird, so Ritter.

Behandlung des medullären Schilddrüsenkarzinoms

Die Schilddrüsendiagnostik und -therapie an der RoMed Klinik Prien a. Chiemsee hat seit dem Jahr 2002 einen hohen Bekanntheitsgrad erlangt, weil Herr Prof. von Ritter zusammen mit Prof. Stadler und Oberarzt Dr. Dirr mittels Gendiagnostik einem seltenen Gendefekt bei einer weit verzweigten Familie aus dem Landkreis auf die Spur gekommen ist. Auf diese Weise konnten zahlreiche Familienmitglieder mit einem medullären Schilddrüsenkarzinom gerettet werden.

B-[1].1.1 Fachabteilungsschlüssel

Fachabteilungsschlüssel	
1	(0100) Innere Medizin

B-[1].1.2 Art der Fachabteilung "Innere Medizin"

Abteilungsart: Hauptabteilung

B-[1].2 Versorgungsschwerpunkte der Fachabteilung "Innere Medizin"

	Versorgungsschwerpunkte	Erläuterungen
1	Nuklearmedizinische Diagnostik	
2	Diagnostik und Therapie von ischämischen Herzkrankheiten	In Kooperation mit dem Klinikum Rosenheim werden alle diagnostischen und therapeutischen Maßnahmen angeboten.
3	Diagnostik und Therapie von sonstigen Formen der Herzkrankheit	In Kooperation mit dem Klinikum Rosenheim werden alle diagnostischen und therapeutischen Maßnahmen angeboten.
4	Diagnostik und Therapie von Krankheiten der Venen, der Lymphgefäße und der Lymphknoten	In Kooperation mit einem Arzt für Phlebologie und Lympherkkrankungen werden alle diagnostischen und therapeutischen Maßnahmen angeboten.
5	Diagnostik und Therapie der Hypertonie (Hochdruckkrankheit)	In Kooperation mit dem Klinikum Rosenheim werden alle diagnostischen und therapeutischen Maßnahmen angeboten.
6	Diagnostik und Therapie von Nierenerkrankungen	In Kooperation mit einer nephrologischen Fachpraxis werden Hämodialysen unter stationären Bedingungen durchgeführt.
7	Diagnostik und Therapie von endokrinen Ernährungs- und Stoffwechselkrankheiten	Schwerpunkt der Abteilung Innere Medizin. Eine Spezialität ist die retrograde venöse Perfusion bei chronischen Geschwüren unterschiedlicher Ursache (z.B. Zuckerkrankheit, Durchblutungsstörungen) im Bereich der Beine.
8	Diagnostik und Therapie von Erkrankungen des Magen-Darm-Traktes (Gastroenterologie)	Schwerpunkt der Abteilung Innere Medizin. Gastroskopie, Koloskopie, ERCP, Minimalinvasive Verfahren.
9	Diagnostik und Therapie von Erkrankungen des Darmausgangs	Schwerpunkt der Abteilung Innere Medizin.

	Versorgungsschwerpunkte	Erläuterungen
10	Diagnostik und Therapie von Erkrankungen der Leber, der Galle und des Pankreas	Schwerpunkt der Abteilung Innere Medizin

B-[1].3 Medizinisch-pflegerische Leistungsangebote der Fachabteilung "Innere Medizin"

	Medizinisch-pflegerisches Leistungsangebot	Erläuterungen
1	Atemgymnastik/-therapie	
2	Bobath-Therapie (für Erwachsene und/oder Kinder)	

B-[1].4 Nicht-medizinische Serviceangebote der Fachabteilung "Innere Medizin"

	Serviceangebot	Erläuterungen
1	Aufenthaltsräume	
2	Balkon/Terrasse	
3	Ein-Bett-Zimmer	
4	Fitnessraum	
5	Internetzugang	
6	Nachmittagstee/-kaffee	
7	Tageszeitungsangebot	
8	Teeküche für Patienten und Patientinnen	
9	Wertfach/Tresor am Bett/im Zimmer	

B-[1].5 Fallzahlen der Fachabteilung "Innere Medizin"

Vollstationäre 3041
Fallzahl:

B-[1].6 Diagnosen

B-[1].6.1 Hauptdiagnosen nach ICD

	ICD	Bezeichnung	Fallzahl
1	J18	Lungenentzündung, Krankheitserreger vom Arzt nicht näher bezeichnet	115
2	F10	Psychische bzw. Verhaltensstörung durch Alkohol	112
3	I10	Bluthochdruck ohne bekannte Ursache	108
4	R55	Ohnmachtsanfall bzw. Kollaps	88
5	A09	Durchfallkrankheit bzw. Magen-Darm-Grippe, wahrscheinlich ausgelöst durch Bakterien, Viren oder andere Krankheitserreger	64
6	R07	Hals- bzw. Brustschmerzen	63
7	I21	Akuter Herzinfarkt	47
8	I64	Schlaganfall, nicht als Blutung oder Blutgefäßverschluss bezeichnet	38
9	I20	Anfallsartige Enge und Schmerzen in der Brust - Angina pectoris	38
10	K80	Gallensteinleiden	36

B-[1].6.2 Kompetenzdiagnosen

	ICD	Bezeichnung	Fallzahl
1	I50	Herzschwäche	171
2	E11	Zuckerkrankheit, die nicht zwingend mit Insulin behandelt werden muss - Diabetes Typ-2	85
3	I48	Herzrhythmusstörung, ausgehend von den Vorhöfen des Herzens	82

	ICD	Bezeichnung	Fallzahl
4	K29	Schleimhautentzündung des Magens bzw. des Zwölffingerdarms	70
5	K57	Krankheit des Dickdarms mit vielen kleinen Ausstülpungen der Schleimhaut - Divertikulose	30

B-[1].7 Prozeduren nach OPS

B-[1].7.1 OPS, 4stellig

	OPS	Bezeichnung	Fallzahl
1	8-930	Intensivmedizinische Überwachung von Atmung, Herz und Kreislauf ohne Messung des Drucks in der Lungenschlagader und im rechten Vorhof des Herzens	564
2	1-444	Entnahme einer Gewebeprobe (Biopsie) aus dem unteren Verdauungstrakt bei einer Spiegelung	339
3	3-200	Computertomographie (CT) des Schädels ohne Kontrastmittel	240
4	3-225	Computertomographie (CT) des Bauches mit Kontrastmittel	228
5	8-800	Übertragung (Transfusion) von Blut, roten Blutkörperchen bzw. Blutplättchen eines Spenders auf einen Empfänger	191
6	3-226	Computertomographie (CT) des Beckens mit Kontrastmittel	164
7	1-642	Untersuchung der Gallen- und Bauchspeicheldrüsengänge durch eine Röntgendarstellung mit Kontrastmittel bei einer Spiegelung des Zwölffingerdarms	110
8	5-452	Operative Entfernung oder Zerstörung von erkranktem Gewebe des Dickdarms	83
9	1-651	Untersuchung des S-förmigen Abschnitts des Dickdarms durch eine Spiegelung	59
10	5-469	Sonstige Operation am Darm	56

B-[1].7.2 Kompetenzprozeduren

Die retrograde venöse Perfusion (künstliche Durchblutung) an den Beinen angewendet, ist eine Spezialität der Abteilung für Innere Medizin, mit deren Hilfe chronische Geschwüre z.B. bei Zuckerkrankheit zur Abheilung gebracht werden können.

	OPS	Bezeichnung	Fallzahl
1	1-632	Untersuchung der Speiseröhre, des Magens und des Zwölffingerdarms durch eine Spiegelung	574
2	1-440	Entnahme einer Gewebeprobe (Biopsie) aus dem oberem Verdauungstrakt, den Gallengängen bzw. der Bauchspeicheldrüse bei einer Spiegelung	497
3	8-859	Auf Beine begrenztes Verfahren zur Behandlung chronischer Wunden - Isolierte Extremitätenperfusion	487
4	1-650	Untersuchung des Dickdarms durch eine Spiegelung - Koloskopie	421
5	5-513	Operation an den Gallengängen bei einer Magenspiegelung	185
6	3-703	Bildgebendes Verfahren zur Darstellung der Lunge mittels radioaktiver Strahlung (Szintigraphie)	79

B-[1].8 Ambulante Behandlungsmöglichkeiten

	Nr. der Ambulanz	Art der Ambulanz	Bezeichnung der Ambulanz	Leistung	Leistungsbezeichnung	Kommentar
1	AM08	Notfallambulanz (24 h)	Notfallambulanz			
2	AM07	Privatambulanz	Privatambulanz			

	Nr. der Ambulanz	Art der Ambulanz	Bezeichnung der Ambulanz	Leistung	Leistungsbezeichnung	Kommentar
3	AM11	Vor- und nachstationäre Leistungen (§ 115a SGB V)	Vor- und nachstationäre Leistungen			

B-[1].9 Ambulante Operationen nach § 115b SGB V

	OPS	Bezeichnung	Fallzahl
1	1-650	Untersuchung des Dickdarms durch eine Spiegelung - Koloskopie	254
2	1-444	Entnahme einer Gewebeprobe (Biopsie) aus dem unteren Verdauungstrakt bei einer Spiegelung	8
3	5-452	Operative Entfernung oder Zerstörung von erkranktem Gewebe des Dickdarms	6
4	5-812	Operation am Gelenkknorpel bzw. an den knorpeligen Zwischenscheiben (Menisken) durch eine Spiegelung	≤5

B-[1].10 Zulassung zum Durchgangs-Arztverfahren der Berufsgenossenschaft

Dieser Teil trifft für die Abteilung Innere Medizin nicht zu.

Ambulante Nein

D-Arzt-Zulassung:

Stat. BG-Zulassung: Nein

B-[1].11 Personelle Ausstattung

B-[1].11.1 Ärzte und Ärztinnen

Ärzte und Ärztinnen insgesamt (außer Belegärzte und Belegärztinnen) (Vollkräfte): 13,54 Vollkräfte

Kommentar dazu:

– davon Fachärzte und Fachärztinnen (Vollkräfte): 6 Vollkräfte

Kommentar dazu:

Belegärzte und Belegärztinnen (nach § 121 SGB V) (Personen): 0 Personen

Kommentar dazu:

B-[1].11.1.1 Ärztliche Fachexpertise der Fachabteilung "Innere Medizin"

	Facharztbezeichnung (Gebiete, Facharzt- und Schwerpunktkompetenzen)	Erläuterungen
1	Innere Medizin und SP Angiologie	
2	Innere Medizin und SP Gastroenterologie	

B-[1].11.1.2 Zusatzweiterbildung

	Zusatzweiterbildungen (fakultativ)	Erläuterungen
1	Intensivmedizin	
2	Diabetologie	

B-[1].11.2 Pflegepersonal

	Bezeichnung	Anzahl	Ausbildungsdauer	Kommentar/ Erläuterung
1	Gesundheits- und Krankenpfleger und Gesundheits- und Krankenpflegerinnen	30,57 Vollkräfte	3 Jahre	
2	Gesundheits- und Kinderkrankenpfleger und Gesundheits- und Kinderkrankenpflegerin	0 Vollkräfte	3 Jahre	
3	Altenpfleger und Altenpflegerinnen	0 Vollkräfte	3 Jahre	
4	Pflegeassistenten und Pflegeassistentinnen	0 Vollkräfte	2 Jahre	
5	Krankenpflegehelfer und Krankenpflegehelferin	1,5 Vollkräfte	1 Jahr	
6	Pflegehelfer und Pflegehelferinnen	0 Vollkräfte	ab 200 Std. Basiskurs	
7	Entbindungspfleger und Hebammen	0 Personen	3 Jahre	
8	Operationstechnische Assistenten und Operationstechnische Assistentinnen	0 Vollkräfte	3 Jahre	

B-[1].11.2.1 Pflegerische Fachexpertise der Fachabteilung "Innere Medizin" – Anerkannte Fachweiterbildungen / akademische Abschlüsse

	Anerkannte Fachweiterbildungen / zusätzliche akademische Abschlüsse	Kommentar/Erläuterung
1	Leitung von Stationen oder Funktionseinheiten	

B-[1].11.2.2 Pflegerische Fachexpertise der Fachabteilung "Innere Medizin" – Zusatzqualifikation

	Zusatzqualifikationen	Kommentar/Erläuterung
1	Kinästhetik	
2	Praxisanleitung	
3	Wundmanagement	

B-[1].11.3 Spezielles therapeutisches Personal

	Spezielles therapeutisches Personal	Anzahl Vollkräfte	Kommentar
1	Arzthelfer und Arzthelferin		
2	Diätassistent und Diätassistentin		
3	Physiotherapeut und Physiotherapeutin		
4	Sozialpädagoge und Sozialpädagogin		

B-[2] Allgemeine Chirurgie**B-[2].1 Name**

FA-Bezeichnung:	Allgemeine Chirurgie
Name des Chefarztes:	Prof. Dr. Josef Stadler
Straße:	Harrasser Straße
Hausnummer:	61 - 63
Ort:	Prien a. Chiemsee
PLZ:	83209
URL:	http://www.kreisklinik-prien.de
Email:	info@kkh-prien.de
Telefon-Vorwahl:	08051
Telefon:	600521
Fax-Vorwahl:	08051
Fax:	600664

Chefarzt der Abteilung: Prof. Dr. Josef Stadler**Statt großem Schnitt nur kleine Stiche**

Die chirurgische Abteilung der RoMed Klinik Prien a. Chiemsee unter der Leitung von Professor Dr. Josef Stadler setzt auf patientenschonende Verfahren: Die Ärzte bieten in zunehmendem Maß Operationen mit so genannten minimal invasiven Techniken an. Der wesentliche Unterschied zur konventionellen Operation (OP) besteht beim minimal invasiven Operieren in der Art des Zugangs zum Ort des Geschehens. Anstelle eines größeren Schnittes, zum Beispiel durch die Bauchdecke oder Gelenkkapsel, werden nur noch kleine «Stichinzisionen» angebracht, über die dünne Hülsen und Sonden eingeführt werden. Dabei wird kein Gewebe durchtrennt, sondern nur verdrängt. Der Chirurg sieht die OP nicht mehr mit dem bloßen Auge, sondern über eine Kamera am Bildschirm. Der eigentliche Eingriff, zum Beispiel die Entfernung einer Gallenblase, erfolgt aber in den selben Schritten wie früher bei der konventionellen offenen OP. Hierfür ist ein erheblicher zusätzlicher technischer Aufwand an Geräten und Instrumenten erforderlich.

Für die Patienten beinhaltet das minimal invasive Operieren folgende Vorteile: deutlich weniger Schmerzen, weitaus weniger Beeinträchtigung der umgebenden Organe und Strukturen und dadurch raschere Erholung von dem Eingriff, einen deutlich kürzeren Krankenhausaufenthalt, die raschere Wiederherstellung der Arbeitsfähigkeit und einen erheblichen kosmetischen Vorteil (die kleinen Stichinzisionen sind in der Regel kaum zu sehen). An erster Stelle sind bei den Einsatzmöglichkeiten der minimal invasiven Verfahren die OPs der Gallenblase zu nennen. Auch ein großer Teil der Blinddarm- OPs, der Lösung von Verwachsungen und ein Teil der operativen Versorgung von Eingeweidebrüchen kann auf diese Weise vorgenommen werden. Durch den technischen Fortschritt hat sich die minimal invasive Chirurgie auch auf die Operationen am Magen und Darm ausdehnen können. In diesen Fällen wirkt sich die enge Zusammenarbeit mit der internistischen Abteilung positiv aus.

Auch in der Unfallchirurgie spielen die minimal invasiven Verfahren eine zunehmend wichtige Rolle, an erster Stelle bei den Möglichkeiten der Arthroskopie, also der Gelenkspiegelung. Seit Jahren sind bereits viele Eingriffe am Kniegelenk als arthroskopische Operationen etabliert. Beispielhaft sind Meniskus-OPs und der Ersatz von Kreuzbändern zu nennen. In letzter Zeit hat sich dieses Verfahren aber auch bei anderen Gelenken, insbesondere beim Schultergelenk, bewährt. Zunehmend setzen sich auch bei der Implantation von Endoprothesen minimalinvasive Verfahren durch. Diese Methoden wurden an der Chirurgischen Abteilung der RoMed Klinik Prien a. Chiemsee bereits in der Entwicklungsphase aufgegriffen und finden jetzt routinemäßige Anwendung zum großen Nutzen der Patienten.

Zertifiziertes Darmzentrum

Die erfolgreiche Behandlung von Darmerkrankungen, insbesondere von Kolon- und Rektumkarzinomen, kann nur durch eine intensive interdisziplinäre Zusammenarbeit gelingen. Um eine optimale Koordination aller erforderlichen Fachgebiete zu erreichen, bedarf es einer inneren Struktur, auf die sowohl die Untersuchungs- als auch die Behandlungspfade aufbauen können. Diese Struktur wurde nun als Darmzentrum Prien am Chiemsee etabliert. Es beinhaltet sowohl den niedergelassenen als auch den klinischen Bereich. Damit sind unsere gemeinsamen Anstrengungen um das Wohl der uns anvertrauten Patienten in einen Rahmen gefaßt, der eine optimale Transparenz

der Abläufe und der Ergebnisse für alle Beteiligten, garantieren soll.

Das Darmzentrum Prien am Chiemsee wurde entsprechend den Vorgaben der Deutschen Krebsgesellschaft gestaltet. Die Anerkennung und Zertifizierung von Organzentren ist an den folgenden wesentlichen Kriterien festgemacht:

- Leitlinienkonformität
- Anwendung eines spezifischen Qualitätsmanagements
- Einhaltung von Mindestmengen
- Interdisziplinäre Zusammenarbeit und
- Vernetzung mit Niedergelassenen Ärzten

B-[2].1.1 Fachabteilungsschlüssel

Fachabteilungsschlüssel	
1	(1500) Allgemeine Chirurgie

B-[2].1.2 Art der Fachabteilung "Allgemeine Chirurgie"

Abteilungsart: Hauptabteilung

B-[2].2 Versorgungsschwerpunkte der Fachabteilung "Allgemeine Chirurgie"

Neben dem gesamten Spektrum der allgemeinen Chirurgie wurden die Darmchirurgie sowie die Gelenkersatzchirurgie einschließlich arthroskopischer Verfahren in den vergangenen Jahren zu besonderen Schwerpunkten der Abteilung entwickelt.

	Versorgungsschwerpunkte	Erläuterungen
1	Schrittmachereingriffe	
2	Diagnostik und Therapie von venösen Erkrankungen und Folgeerkrankungen	Einschließlich endoskopischer Verfahren.
3	Magen-Darm-Chirurgie	
4	Leber-, Gallen-, Pankreaschirurgie	Ohne Pankreaschirurgie
5	Tumorchirurgie	Interdisziplinäre Tumorkonferenz
6	Bandrekonstruktionen/Plastiken	
7	Gelenkersatzverfahren/Endoprothetik	
8	Behandlung von Dekubitalgeschwüren	
9	Septische Knochenchirurgie	
10	Diagnostik und Therapie von Knochenentzündungen	
11	Diagnostik und Therapie von Verletzungen des Kopfes	ohne intrakranielle Eingriffe
12	Diagnostik und Therapie von Verletzungen des Halses	
13	Diagnostik und Therapie von Verletzungen des Thorax	
14	Diagnostik und Therapie von Verletzungen der Lumbosakralgegend, der Lendenwirbelsäule und des Beckens	
15	Diagnostik und Therapie von Verletzungen der Schulter und des Oberarmes	
16	Diagnostik und Therapie von Verletzungen des Ellenbogens und des Unterarmes	
17	Diagnostik und Therapie von Verletzungen des Handgelenkes und der Hand	

	Versorgungsschwerpunkte	Erläuterungen
18	Diagnostik und Therapie von Verletzungen der Hüfte und des Oberschenkels	
19	Diagnostik und Therapie von Verletzungen des Knies und des Unterschenkels	
20	Diagnostik und Therapie von Verletzungen der Knöchelregion und des Fußes	
21	Diagnostik und Therapie von sonstigen Verletzungen	
22	Chirurgie der peripheren Nerven	Engpasssyndrome
23	Chirurgische und intensivmedizinische Akutversorgung von Schädel-Hirn-Verletzungen	ohne intrakranielle Eingriffe
24	Minimalinvasive laparoskopische Operationen	
25	Minimalinvasive endoskopische Operationen	
26	Spezialsprechstunde	Gastro-Enterologische Schwerpunktsprechstunde Proktologische Sprechstunde Stomasprechstunde Gelenksprechstunde

B-[2].3 Medizinisch-pflegerische Leistungsangebote der Fachabteilung "Allgemeine Chirurgie"

	Medizinisch-pflegerisches Leistungsangebot	Erläuterungen
1	Atemgymnastik/-therapie	
2	Bobath-Therapie (für Erwachsene und/oder Kinder)	
3	Schmerztherapie/-management	
4	Stomatherapie/-beratung	
5	Versorgung mit Hilfsmitteln/Orthopädietechnik	
6	Wundmanagement	

B-[2].4 Nicht-medizinische Serviceangebote der Fachabteilung "Allgemeine Chirurgie"

	Serviceangebot	Erläuterungen
1	Aufenthaltsräume	
2	Balkon/Terrasse	
3	Beratung durch Selbsthilfeorganisationen	
4	Ein-Bett-Zimmer	
5	Internetzugang	
6	Nachmittagstee/-kaffee	
7	Tageszeitungsangebot	
8	Teeküche für Patienten und Patientinnen	
9	Wertfach/Tresor am Bett/im Zimmer	

B-[2].5 Fallzahlen der Fachabteilung "Allgemeine Chirurgie"

Vollstationäre 2507
Fallzahl:

B-[2].6 Diagnosen**B-[2].6.1 Hauptdiagnosen nach ICD**

	ICD	Bezeichnung	Fallzahl
1	S06	Verletzung des Schädelinneren	139
2	S72	Knochenbruch des Oberschenkels	119
3	S52	Knochenbruch des Unterarmes	118
4	K80	Gallensteinleiden	115
5	K40	Leistenbruch (Hernie)	107
6	S82	Knochenbruch des Unterschenkels, einschließlich des oberen Sprunggelenkes	101
7	S42	Knochenbruch im Bereich der Schulter bzw. des Oberarms	67
8	K56	Darmverschluss (Ileus) ohne Eingeweidebruch	57
9	K35	Akute Blinddarmentzündung	56
10	K43	Bauchwandbruch (Hernie)	42

B-[2].6.2 Kompetenzdiagnosen

Neben dem gesamten Spektrum der allgemeinen Chirurgie wurden die Viszeralchirurgie (Bauchchirurgie) sowie die Gelenkersatzchirurgie einschließlich arthroskopischer Verfahren in den vergangenen Jahren zu besonderen Schwerpunkten der Abteilung entwickelt.

	ICD	Bezeichnung	Fallzahl
1	M17	Gelenkverschleiß (Arthrose) des Kniegelenkes	149
2	M16	Gelenkverschleiß (Arthrose) des Hüftgelenkes	86
3	K57	Krankheit des Dickdarms mit vielen kleinen Ausstülpungen der Schleimhaut - Divertikulose	72
4	C20	Dickdarmkrebs im Bereich des Mastdarms - Rektumkrebs	46
5	C18	Dickdarmkrebs im Bereich des Grimmdarms (Kolon)	37
6	I84	Krampfaderartige Erweiterung der Venen im Bereich des Enddarms - Hämorrhoiden	40

B-[2].7 Prozeduren nach OPS**B-[2].7.1 OPS, 4stellig**

	OPS	Bezeichnung	Fallzahl
1	8-915	Schmerzbehandlung mit Einführen eines flüssigen Betäubungsmittels an einen sonstigen Nerven außerhalb von Gehirn und Rückenmark	237
2	3-225	Computertomographie (CT) des Bauches mit Kontrastmittel	166
3	8-930	Intensivmedizinische Überwachung von Atmung, Herz und Kreislauf ohne Messung des Drucks in der Lungenschlagader und im rechten Vorhof des Herzens	163
4	5-511	Operative Entfernung der Gallenblase	149
5	3-226	Computertomographie (CT) des Beckens mit Kontrastmittel	147
6	1-650	Untersuchung des Dickdarms durch eine Spiegelung - Koloskopie	143
7	5-793	Operatives Einrichten (Reposition) eines einfachen Bruchs im Gelenkbereich eines langen Röhrenknochens	142
8	5-530	Operativer Verschluss eines Leistenbruchs (Hernie)	113

	OPS	Bezeichnung	Fallzahl
9	5-790	Einrichten (Reposition) eines Knochenbruchs oder einer Ablösung der Wachstumsfuge und Befestigung der Knochenteile mit Hilfsmitteln wie Schrauben oder Platten von außen	111
10	5-794	Operatives Einrichten (Reposition) eines mehrfachen Bruchs im Gelenkbereich eines langen Röhrenknochens und Befestigung der Knochenteile mit Hilfsmitteln wie Schrauben oder Platten	93

B-[2].7.2 Kompetenzprozeduren

	OPS	Bezeichnung	Fallzahl
1	8-919	Umfassende Schmerzbehandlung bei akuten Schmerzen	289
2	5-469	Sonstige Operation am Darm	191
3	5-822	Operatives Einsetzen eines künstlichen Kniegelenks	147
4	5-820	Operatives Einsetzen eines künstlichen Hüftgelenks	127
5	5-455	Operative Entfernung von Teilen des Dickdarms	84
6	5-493	Operative Behandlung von Hämorrhoiden	38

B-[2].8 Ambulante Behandlungsmöglichkeiten

	Nr. der Ambulanz	Art der Ambulanz	Bezeichnung der Ambulanz	Leistung	Leistungsbezeichnung	Kommentar
1	AM00	Orthopädische Sprechstunde - privat	Orthopädische Sprechstunde - privat			
2	AM09	D-Arzt-/ Berufsgenossenschaftli Ambulanz	D-Arzt-/ Berufsgenossenschaftli Ambulanz			
3	AM10	Medizinisches Versorgungszentrum (§ 95 SGB V)	Medizinisches Versorgungszentrum			In der Filialpraxis Chirurgie am Standort Prien des Medizinischen Versorgungszentrums der RoMed Klinik Wasserburg werden Patienten aller Kassenarten ambulant behandelt.
4	AM08	Notfallambulanz (24 h)	Notfallambulanz (24 h)			
5	AM07	Privatambulanz	Privatambulanz			
6	AM11	Vor- und nachstationäre Leistungen (§ 115a SGB V)	Vor- und nachstationäre Leistungen			

B-[2].9 Ambulante Operationen nach § 115b SGB V

	OPS	Bezeichnung	Fallzahl
1	5-812	Operation am Gelenkknorpel bzw. an den knorpeligen Zwischenscheiben (Menisken) durch eine Spiegelung	44
2	5-530	Operativer Verschluss eines Leistenbruchs (Hernie)	21
3	5-399	Sonstige Operation an Blutgefäßen	20
4	5-787	Entfernung von Hilfsmitteln, die zur Befestigung von Knochenteilen z.B. bei Brüchen verwendet wurden	19
5	5-790	Einrichten (Reposition) eines Knochenbruchs oder einer Ablösung der Wachstumsfuge und Befestigung der Knochenteile mit Hilfsmitteln wie Schrauben oder Platten von außen	≤5
6	1-650	Untersuchung des Dickdarms durch eine Spiegelung - Koloskopie	≤5
7	5-056	Operation zur Lösung von Verwachsungen um einen Nerv bzw. zur Druckentlastung des Nervs oder zur Aufhebung der Nervenfunktion	≤5

B-[2].10 Zulassung zum Durchgangs-Arztverfahren der Berufsgenossenschaft

Ambulante D-Arzt-Zulassung: Ja

Stat. BG-Zulassung: Ja

B-[2].11 Personelle Ausstattung**B-[2].11.1 Ärzte und Ärztinnen**

Ärzte und Ärztinnen insgesamt (außer Belegärzte und Belegärztinnen) (Vollkräfte): 14,21 Vollkräfte

Kommentar dazu: inkl. 0,5 VK MVZ Chirurgie Filiale Prien

– davon Fachärzte und Fachärztinnen (Vollkräfte): 7 Vollkräfte

Kommentar dazu: inkl. 0,5 VK MVZ Chirurgie Filiale Prien

Belegärzte und Belegärztinnen (nach § 121 SGB V) (Personen): 0 Personen

Kommentar dazu:

B-[2].11.1.1 Ärztliche Fachexpertise der Fachabteilung "Allgemeine Chirurgie"

	Facharztbezeichnung (Gebiete, Facharzt- und Schwerpunktkompetenzen)	Erläuterungen
1	Orthopädie und Unfallchirurgie	
2	Viszeralchirurgie	

B-[2].11.1.2 Zusatzweiterbildung

	Zusatzweiterbildungen (fakultativ)	Erläuterungen
1	Ärztliches Qualitätsmanagement	

B-[2].11.2 Pflegepersonal

	Bezeichnung	Anzahl	Ausbildungsdauer	Kommentar/ Erläuterung
1	Gesundheits- und Krankenpfleger und Gesundheits- und Krankenpflegerinnen	27,11 Vollkräfte	3 Jahre	
2	Gesundheits- und Kinderkrankenpfleger und Gesundheits- und Kinderkrankenpflegerin	0 Vollkräfte	3 Jahre	
3	Altenpfleger und Altenpflegerinnen	0 Vollkräfte	3 Jahre	
4	Pflegeassistenten und Pflegeassistentinnen	0 Vollkräfte	2 Jahre	
5	Krankenpflegehelfer und Krankenpflegehelferin	1,5 Vollkräfte	1 Jahr	
6	Pflegehelfer und Pflegehelferinnen	0 Vollkräfte	ab 200 Std. Basiskurs	
7	Entbindungspfleger und Hebammen	0 Personen	3 Jahre	

	Bezeichnung	Anzahl	Ausbildungsdauer	Kommentar/ Erläuterung
8	Operationstechnische Assistenten und Operationstechnische Assistentinnen	0 Vollkräfte	3 Jahre	

B-[2].11.2.1 Pflegerische Fachexpertise der Fachabteilung "Allgemeine Chirurgie" – Anerkannte Fachweiterbildungen / akademische Abschlüsse

	Anerkannte Fachweiterbildungen / zusätzliche akademische Abschlüsse	Kommentar/Erläuterung
1	Leitung von Stationen oder Funktionseinheiten	

B-[2].11.2.2 Pflegerische Fachexpertise der Fachabteilung "Allgemeine Chirurgie" – Zusatzqualifikation

	Zusatzqualifikationen	Kommentar/Erläuterung
1	Kinästhetik	
2	Mentor und Mentorin	
3	Praxisanleitung	
4	Qualitätsmanagement	
5	Stomapflege	
6	Wundmanagement	

B-[2].11.3 Spezielles therapeutisches Personal

	Spezielles therapeutisches Personal	Anzahl Vollkräfte	Kommentar
1	Arzthelfer und Arzthelferin		
2	Diätassistent und Diätassistentin		
3	Masseur/Medizinischer Bademeister und Masseurin/Medizinische Bademeisterin		
4	Physiotherapeut und Physiotherapeutin		
5	Sozialpädagoge und Sozialpädagogin		

B-[3] Urologie**B-[3].1 Name****FA-Bezeichnung:** Urologie**Name des
Chefarztes:****Straße:** Harrasser Straße**Hausnummer:** 61 - 63**Ort:** Prien a. Chiemsee**PLZ:** 83209**URL:** <http://www.kreisklinik-prien.de>**Email:** info@kkh-prien.de**Telefon-Vorwahl:** 08051**Telefon:** 6000**Fax-Vorwahl:** 08051**Fax:** 600544

Die urologische Abteilung wird von den niedergelassenen Urologen Dr. Götschl und Dr. Willmar im Sinne des kollegialen Belegarztwesens geführt.

Während des stationären Aufenthaltes werden die Patienten sowohl von den Ärzten als auch von insgesamt 13 examinieren Krankenschwestern und Pflegern betreut.

Die Abteilung verfügt über einen Operationssaal für offene Eingriffe, einen Saal für endoskopische Eingriffe sowie einen weiteren Saal für Eingriffe unter Röntgenkontrolle. Ein mobiles Gerät zur Nierensteinertrümmerung steht im 4-Wochen-Rhythmus zur Verfügung.

Das Spektrum der Abteilung umfasst die für Belegabteilungen üblichen Therapien und Eingriffe der Urologie inklusive der Kinderurologie.

B-[3].1.1 Fachabteilungsschlüssel

	Fachabteilungsschlüssel
1	(2200) Urologie

B-[3].1.2 Art der Fachabteilung "Urologie"**Abteilungsart:** Belegabteilung**B-[3].2 Versorgungsschwerpunkte der Fachabteilung "Urologie"****B-[3].3 Medizinisch-pflegerische Leistungsangebote der Fachabteilung "Urologie"****B-[3].4 Nicht-medizinische Serviceangebote der Fachabteilung "Urologie"****B-[3].5 Fallzahlen der Fachabteilung "Urologie"****Vollstationäre
Fallzahl:** 268**B-[3].6 Diagnosen****B-[3].6.1 Hauptdiagnosen nach ICD**

	ICD	Bezeichnung	Fallzahl
1	D29	Gutartiger Tumor der männlichen Geschlechtsorgane	20
2	N13	Harnstau aufgrund einer Abflussbehinderung bzw. Harnrückfluss in Richtung Niere	15
3	N32	Sonstige Krankheit der Harnblase	14
4	R33	Unvermögen, trotz Harndrang und voller Blase Urin zu lassen	9

	ICD	Bezeichnung	Fallzahl
5	N43	Flüssigkeitsansammlung in den Hodenhüllen bzw. mit spermienhaltiger Flüssigkeit gefülltes Nebenhodenbläschen	7
6	N39	Sonstige Krankheit der Niere, der Harnwege bzw. der Harnblase	6
7	C64	Nierenkrebs, ausgenommen Nierenbeckenkrebs	≤5
8	N35	Verengung der Harnröhre	≤5
9	N45	Hodenentzündung bzw. Nebenhodenentzündung	≤5
10	N31	Funktionsstörung der Harnblase durch krankhafte Veränderungen der Nervenversorgung	≤5

B-[3].6.2 Kompetenzdiagnosen

	ICD	Bezeichnung	Fallzahl
1	N20	Stein im Nierenbecken bzw. Harnleiter	46
2	C67	Harnblasenkrebs	42
3	C61	Prostatakrebs	26
4	N40	Gutartige Vergrößerung der Prostata	16

B-[3].7 Prozeduren nach OPS

B-[3].7.1 OPS, 4stellig

	OPS	Bezeichnung	Fallzahl
1	8-137	Einlegen, Wechsel bzw. Entfernung einer Harnleiterschiene	28
2	8-132	Spülung oder Gabe von Medikamenten in die Harnblase	19
3	5-585	Operativer Einschnitt in erkranktes Gewebe der Harnröhre mit Zugang durch die Harnröhre	16
4	5-562	Operativer Einschnitt in die Harnleiter bzw. Steinentfernung bei einer offenen Operation oder bei einer Spiegelung	14
5	5-604	Operative Entfernung der Prostata, der Samenblase und der dazugehörigen Lymphknoten	13
6	5-572	Operatives Anlegen einer Verbindung zwischen Harnblase und Bauchhaut zur künstlichen Harnableitung	10
7	5-622	Operative Entfernung eines Hodens	9
8	5-554	Operative Entfernung der Niere	7
9	5-611	Operativer Verschluss eines Wasserbruchs (Hydrocele) am Hoden	6
10	5-640	Operation an der Vorhaut des Penis	≤5

B-[3].7.2 Kompetenzprozeduren

	OPS	Bezeichnung	Fallzahl
1	5-573	Operative(r) Einschnitt, Entfernung oder Zerstörung von erkranktem Gewebe der Harnblase mit Zugang durch die Harnröhre	65
2	5-601	Operative Entfernung oder Zerstörung von Gewebe der Prostata durch die Harnröhre	46
3	8-110	Harnsteinzertrümmerung in Niere und Harnwegen durch von außen zugeführte Stoßwellen	27

B-[3].8 Ambulante Behandlungsmöglichkeiten**B-[3].9 Ambulante Operationen nach § 115b SGB V**

	OPS	Bezeichnung	Fallzahl
1	5-640	Operation an der Vorhaut des Penis	31
2	5-611	Operativer Verschluss eines Wasserbruchs (Hydrocele) am Hoden	≤5
3	8-137	Einlegen, Wechsel bzw. Entfernung einer Harnleiterschiene	≤5
4	5-562	Operativer Einschnitt in die Harnleiter bzw. Steinentfernung bei einer offenen Operation oder bei einer Spiegelung	≤5
5	5-530	Operativer Verschluss eines Leistenbruchs (Hernie)	≤5
6	5-624	Operative Befestigung des Hodens im Hodensack	≤5

B-[3].10 Zulassung zum Durchgangs-Arztverfahren der Berufsgenossenschaft

Dieser Teil trifft für die Abteilung Urologie nicht zu.

Ambulante D-Arzt-Zulassung: Nein

Stat. BG-Zulassung: Nein

B-[3].11 Personelle Ausstattung**B-[3].11.1 Ärzte und Ärztinnen**

Ärzte und Ärztinnen insgesamt (außer Belegärzte und Belegärztinnen) (Vollkräfte): 0 Vollkräfte

Kommentar dazu:

– davon Fachärzte und Fachärztinnen (Vollkräfte): 0 Vollkräfte

Kommentar dazu:

Belegärzte und Belegärztinnen (nach § 121 SGB V) (Personen): 2 Personen

Kommentar dazu:

B-[3].11.1.1 Ärztliche Fachexpertise der Fachabteilung "Urologie"

	Facharztbezeichnung (Gebiete, Facharzt- und Schwerpunktkompetenzen)	Erläuterungen
1	Urologie	

B-[3].11.1.2 Zusatzweiterbildung**B-[3].11.2 Pflegepersonal**

	Bezeichnung	Anzahl	Ausbildungsdauer	Kommentar/ Erläuterung
1	Gesundheits- und Krankenpfleger und Gesundheits- und Krankenpflegerinnen	4,25 Vollkräfte	3 Jahre	rechnerisch anteilige Vollkräfte des Gesamtteams der Belegstation
2	Gesundheits- und Kinderkrankenpfleger und Gesundheits- und Kinderkrankenpflegerin	0 Vollkräfte	3 Jahre	

	Bezeichnung	Anzahl	Ausbildungsdauer	Kommentar/ Erläuterung
3	Altenpfleger und Altenpflegerinnen	0 Vollkräfte	3 Jahre	
4	Pflegeassistenten und Pflegeassistentinnen	0 Vollkräfte	2 Jahre	
5	Krankenpflegehelfer und Krankenpflegehelferin	0,24 Vollkräfte	1 Jahr	rechnerisch anteilige Vollkräfte des Gesamteams der Belegstation
6	Pflegehelfer und Pflegehelferinnen	0 Vollkräfte	ab 200 Std. Basiskurs	
7	Entbindungspfleger und Hebammen	0 Personen	3 Jahre	
8	Operationstechnische Assistenten und Operationstechnische Assistentinnen	0 Vollkräfte	3 Jahre	

B-[3].11.2.1 Pflegerische Fachexpertise der Fachabteilung "Urologie" – Anerkannte Fachweiterbildungen / akademische Abschlüsse

	Anerkannte Fachweiterbildungen / zusätzliche akademische Abschlüsse	Kommentar/Erläuterung
1	Intensivpflege und Anästhesie	
2	Leitung von Stationen oder Funktionseinheiten	

B-[3].11.2.2 Pflegerische Fachexpertise der Fachabteilung "Urologie" – Zusatzqualifikation

	Zusatzqualifikationen	Kommentar/Erläuterung
1	Praxisanleitung	

B-[3].11.3 Spezielles therapeutisches Personal

	Spezielles therapeutisches Personal	Anzahl Vollkräfte	Kommentar
1	Arzthelfer und Arzthelferin		
2	Diätassistent und Diätassistentin		
3	Masseur/Medizinischer Bademeister und Masseurin/Medizinische Bademeisterin		
4	Physiotherapeut und Physiotherapeutin		
5	Sozialpädagoge und Sozialpädagogin		

B-[4] Frauenheilkunde und Geburtshilfe**B-[4].1 Name****FA-Bezeichnung:** Frauenheilkunde und Geburtshilfe**Name des
Chefarztes:****Straße:** Harrasser Straße**Hausnummer:** 61 - 63**Ort:** Prien a. Chiemsee**PLZ:** 83209**URL:** <http://www.kreisklinik-prien.de>**Email:** info@kkh-prien.de**Telefon-Vorwahl:** 08051**Telefon:** 600560**Fax-Vorwahl:** 08051**Fax:** 600544**Neue Station Gynäkologie und Geburtshilfe an der RoMed Klinik Prien a. Chiemsee**

Die Einführung des Beleghebammensystems ist nur eine der Neuerungen, die einen Wandel in der Gynäkologie und Geburtshilfe an der RoMed Klinik Prien a. Chiemsee einleiten. Die Renovierung und komplette Neueinrichtung der geburtshilflich/gynäkologischen Station ist abgeschlossen. Damit ist eine neue und in sich abgeschlossene Abteilung für die Patientinnen geschaffen worden. Der Schwerpunkt liegt dabei auf einer familienorientierten Geburtshilfe, die nach Möglichkeit auch den Partner in das Geburtsgeschehen mit einbezieht.

Ein separates Wehenzimmer neben dem Kreissaal existiert bereits seit längerem, in das sich die werdenden Mütter zurückziehen können. Verschiedene Sitzgelegenheiten ermöglichen es den Frauen, die für sie beste und bequemste Position einzunehmen. Desweiteren ist ein Stillzimmer eingerichtet worden, das das ungestörte Anlegen des Kindes ermöglicht sowie ein Familienzimmer, in dem die Möglichkeit besteht, daß der Partner mit übernachtet. Die Einrichtung eines Säuglingszimmers vervollständigt die Einrichtungen.

Zusätzlich zur organisatorischen Optimierung der gesamten Versorgung ist ab sofort in der RoMed Klinik Prien a. Chiemsee auch die Wassergeburt möglich in einer neuen Wasserwanne.

Wassergeburt - schmerzfreier und gesünder für die Mutter

Durch die entspannende Wirkung des temperierten Wassers wird der Geburtsschmerz gelindert und gravierende Geburtsverletzungen treten seltener auf. Dammschnitte werden nur noch in Ausnahmefällen durchgeführt.

Das Ausstoßen der Nachgeburt erfolgt meist noch im Wasser und ist nicht mit einem erhöhten Blutverlust verbunden.

Sicher für Mutter und Kind

Die Überwachung der kindlichen Herztätigkeit erfolgt über funkgesteuerte Monitoren, somit ist für Mutter und Kind die gleiche Sicherheit wie bei der „Landgeburt“ gewährleistet. Natürliche kindliche Reflexe verhindern die Einatmung von Wasser, auch wenn sich das Kind nach der Geburt noch einige Sekunden unter Wasser befindet.

Infektionen oder andere Krankheiten oder Anpassungsstörungen des Neugeborenen sind bei der Wassergeburt erwiesenermaßen nicht häufiger als bei der Landgeburt.

Traditionelle Entbindung auf der Gebärinsel

Natürlich können die Mütter Ihren Nachwuchs auch weiterhin „an Land“ in einem schön gestalteten Entbindungsraum zur Welt bringen. Hier werden auch alternative Geburtspositionen, im Hocker, Vierfüßlerstand oder stehend am Seil angeboten.

B-[4].1.1 Fachabteilungsschlüssel

	Fachabteilungsschlüssel
1	(2400) Frauenheilkunde und Geburtshilfe

B-[4].1.2 Art der Fachabteilung "Frauenheilkunde und Geburtshilfe"**Abteilungsart:** Belegabteilung**B-[4].2 Versorgungsschwerpunkte der Fachabteilung "Frauenheilkunde und Geburtshilfe"**

B-[4].3 Medizinisch-pflegerische Leistungsangebote der Fachabteilung "Frauenheilkunde und Geburtshilfe"

	Medizinisch-pflegerisches Leistungsangebot	Erläuterungen
1	Akupunktur	
2	Atemgymnastik/-therapie	
3	Geburtsvorbereitungskurse/ Schwangerschaftsgymnastik	
4	Naturheilverfahren/Homöopathie/ Phytotherapie	
5	Säuglingspflegekurse	
6	Spezielles Leistungsangebot von Entbindungspflegern und/oder Hebammen	
7	Stillberatung	
8	Wochenbettgymnastik/ Rückbildungsgymnastik	

B-[4].4 Nicht-medizinische Serviceangebote der Fachabteilung "Frauenheilkunde und Geburtshilfe"**B-[4].5 Fallzahlen der Fachabteilung "Frauenheilkunde und Geburtshilfe"**

Vollstationäre 903
Fallzahl:

B-[4].6 Diagnosen**B-[4].6.1 Hauptdiagnosen nach ICD**

	ICD	Bezeichnung	Fallzahl
1	O65	Geburtshindernis durch Normabweichung des mütterlichen Beckens	45
2	O70	Dammriss während der Geburt	43
3	N81	Vorfall der Scheide bzw. der Gebärmutter	43
4	O69	Komplikationen bei Wehen bzw. Entbindung durch Komplikationen mit der Nabelschnur	27
5	O42	Vorzeitiger Blasensprung	25
6	O60	Vorzeitige Wehen und Entbindung	23
7	N83	Nichtentzündliche Krankheit des Eierstocks, des Eileiters bzw. der Gebärmutterbänder	21
8	N80	Gutartige Wucherung der Gebärmutter Schleimhaut außerhalb der Gebärmutter	18
9	O36	Betreuung der Mutter wegen sonstiger festgestellter oder vermuteter Komplikationen beim ungeborenen Kind	17
10	C50	Brustkrebs	16

B-[4].6.2 Kompetenzdiagnosen

	ICD	Bezeichnung	Fallzahl
1	Z38	Neugeborene	258
2	D25	Gutartiger Tumor der Gebärmuttermuskulatur	105

B-[4].7 Prozeduren nach OPS

B-[4].7.1 OPS, 4stellig

	OPS	Bezeichnung	Fallzahl
1	9-260	Überwachung und Betreuung einer normalen Geburt	127
2	9-261	Überwachung und Betreuung einer Geburt mit erhöhter Gefährdung für Mutter oder Kind	119
3	5-730	Künstliche Fruchtblasensprengung	111
4	5-749	Sonstiger Kaiserschnitt	61
5	5-758	Wiederherstellende Operation an den weiblichen Geschlechtsorganen nach Dammriss während der Geburt	50
6	8-910	Regionale Schmerzbehandlung durch Einbringen eines Betäubungsmittels in einen Spaltraum im Wirbelkanal (Epiduralraum)	38
7	1-471	Entnahme einer Gewebeprobe (Biopsie) aus der Gebärmutterschleimhaut ohne operativen Einschnitt	35
8	5-738	Erweiterung des Scheideneingangs durch Dammschnitt während der Geburt mit anschließender Naht	29
9	5-651	Operative Entfernung oder Zerstörung von Gewebe des Eierstocks	19
10	1-694	Untersuchung des Bauchraums bzw. seiner Organe durch eine Spiegelung	18

B-[4].7.2 Kompetenzprozeduren

	OPS	Bezeichnung	Fallzahl
1	9-262	Versorgung eines Neugeborenen nach der Geburt	263
2	5-683	Vollständige operative Entfernung der Gebärmutter	162
3	5-740	Klassischer Kaiserschnitt	90
4	5-704	Operative Raffung der Scheidenwand bzw. Straffung des Beckenbodens mit Zugang durch die Scheide	60

B-[4].8 Ambulante Behandlungsmöglichkeiten

	Nr. der Ambulanz	Art der Ambulanz	Bezeichnung der Ambulanz	Leistung	Leistungsbezeichnung	Kommentar
1	AM00	Ambulante Chemotherapie	Ambulante Chemotherapie	VG00	Konservative gynäkologische Onkologie. Interdisziplinäre onkologische Betreuung gemeinsam mit Prof. P.E. Petrides, München	

B-[4].9 Ambulante Operationen nach § 115b SGB V

	OPS	Bezeichnung	Fallzahl
1	1-471	Entnahme einer Gewebeprobe (Biopsie) aus der Gebärmutterschleimhaut ohne operativen Einschnitt	118
2	5-690	Operative Zerstörung des oberen Anteils der Gebärmutterschleimhaut - Ausschabung	54
3	1-672	Untersuchung der Gebärmutter durch eine Spiegelung	52
4	5-671	Operative Entnahme einer kegelförmigen Gewebeprobe aus dem Gebärmutterhals	20
5	1-694	Untersuchung des Bauchraums bzw. seiner Organe durch eine Spiegelung	8

	OPS	Bezeichnung	Fallzahl
6	5-711	Operation an der Scheidenvorhofdrüse (Bartholin-Drüse)	8
7	1-472	Entnahme einer Gewebeprobe (Biopsie) aus dem Gebärmutterhals ohne operativen Einschnitt	8
8	5-870	Operative brusterhaltende Entfernung von Brustdrüsengewebe ohne Entfernung von Achsellymphknoten	≤5
9	5-881	Operativer Einschnitt in die Brustdrüse	≤5
10	5-663	Operative(r) Zerstörung oder Verschluss des Eileiters - Sterilisationsoperation bei der Frau	≤5

B-[4].10 Zulassung zum Durchgangs-Arztverfahren der Berufsgenossenschaft

Dieser Teil trifft für die Abteilung Frauenheilkunde und Geburtshilfe nicht zu.

Ambulante Nein

D-Arzt-Zulassung:

Stat. BG-Zulassung: Nein

B-[4].11 Personelle Ausstattung

B-[4].11.1 Ärzte und Ärztinnen

Ärzte und Ärztinnen insgesamt (außer Belegärzte und Belegärztinnen) (Vollkräfte): 0,2 Vollkräfte

Kommentar dazu: Assistenz

– davon Fachärzte und Fachärztinnen (Vollkräfte): 0 Vollkräfte

Kommentar dazu:

Belegärzte und Belegärztinnen (nach § 121 SGB V) (Personen): 8 Personen

Kommentar dazu:

B-[4].11.1.1 Ärztliche Fachexpertise der Fachabteilung "Frauenheilkunde und Geburtshilfe"

	Facharztbezeichnung (Gebiete, Facharzt- und Schwerpunktkompetenzen)	Erläuterungen
1	Frauenheilkunde und Geburtshilfe	

B-[4].11.1.2 Zusatzweiterbildung

B-[4].11.2 Pflegepersonal

	Bezeichnung	Anzahl	Ausbildungsdauer	Kommentar/ Erläuterung
1	Gesundheits- und Krankenpfleger und Gesundheits- und Krankenpflegerinnen	11,45 Vollkräfte	3 Jahre	rechnerisch anteilige Vollkräfte des Gesamtteams der Belegstation
2	Gesundheits- und Kinderkrankenpfleger und Gesundheits- und Kinderkrankenpflegerin	0 Vollkräfte	3 Jahre	
3	Altenpfleger und Altenpflegerinnen	0 Vollkräfte	3 Jahre	
4	Pflegeassistenten und Pflegeassistentinnen	0 Vollkräfte	2 Jahre	

	Bezeichnung	Anzahl	Ausbildungsdauer	Kommentar/ Erläuterung
5	Krankenpflegehelfer und Krankenpflegehelferin	0,7 Vollkräfte	1 Jahr	rechnerisch anteilige Vollkräfte des Gesamtteams der Belegstation
6	Pflegehelfer und Pflegehelferinnen	0 Vollkräfte	ab 200 Std. Basiskurs	
7	Entbindungspfleger und Hebammen	0 Personen	3 Jahre	
8	Operationstechnische Assistenten und Operationstechnische Assistentinnen	0 Vollkräfte	3 Jahre	

B-[4].11.2.1 Pflegerische Fachexpertise der Fachabteilung "Frauenheilkunde und Geburtshilfe" – Anerkannte Fachweiterbildungen / akademische Abschlüsse

	Anerkannte Fachweiterbildungen / zusätzliche akademische Abschlüsse	Kommentar/Erläuterung
1	Hebammen	
2	Leitung von Stationen oder Funktionseinheiten	

B-[4].11.2.2 Pflegerische Fachexpertise der Fachabteilung "Frauenheilkunde und Geburtshilfe" – Zusatzqualifikation

	Zusatzqualifikationen	Kommentar/Erläuterung
1	Praxisanleitung	

B-[4].11.3 Spezielles therapeutisches Personal

	Spezielles therapeutisches Personal	Anzahl Vollkräfte	Kommentar
1	Arzthelfer und Arzthelferin		
2	Diätassistent und Diätassistentin		
3	Masseur/Medizinischer Bademeister und Masseurin/Medizinische Bademeisterin		
4	Physiotherapeut und Physiotherapeutin		
5	Sozialpädagoge und Sozialpädagogin		

B-[5] Hals-, Nasen-, Ohrenheilkunde**B-[5].1 Name****FA-Bezeichnung:** Hals-, Nasen-, Ohrenheilkunde**Name des
Chefarztes:****Straße:** Harrasser Straße**Hausnummer:** 61 - 63**Ort:** Prien a. Chiemsee**PLZ:** 83209**URL:** <http://www.kreisklinik-prien.de>**Email:** info@kkh-prien.de**Telefon-Vorwahl:** 08051**Telefon:** 600548**Fax-Vorwahl:** 08051**Fax:** 600544

Die Abteilung für Hals-Nasen-Ohrenheilkunde wird von der HNO-Gemeinschaftspraxis Prien Dres. Tigges, Moll und Schrader als Belegabteilung geführt.

Die Abteilung verfügt über einen Operationssaal in dem alle Eingriffe des Fachgebiets routinemäßig durchgeführt werden können.

Während des stationären Aufenthaltes werden die Patienten sowohl von den Ärzten als auch von den examinierten Krankenschwestern und Pflegeern der Belegabteilung betreut.

B-[5].1.1 Fachabteilungsschlüssel

Fachabteilungsschlüssel	
1	(2600) Hals-, Nasen-, Ohrenheilkunde

B-[5].1.2 Art der Fachabteilung "Hals-, Nasen-, Ohrenheilkunde"**Abteilungsart:** Belegabteilung**B-[5].2 Versorgungsschwerpunkte der Fachabteilung "Hals-, Nasen-, Ohrenheilkunde"****B-[5].3 Medizinisch-pflegerische Leistungsangebote der Fachabteilung "Hals-, Nasen-, Ohrenheilkunde"****B-[5].4 Nicht-medizinische Serviceangebote der Fachabteilung "Hals-, Nasen-, Ohrenheilkunde"****B-[5].5 Fallzahlen der Fachabteilung "Hals-, Nasen-, Ohrenheilkunde"****Vollstationäre** 187**Fallzahl:****B-[5].6 Diagnosen****B-[5].6.1 Hauptdiagnosen nach ICD**

	ICD	Bezeichnung	Fallzahl
1	T81	Komplikationen bei ärztlichen Eingriffen	≤5
2	H60	Entzündung des äußeren Gehörganges	≤5
3	H71	Eitrige Entzündung des Mittelohrs mit Zerstörung von Knochen und fortschreitender Schwerhörigkeit - Cholesteatom	≤5

	ICD	Bezeichnung	Fallzahl
4	D37	Tumor der Mundhöhle bzw. der Verdauungsorgane ohne Angabe, ob gutartig oder bösartig	≤5
5	Q18	Sonstige angeborene Fehlbildung des Gesichtes bzw. des Halses	≤5
6	D11	Gutartiger Tumor der großen Speicheldrüsen	≤5
7	C85	Sonstiger bzw. vom Arzt nicht näher bezeichneter Typ von Lymphknotenkrebs (Non-Hodgkin-Lymphom)	≤5
8	R04	Blutung aus den Atemwegen	≤5
9	Q17	Sonstige angeborene Fehlbildung des Ohres	≤5
10	K11	Krankheit der Speicheldrüsen	≤5

B-[5].6.2 Kompetenzdiagnosen

	ICD	Bezeichnung	Fallzahl
1	J34	Sonstige Krankheit der Nase bzw. der Nasennebenhöhlen	63
2	J35	Anhaltende (chronische) Krankheit der Gaumen- bzw. Rachenmandeln	60
3	J32	Anhaltende (chronische) Nasennebenhöhlenentzündung	40

B-[5].7 Prozeduren nach OPS

B-[5].7.1 OPS, 4stellig

	OPS	Bezeichnung	Fallzahl
1	5-224	Operation an mehreren Nasennebenhöhlen	36
2	5-221	Operation an der Kieferhöhle	16
3	5-222	Operation am Siebbein bzw. an der Keilbeinhöhle	14
4	5-282	Operative Entfernung von Gaumen- und Rachenmandeln	9
5	5-285	Operative Entfernung der Rachenmandeln bzw. ihrer Wucherungen (ohne Entfernung der Gaumenmandeln)	6
6	5-262	Operative Entfernung einer Speicheldrüse	6
7	5-218	Operative Korrektur der inneren bzw. äußeren Nase	6
8	5-401	Operative Entfernung einzelner Lymphknoten bzw. Lymphgefäße	≤5
9	5-229	Sonstige Operation an den Nasennebenhöhlen	≤5
10	5-200	Operativer Einschnitt in das Trommelfell	≤5

B-[5].7.2 Kompetenzprozeduren

	OPS	Bezeichnung	Fallzahl
1	5-214	Operative Entfernung bzw. Wiederherstellung der Nasenscheidewand	72
2	5-215	Operation an der unteren Nasenmuschel	51
3	5-281	Operative Entfernung der Gaumenmandeln (ohne Entfernung der Rachenmandel) - Tonsillektomie ohne Adenotomie	50

B-[5].8 Ambulante Behandlungsmöglichkeiten

B-[5].9 Ambulante Operationen nach § 115b SGB V

	OPS	Bezeichnung	Fallzahl
1	5-285	Operative Entfernung der Rachenmandeln bzw. ihrer Wucherungen (ohne Entfernung der Gaumenmandeln)	89
2	5-200	Operativer Einschnitt in das Trommelfell	13

	OPS	Bezeichnung	Fallzahl
3	5-194	Operativer Verschluss des Trommelfells (Typ I)	≤5
4	5-216	Operatives Einrichten (Reposition) eines Nasenbruchs	≤5
5	5-259	Sonstige Operation an der Zunge	≤5
6	5-184	Operative Korrektur abstehender Ohren	≤5
7	5-902	Freie Hautverpflanzung[, Empfängerstelle und Art des Transplantats]	≤5
8	5-401	Operative Entfernung einzelner Lymphknoten bzw. Lymphgefäße	≤5
9	5-250	Operativer Einschnitt, Entfernung oder Zerstörung von erkranktem Gewebe der Zunge	≤5
10	5-211	Operativer Einschnitt in die Nase	≤5

B-[5].10 Zulassung zum Durchgangs-Arztverfahren der Berufsgenossenschaft

Dieser Teil trifft für die Abteilung Hals-, Nasen-, Ohrenheilkunde nicht zu.

Ambulante D-Arzt-Zulassung: Nein

Stat. BG-Zulassung: Nein

B-[5].11 Personelle Ausstattung

B-[5].11.1 Ärzte und Ärztinnen

Ärzte und Ärztinnen insgesamt (außer Belegärzte und Belegärztinnen) (Vollkräfte): 0 Vollkräfte

Kommentar dazu:

– davon Fachärzte und Fachärztinnen (Vollkräfte): 0 Vollkräfte

Kommentar dazu:

Belegärzte und Belegärztinnen (nach § 121 SGB V) (Personen): 3 Personen

Kommentar dazu:

B-[5].11.1.1 Ärztliche Fachexpertise der Fachabteilung "Hals-, Nasen-, Ohrenheilkunde"

	Facharztbezeichnung (Gebiete, Facharzt- und Schwerpunktkompetenzen)	Erläuterungen
1	Hals-Nasen-Ohrenheilkunde	

B-[5].11.1.2 Zusatzweiterbildung

B-[5].11.2 Pflegepersonal

	Bezeichnung	Anzahl	Ausbildungsdauer	Kommentar/ Erläuterung
1	Gesundheits- und Krankenpfleger und Gesundheits- und Krankenpflegerinnen	1,42 Vollkräfte	3 Jahre	rechnerisch anteilige Vollkräfte des Gesamtteams der Belegstation
2	Gesundheits- und Kinderkrankenpfleger und Gesundheits- und Kinderkrankenpflegerin	0 Vollkräfte	3 Jahre	
3	Altenpfleger und Altenpflegerinnen	0 Vollkräfte	3 Jahre	

	Bezeichnung	Anzahl	Ausbildungsdauer	Kommentar/ Erläuterung
4	Pflegeassistenten und Pflegeassistentinnen	0 Vollkräfte	2 Jahre	
5	Krankenpflegehelfer und Krankenpflegehelferin	0,16 Vollkräfte	1 Jahr	rechnerisch anteilige Vollkräfte des Gesamtteams der Belegstation
6	Pflegehelfer und Pflegehelferinnen	0 Vollkräfte	ab 200 Std. Basiskurs	
7	Entbindungspfleger und Hebammen	0 Personen	3 Jahre	
8	Operationstechnische Assistenten und Operationstechnische Assistentinnen	0 Vollkräfte	3 Jahre	

B-[5].11.2.1 Pflegerische Fachexpertise der Fachabteilung "Hals-, Nasen-, Ohrenheilkunde" – Anerkannte Fachweiterbildungen / akademische Abschlüsse

B-[5].11.2.2 Pflegerische Fachexpertise der Fachabteilung "Hals-, Nasen-, Ohrenheilkunde" – Zusatzqualifikation

B-[5].11.3 Spezielles therapeutisches Personal

	Spezielles therapeutisches Personal	Anzahl Vollkräfte	Kommentar
1	Arzthelfer und Arzthelferin		
2	Diätassistent und Diätassistentin		
3	Masseur/Medizinischer Bademeister und Masseurin/Medizinische Bademeisterin		
4	Physiotherapeut und Physiotherapeutin		
5	Sozialpädagoge und Sozialpädagogin		

B-[6] Nuklearmedizin**B-[6].1 Name****FA-Bezeichnung:** Nuklearmedizin**Name des
Chefarztes:****Straße:** Harrasser Straße**Hausnummer:** 61 - 63**Ort:** Prien a. Chiemsee**PLZ:** 83209**URL:** <http://www.kreisklinik-prien.de>**Email:** info@kkh-prien.de**Telefon-Vorwahl:** 08051**Telefon:** 6000**Fax-Vorwahl:** 08051**Fax:** 600544**Leitender Arzt:** Dr. Walter Dirr**B-[6].1.1 Fachabteilungsschlüssel**

	Fachabteilungsschlüssel
1	(3200) Nuklearmedizin

B-[6].1.2 Art der Fachabteilung "Nuklearmedizin"**Abteilungsart:** Nicht-Bettenführend**B-[6].2 Versorgungsschwerpunkte der Fachabteilung "Nuklearmedizin"**

Schwerpunkte der nuklearmedizinischen Diagnostik an der RoMed Klinik Prien a. Chiemsee sind außer der Schilddrüse das Herz, Knochen, und Lunge, seltener Nierenfunktionen und Suche nach Blutungsquellen.

B-[6].3 Medizinisch-pflegerische Leistungsangebote der Fachabteilung "Nuklearmedizin"**B-[6].4 Nicht-medizinische Serviceangebote der Fachabteilung "Nuklearmedizin"****B-[6].5 Fallzahlen der Fachabteilung "Nuklearmedizin"****Vollstationäre****Fallzahl:****B-[6].6 Diagnosen****B-[6].6.1 Hauptdiagnosen nach ICD****B-[6].6.2 Kompetenzdiagnosen****B-[6].7 Prozeduren nach OPS****B-[6].7.1 OPS, 4stellig****B-[6].7.2 Kompetenzprozeduren****B-[6].8 Ambulante Behandlungsmöglichkeiten**

	Nr. der Ambulanz	Art der Ambulanz	Bezeichnung der Ambulanz	Leistung	Leistungsbezeichnung	Kommentar
1	AM07	Privatambulanz	Privatambulanz			

B-[6].9 Ambulante Operationen nach § 115b SGB V**B-[6].10 Zulassung zum Durchgangs-Arztverfahren der Berufsgenossenschaft**

Ambulante
D-Arzt-Zulassung: Nein

Stat. BG-Zulassung: Nein

B-[6].11 Personelle Ausstattung**B-[6].11.1 Ärzte und Ärztinnen**

Ärzte und Ärztinnen insgesamt 1 Vollkräfte
(außer Belegärzte und
Belegärztinnen) (Vollkräfte):

Kommentar dazu:

– davon Fachärzte und 1 Vollkräfte
Fachärztinnen (Vollkräfte):

Kommentar dazu:

Belegärzte und Belegärztinnen
(nach § 121 SGB V) (Personen):

Kommentar dazu:

B-[6].11.1.1 Ärztliche Fachexpertise der Fachabteilung "Nuklearmedizin"

	Facharztbezeichnung (Gebiete, Facharzt- und Schwerpunktkompetenzen)	Erläuterungen
1	Nuklearmedizin	

B-[6].11.1.2 Zusatzweiterbildung**B-[6].11.2 Pflegepersonal**

	Bezeichnung	Anzahl	Ausbildungsdauer	Kommentar/ Erläuterung
1	Gesundheits- und Krankenpfleger und Gesundheits- und Krankenpflegerinnen	0 Vollkräfte	3 Jahre	
2	Gesundheits- und Kinderkrankenpfleger und Gesundheits- und Kinderkrankenpflegerin	0 Vollkräfte	3 Jahre	
3	Altenpfleger und Altenpflegerinnen	0 Vollkräfte	3 Jahre	
4	Pflegeassistenten und Pflegeassistentinnen	0 Vollkräfte	2 Jahre	
5	Krankenpflegehelfer und Krankenpflegehelferin	0 Vollkräfte	1 Jahr	
6	Pflegehelfer und Pflegehelferinnen	0 Vollkräfte	ab 200 Std. Basiskurs	
7	Entbindungspfleger und Hebammen	0 Personen	3 Jahre	

	Bezeichnung	Anzahl	Ausbildungsdauer	Kommentar/ Erläuterung
8	Operationstechnische Assistenten und Operationstechnische Assistentinnen	0 Vollkräfte	3 Jahre	

B-[6].11.2.1 Pflegerische Fachexpertise der Fachabteilung "Nuklearmedizin" – Anerkannte Fachweiterbildungen / akademische Abschlüsse

B-[6].11.2.2 Pflegerische Fachexpertise der Fachabteilung "Nuklearmedizin" – Zusatzqualifikation

B-[6].11.3 Spezielles therapeutisches Personal

	Spezielles therapeutisches Personal	Anzahl Vollkräfte	Kommentar
1	Medizinisch-technischer Assistent und Medizinisch-technische Assistentin/ Funktionspersonal	2	

B-[7] Anästhesie

B-[7].1 Name

FA-Bezeichnung:	Anästhesie
Name des Chefarztes:	Dr. med. Peter Strasser
Straße:	Harrasser Straße
Hausnummer:	61 - 63
Ort:	Prien a. Chiemsee
PLZ:	83209
URL:	http://www.kreisklinik-prien.de
Email:	info@kkh-prien.de
Telefon-Vorwahl:	08051
Telefon:	6000
Fax-Vorwahl:	08051
Fax:	600544

B-[7].1.1 Fachabteilungsschlüssel

B-[7].1.2 Art der Fachabteilung "Anästhesie"

Abteilungsart: Nicht-Bettenführend

B-[7].2 Versorgungsschwerpunkte der Fachabteilung "Anästhesie"

	Versorgungsschwerpunkte	Erläuterungen
1	Schmerztherapie	
2	Anästhesiologische Regionalverfahren	

B-[7].3 Medizinisch-pflegerische Leistungsangebote der Fachabteilung "Anästhesie"

B-[7].4 Nicht-medizinische Serviceangebote der Fachabteilung "Anästhesie"

B-[7].5 Fallzahlen der Fachabteilung "Anästhesie"

Vollstationäre

Fallzahl:

Teilstationäre 0

Fallzahl:

B-[7].6 Diagnosen**B-[7].6.1 Hauptdiagnosen nach ICD****B-[7].6.2 Kompetenzdiagnosen****B-[7].7 Prozeduren nach OPS****B-[7].7.1 OPS, 4stellig****B-[7].7.2 Kompetenzprozeduren****B-[7].8 Ambulante Behandlungsmöglichkeiten**

	Nr. der Ambulanz	Art der Ambulanz	Bezeichnung der Ambulanz	Leistung	Leistungsbezeichnung	Kommentar
1	AM00	Narkoseambulanz	Narkoseambulanz			

B-[7].9 Ambulante Operationen nach § 115b SGB V**B-[7].10 Zulassung zum Durchgangs-Arztverfahren der Berufsgenossenschaft**

Ambulante Nein

D-Arzt-Zulassung:

Stat. BG-Zulassung: Nein

B-[7].11 Personelle Ausstattung**B-[7].11.1 Ärzte und Ärztinnen**

Ärzte und Ärztinnen insgesamt (außer Belegärzte und Belegärztinnen) (Vollkräfte): 6,3 Vollkräfte

Kommentar dazu:

– davon Fachärzte und Fachärztinnen (Vollkräfte): 6,3 Vollkräfte

Kommentar dazu:

Belegärzte und Belegärztinnen (nach § 121 SGB V) (Personen): 2 Personen

Kommentar dazu: Betreuung der ambulanten Operationen durch niedergelassene Kooperationsfachärzte für Anästhesie

B-[7].11.1.1 Ärztliche Fachexpertise der Fachabteilung "Anästhesie"**B-[7].11.1.2 Zusatzweiterbildung**

	Zusatzweiterbildungen (fakultativ)	Erläuterungen
1	Intensivmedizin	

B-[7].11.2 Pflegepersonal

	Bezeichnung	Anzahl	Ausbildungsdauer	Kommentar/ Erläuterung
1	Gesundheits- und Krankenpfleger und Gesundheits- und Krankenpflegerinnen	9,54 Vollkräfte	3 Jahre	
2	Gesundheits- und Kinderkrankenpfleger und Gesundheits- und Kinderkrankenpflegerin	0 Vollkräfte	3 Jahre	
3	Altenpfleger und Altenpflegerinnen	0 Vollkräfte	3 Jahre	

	Bezeichnung	Anzahl	Ausbildungsdauer	Kommentar/ Erläuterung
4	Pflegeassistenten und Pflegeassistentinnen	0 Vollkräfte	2 Jahre	
5	Krankenpflegehelfer und Krankenpflegehelferin	0 Vollkräfte	1 Jahr	
6	Pflegehelfer und Pflegehelferinnen	0 Vollkräfte	ab 200 Std. Basiskurs	
7	Entbindungspfleger und Hebammen	0 Personen	3 Jahre	
8	Operationstechnische Assistenten und Operationstechnische Assistentinnen	0 Vollkräfte	3 Jahre	

B-[7].11.2.1 Pflegerische Fachexpertise der Fachabteilung "Anästhesie" – Anerkannte Fachweiterbildungen / akademische Abschlüsse

	Anerkannte Fachweiterbildungen / zusätzliche akademische Abschlüsse	Kommentar/Erläuterung
1	Intensivpflege und Anästhesie	
2	Leitung von Stationen oder Funktionseinheiten	

B-[7].11.2.2 Pflegerische Fachexpertise der Fachabteilung "Anästhesie" – Zusatzqualifikation

	Zusatzqualifikationen	Kommentar/Erläuterung
1	Praxisanleitung	
2	Schmerzmanagement	

B-[7].11.3 Spezielles therapeutisches Personal

C Qualitätssicherung**C-2 Externe Qualitätssicherung nach Landesrecht gemäß § 112 SGB V**

Über § 137 SGB V hinaus ist auf Landesebene keine verpflichtende Qualitätssicherung vereinbart.

C-3 Qualitätssicherung bei Teilnahme an Disease-Management-Programmen (DMP) nach § 137f SGB V

trifft nicht zu / entfällt

C-4 Teilnahme an sonstigen Verfahren der externen vergleichenden Qualitätssicherung

Das zertifizierte Darmzentrum leitet regelmäßig die Daten der diagnostizierten und behandelten Tumorerkrankungen an das Tumorregister München weiter. Im Gegenzug erhält das Darmzentrum Daten zurück, die eine vergleichende Prüfung der Qualität der Tumorbehandlungen erlaubt.

C-5 Umsetzung der Mindestmengenvereinbarung nach § 137 SGB V

	Leistungsbereich	Mindestmenge (im Berichtsjahr)	Erbrachte Menge (im Berichtsjahr)	Ausnahmetatbesta	Kommentar/ Erläuterung
1	06 - Kniegelenk Totalendoprothese (2010)	50	100		

D Qualitätsmanagement

D-1 Qualitätspolitik

Der zentrale Grundsatz der Qualitätspolitik der RoMed Kliniken besteht darin, umfangreiche Maßnahmen zur kontinuierlichen Qualitätsentwicklung, die alle Aspekte der Betreuung der ihr anvertrauten Patienten umfassen, praktisch umzusetzen.

Die qualitativ hochwertigen Patientenversorgung und die professionelle medizinische Durchführung aller Beratungen, Untersuchungen und diagnostischen Maßnahmen kennzeichnet unsere gemeinsame Arbeit.

Die nachhaltige Ausrichtung der Dienstleistungen an den Erwartungen unserer "Interessenspartner" an unsere Dienstleistung wird durch das übergeordnete Klinikdirektorium permanent geprüft und nachverfolgt.

Unsere externen Interessenspartner sind: die Patienten, die wir behandeln, die gesamten Kostenträger, zuweisende Ärzte und Einrichtungen und nicht zuletzt die Gesellschaft, der wir verpflichtet sind.

Als interne Interessenspartner sehen wir an: die Mitarbeiter, die Leitung der RoMed Klinik Wasserburg sowie den Träger.

Das Direktorium und die Mitarbeiter haben gemeinsam ein Management entwickelt und eingeführt, das die Anforderungen aller geforderten Qualitätssicherungs-Programme voll erfüllt und den Patienten und allen anderen Interessenspartnern umfassende Einblicke in alle Leistungsbereiche unserer Einrichtung ermöglicht.

Das umfassende Management der RoMed Klinik Wasserburg zielt darauf ab, dass alle qualitätsrelevanten Aspekte

- der Strukturqualität,
- der Prozessqualität und
- der Ergebnisqualität

einer kontinuierlichen Kontrolle und ständiger Verbesserung unterliegen.

In der Umsetzung unseres Qualitätsmanagements werden regelmäßig und umfassend die Erwartungen und Bedürfnisse unserer Interessenspartner (z. B. Ärztstammtisch) erfasst. Die internen Strukturen und alle qualitätsrelevanten Prozesse der Klinik werden festgelegt, dokumentiert und optimiert. Anhand interner Kennzahlen wird stetig die Qualität unserer Leistungen im oben genannten Sinne gemessen. Verbesserungsbereiche können anhand unserer Kennzahlen, internen und externen Audits lokalisiert und zügige Verbesserungen eingeleitet werden.

Die stetige Qualitätserfassung in allen wichtigen Bereichen und die darauf aufbauenden Optimierungen konstituieren einen kontinuierlichen Verbesserungsprozess - durch das Qualitätsmanagement sind wir in der Lage, unsere Leistungen immer besser an die Bedürfnisse und Erwartungen unserer Interessenspartner anzupassen.

D-1.1 Leitbild (Leitmotto) des Krankenhauses, Vision, Mission

Übergeordnetes Leitbild / RoMed Kliniken

Kompetenz und Zuwendung unter vier Dächern / ROMED

- R** = Respekt; Empathie und Fairness gegenüber allen Menschen.
Der Patient steht im Mittelpunkt unserer Arbeit, sein Wille wird respektiert
- O** = Organisation und Zusammenarbeit unter vier Dächern in freundlich gestalteten Kliniken
- M** = Medizin, medizinische-, pflegerische- und therapeutische Fachkompetenz garantiert eine umfassende Versorgung unserer Patienten auf höchstem Niveau, unterstützt durch moderne Technik
- E** = Entwicklung, die vier Kliniken unterwerfen sich einem kontinuierlichen Verbesserungsprozess und nehmen am medizinischen Fortschritt teil
- D** = Daten, durch Kennzahlen wird die Zielerreichung kontinuierlich überprüft

Leitbild der Pflege / RoMed Kliniken

„Der wichtigste Mensch ist der, der Dir gerade gegenübersteht“

Im Mittelpunkt unseres gesamten Handelns stehen wir den Menschen, mit seinen individuellen körperlichen, geistigen, sozialen und spirituellen Bedürfnissen.

Pflegekräfte setzen all ihr Wissen und Professionalität ein, um qualifiziert zu pflegen und zu beraten, sowie vermittelnde und begleitende Unterstützung zu gewährleisten. Der respektvolle Umgang miteinander prägen unser Sozial- und Arbeitsleben.

Wir verstehen unsere Arbeit als gesellschaftlichen Auftrag, den wir mit gestalten.

D-1.2 Qualitätsmanagementansatz / -grundsätze des Krankenhauses

D-1.2.2 Verantwortung und Führung

Führungsaufgaben:

Zur Umsetzung des Leitbildes und zur Erreichung der Unternehmensziele sind für die Führungskräfte der RoMed Kliniken folgende, allgemeine Führungsaufgaben definiert.

- Führungskräfte haben das Leitbild vorzuleben und auf dessen Umsetzung zu achten.
- Führungskräfte machen klare Vorgaben für ihren Arbeitsbereich und überprüfen deren Umsetzung.
- Führungskräfte denken und handeln zielorientiert, prozessorientiert und bereichsübergreifend.
- Führungskräfte handeln zweckorientiert, wirtschaftlich und setzen Ressourcen zielgerichtet ein.
- Führungskräfte informieren ihre Mitarbeiter zeitnah, eindeutig und auf der Grundlage offizieller Informationen.
- Führungskräfte fördern ihre Mitarbeiter gezielt entsprechend ihren Fähigkeiten und geben ihnen einen angemessenen Handlungsfreiraum.
- Die Führungskräfte betrachten Mitarbeiter als kompetente Partner zur Bewältigung der bestehenden Aufgaben und binden sie in notwendige Entwicklungen ein.
- Führungskräfte vertreten das Unternehmen positiv nach außen.

D-1.2.3 Mitarbeiterorientierung und -beteiligung

Einbeziehung der Mitarbeiter:

Die Klinikleitung bezieht die Mitarbeiter in die Weiterentwicklung des Qualitätsmanagements und damit in den kontinuierlichen Verbesserungsprozess mit ein.

Das Leitbild, die Qualitätspolitik und die Unternehmensziele der Klinik sind Gegenstand von Mitarbeitergesprächen sowie entsprechender Besprechungen, so dass deren Verständnis und deren Umsetzung in allen Bereichen sichergestellt wird.

Im Rahmen des Qualitätsmanagements wird gewährleistet, dass die Mitarbeiter in den kontinuierlichen Verbesserungsprozess (KVP) einbezogen werden. Dies geschieht durch regelmäßige Kommunikation über das QM sowie bei Veränderung von für den Mitarbeiter relevanten Regelungen. Außerdem sind die Mitarbeiter an der Entwicklung von Qualitätszielen, Verfahrensanweisungen, Regelungen, Dokumenten, etc. in ihren Bereichen stets beteiligt.

D-1.2.6 Zielorientierung und Flexibilität

Ergebnisorientierung:

Zentraler Bestandteil der Qualitätspolitik der RoMed Kliniken Bad Aibling – Prien a. Chiemsee – Wasserburg a. Inn ist eine explizite Ergebnisorientierung. Die Ergebnisse unserer Dienstleistungen hinsichtlich der Kundenerwartungen werden kontinuierlich und systematisch erfasst und bewertet. Regelmäßige Rückmeldungen unserer internen und externen Interessenspartner sowie die Auswertung der erhobenen Kennzahlen auf Prozessebene geben uns Auskunft über die Qualität unserer Dienstleistung.

Die medizinischen Ergebnisse der Behandlung und Untersuchung werden durch die Fachgremien und die externe Qualitätssicherung analysiert und bewertet. Alle Ergebnisse fließen in unser Management-System als wertvolle Informationen ein und stellen die Grundlage für die Maßnahmenplanung zur kontinuierlichen Verbesserung unserer Kliniken dar.

D-1.2.7 Fehlervermeidung und Umgang mit Fehlern

Umgang mit Störungen

Die Störungen in der Patientenbehandlung

Durch die in der Verfahrensanweisung festgelegten Informationswege ist sichergestellt, dass Fehler in der Behandlung sofort und umfassend mit den Verantwortlichen Vorgesetzten kommuniziert werden. Diese leiten alle Maßnahmen zur sofortigen Anpassung der Weiterbehandlung (Fehlerkorrektur) ein, um weitmöglichst Schaden vom Patienten, die durch einen Behandlungsfehler entstehen könnten, abzuwenden.

Im Rahmen des Verfahrens zu Korrektur- und Vorbeugemaßnahmen werden die Zwischenfälle auf ggf. vorliegende systematische Fehlerursachen analysiert und es werden notwendige Maßnahmen eingeleitet.

D-2 Qualitätsziele

Die langfristigen Qualitätsziele der RoMed Klinik Prien - die gleichzeitig Unternehmensziele sind – stehen in engem Zusammenhang mit unserer Vision und unseren Grundwerten.

Aus dem Leitbild hat die Leitung der RoMed Klinik Prien in enger Zusammenarbeit mit allen Mitarbeitern mittelfristige Qualitätsziele abgeleitet, die in den kommenden Jahren sukzessive erreicht werden sollen. Hierzu werden für jedes Jahr auf der Basis der Qualitätsergebnisse der letzten 12 Monate jährliche Qualitätsziele formuliert.

D-2.1 strategische/ operative Ziele

Allgemeine Ziele:

- hohe Patientenzufriedenheit
- Sicherstellung der Wettbewerbsfähigkeit mit anderen Krankenhäusträgern und sonstigen medizinischen Leistungserbringern
- Verbesserung der Qualität und Wirtschaftlichkeit der Häuser durch Vernetzung und Kooperation mit weiteren Leistungserbringern im Gesundheitswesen.
- Öffnung für mögliche weitere Fusionen mit kommunalen Krankenhäusern der Region

Spezifische Ziele der Klinik:

- Ausbau der chirurgischen MVZ-Praxisfiliale
- Konzentration gelenkchirurgischer und orthopädischer Leistungen
- Stärkung der urologischen Leistungen der Beleg- und Konsiliarärzte und Anbindung an das Prostatakarzinomzentrum Rosenheim.
- Anbindung niedergelassener Facharztpraxen und Ausbau der ambulanten Operationen im Gesundheitszentrum
- Schwachstellenanalyse der Laborversorgung mit betriebswirtschaftlicher Neuorganisation des Labors
- Weiterentwicklung der „Fast-track-Chirurgie“
- Ausbau der Unfallchirurgie mit Erfüllung der Anforderungen an das Traumanetzwerk München Obb. Süd
- Aufbau eines diabetischen Fußzentrums

D-4 Instrumente des Qualitätsmanagements

Kontinuierliche Verbesserung

Grundsätze

Nur wer seine Leistung misst, weiß wo er steht und nur dann ist er in der Lage, die Wirksamkeit seiner Bemühungen zu bewerten, Veränderungen - im positiven wie im negativen - zu erkennen und darauf zielgerichtet zu reagieren. Dies gilt sowohl für die Prozessqualität als auch die Ergebnisqualität.

Unserer Auffassung nach genügt es nicht nur Ideen zu haben, sondern die Fortführung in der Umsetzung der kontinuierlichen Bewertung und Reaktion auf die Ergebnisse sicherzustellen. Es ist unser Bestreben den Managementgrundsatz „Plan-Do-Check-Act“ in allen Klinikbereichen anzuwenden.

Zufriedenheit der Interessenspartner

Die systematische Planung, Durchführung und Auswertung von Befragungen der Patienten, Zuweiser und der Mitarbeiter bildet die Grundlage für eine bestmögliche Ausrichtung der Dienstleistungen an den Belangen der zentralen Interessenspartner.

Hierzu wird die Kundenzufriedenheit in Form von Befragungen regelmäßig (mindestens einmal jährlich) ermittelt. Die Auswertung wird durch benannte Personen durchgeführt. Die Bewertung der Ergebnisse und die Maßnahmeneinleitung obliegen der Klinikleitung. Alle Ergebnisse werden den Mitarbeitern kurzfristig zur Kenntnis gebracht und darüber hinaus im jährlichen Managementbericht zusammengefasst. Die resultierenden Ergebnisse gehen in die jährliche Management-Bewertung ein.

Prozesscontrolling

Für alle zentralen Dienstleistungsprozesse sind Überwachungsinstrumente festgelegt, die die Mitarbeiter der RoMed Klinik Prien a. Chiemsee in die Lage versetzen, die festgelegte Qualität der Dienstleistungserbringung zu kontrollieren.

Prozesskennzahlen

Die zentralen Klinikprozesse sind durch differenzierte Verfahrensanweisungen definiert. Über entsprechende Kennzahlen wird die Güte der jeweiligen Prozessqualität quantitativ erfasst. Die Ergebnisse werden kurzfristig ausgewertet (monatlich bis vierteljährlich) und der Prozess wird entsprechend den Entwicklungen gesteuert. Bei unerwünschten Entwicklungen erfolgt eine entsprechende Korrektur über kurzfristige Maßnahmen, deren Wirksamkeit nachverfolgt wird.

In den einzelnen Verfahrensanweisungen ist geregelt, welche Kennzahlen in welcher Form erhoben werden. Soweit nicht weiter ausgeführt, ist hierfür der jeweilige Prozessverantwortliche zuständig und verantwortlich. Die jeweiligen Kennzahlen sind wesentlicher Teil der Qualitätsplanung, die Ergebnisse des Prozess -Controlling werden im Managementbericht zusammengestellt.

Die aus der Unternehmensstrategie abgeleiteten Zielsetzungen bilden sich in den Zielwerten ab, die für alle Kennzahlen definiert sind. Die Zielwerte werden auf der Grundlage der strategischen oder operativen Planung regelmäßig aktualisiert und geprüft. Überschreiten die erfassten Werte festgelegte Eingriffsgrenzen, werden unmittelbar entsprechende Korrekturmaßnahmen mit der

verantwortlichen Führungskraft abgestimmt und eingeleitet.

Umgang mit Fehlern

Im Fehlermanagement der Klinik Prien wird unterschieden zwischen

- Fehlern in der Patientenbehandlung und Fehlern im direkten Umfeld der Patientenbehandlung, die ggf. Schadenersatzansprüche des Patienten erwarten lassen (sog. Zwischenfälle) sowie
- anderen sog. allgemeinen Fehlern z.B. in den Bereichen Verwaltung, Technik, Organisation, Personal, etc., die keinen direkten Einfluss auf die Patientenbehandlung haben.

Fehler in der Patientenbehandlung

Fehler in der Patientenbehandlung werden als medizinisch/pflegerische Zwischenfälle bezeichnet.

Medizinisch/pflegerische Zwischenfälle sind gravierende Abweichungen vom normalen Behandlungsablauf, die zu einem Schaden geführt haben oder noch führen können und deshalb Schadenersatzansprüche des Patienten erwarten lassen (ggf. strafrechtliche Überprüfung).

Auftreten können beispielhaft:

- Behandlungsfehler (Medikationsfehler),
- Verstöße gegen den fachärztlichen Standard,
- Aufklärungspflichtverletzungen,
- Organisationsfehler und
- Fehler bei der Indikationsstellung sowie
- Dokumentationsfehler mit Folgewirkung.

Nicht gemeint sind hiermit die Abweichungen innerhalb des normalen Behandlungs- und Pflegekorridors, die im Routinebetrieb regelmäßig auftreten können (sog. Komplikationen).

Allgemeine Fehler

Beim Auftreten von Fehlern, die die Behandlung von Patienten nicht betreffen, sind folgende grundsätzliche Verhaltensregeln festgelegt:

Es erfolgt eine unmittelbare Meldung von Fehlern an die betroffenen Vorgesetzten und bei Notwendigkeit an alle betroffenen Bereiche des Krankenhauses.

Es wird eine sofortige Fehlerkorrektur vorgenommen, um die Folgen des Fehlers zu korrigieren bzw. zu minimieren.

In der Fehlerbearbeitung steht nicht die Suche nach dem "Schuldigen" im Vordergrund sondern die gemeinsame Ursachenanalyse.

Die Beschreibung des Fehlers, die zum Fehler führenden Umstände, die getroffenen Maßnahmen, vermutete Ursachen und Vorschläge zur Korrektur werden über das Formular "Meldebogen für innerbetriebliche Verbesserungsvorschläge" an die Klinikleitung weitergeleitet.

Im Rahmen des Verfahrens zu Korrektur- und Vorbeugemaßnahmen werden die allgemeinen Fehler auf ggf. vorliegende systematische Fehlerursachen analysiert und es werden notwendige Maßnahmen eingeleitet.

Die Wirksamkeit des Fehlermanagements wird im Rahmen der Management-Bewertung geprüft.

D-5 Qualitätsmanagement-Projekte

Nachdem wir im Jahr 2006 erfolgreich nach DIN EN ISO 9001:2000-12 zertifiziert wurden, war das wesentliche Qualitätsprojekt der folgenden Jahre die Weiterentwicklung und Standardisierung der Abläufe. Folgende Prozesse wurden hierfür in den letzten Jahren erarbeitet und optimiert.

Klinikprozesse

- P1 Terminierung und Abrechnung amb. Endoskopiepatienten
- P2 Geplante stationäre Aufnahme
- P3 Elektives ambulantes Operieren
- P4 Versorgung und Betreuung von Wahlleistungspatienten
- P5 Medizinischer Notfall in der Klinik
- P6 OP-Management
- P7 Entlassmanagement
- P8 Organisation
- shandbuch chirurgische Aufnahme / Notfallversorgung
- P9 Arztbriefschreibung
- P10 Visitenorganisation
- P12 Archivordnung

Übersicht der unterstützenden Prozesse

- P13 Regelkommunikation
- P14 Einarbeitung neuer Mitarbeiter
- P15 Dokumentenlenkung interner und externer Arbeitsunterlagen
- P16 Lenkung der Dokumentation
- P17 Interne Audits
- P18 Beschwerdemanagement
- P19 Wartung und Instandhaltung Haustechnik
- P20
- Lieferantenmanagement
- P21 Einkauf Beschaffung med. Verbrauchsmaterial
- P24 Erarbeitung von Prozessen
- P25 Prozesscontrolling
- P27 Therapieplanung Physiotherapie
- P28 Krankenhaus Alarm und Einsatzplan
- P31 Korrektur- und Vorbeugemaßnahmen
- P33 Verhalten bei medizinischen / pflegerischen Zwischenfällen (Versicherungsfälle)

D-6 Bewertung des Qualitätsmanagements

1. Externe Bewertung: Zertifiziert nach DIN EN ISO 9001:2000-12

2. Interne Bewertung:

Grundlage der Bewertung

Das Management-Review beruht auf allen verfügbaren Daten und Informationen und insbesondere auf dem Managementbericht über die vorhergehende Qualitätsperiode.

Der Bericht enthält Informationen zu folgenden Punkten:

- Aktivitäten der Prozessverantwortlichen, des QM- B,
- Qualitätsprojekte der letzten Periode,
- Ergebnisse des Prozess-Controllings,
- erreichte Verbesserungen, Korrektur- und Vorbeugemaßnahmen,
- Ergebnisse des Beschwerdemanagements,
- Ergebnisse der Patienten- und Mitarbeiterbefragungen,
- Aktivitäten und Maßnahmen zu Unternehmenszielen, Unternehmensleitlinien, deren Bekanntmachung und Weiterentwicklung,
- Schulungs- und Qualifizierungsmaßnahmen zum Qualitätsmanagement,
- Ergebnisse der internen Audits.

Durchführung der Bewertung

Das jährliche Management-Review ist das zentrale Instrument zur Steuerung des kontinuierlichen Verbesserungsprozesses (KVP). Die Bewertung stellt eine Beurteilung der aktuellen Situation in der Klinik auf der Basis der für das entsprechende Jahr gesetzten Qualitätsziele dar - beurteilt wird das jeweilige Maß der Zielerreichung.

Grundlage des Management-Reviews ist der Managementbericht über die zurückliegende Periode.

Ein wesentliches Beurteilungskriterium ist die Prüfung der Beziehung zu den Interessenspartnern der Klinik - bezogen auf das Management und bezogen auf unsere Dienstleistungen.

Als Ergebnis der Management-Bewertung

- können die Qualitätspolitik der Klinik und die mittelfristigen Qualitätsziele angepasst werden,
- werden die Qualitätsziele für die kommende Periode definiert, diskutiert und einvernehmlich verabschiedet,
- werden Qualitätsprojekte zur Optimierung der Dienstleitung und der Organisation der Klinik eingerichtet,
- wird der Aus- und Weiterbildungsplan für die Mitarbeiter erstellt,
- werden die QM-Instrumente angepasst.

Management Bericht

Die Ergebnisse des Management-Reviews werden im Management-Bericht zusammengestellt.

Er gliedert sich in zwei Abschnitte:

(1) Ergebnisse der Bewertung des Qualitätsmanagement-Systems

- Erfüllung der Forderungen und Ziele seit der letzten Management-Bewertung,
- Bewertung der Wirksamkeit des Qualitätsmanagements, insbesondere im Hinblick auf eine erhöhte Zufriedenheit der Interessenspartner.

(2) Qualitätsplanung für das folgende Jahr:

- Änderung von Qualitätspolitik und mittelfristigen Qualitätszielen,
- Festlegung der Jahres-Qualitätsziele,
- Festlegung von Qualitätsprojekten,
- Aus- und Weiterbildungsplan für die Mitarbeiter,
- Projektplanung.