



RoMed

Klinik Wasserburg am Inn

Kliniken der Stadt und des Landkreises
Rosenheim GmbH



Strukturierter Qualitätsbericht
gemäß § 137 Abs. 3 Satz 1 Nr. 4 SGB V
für das Berichtsjahr 2010
für die RoMed Klinik Wasserburg am Inn
14. Juli 2011

Inhaltsverzeichnis

Einleitung	1
A Struktur- und Leistungsdaten des Krankenhauses	2
A-1 Allgemeine Kontaktdaten des Krankenhauses	2
A-2 Institutionskennzeichen des Krankenhauses	2
A-3 Standort(nummer)	2
A-4 Name und Art des Krankenhausträgers	2
A-5 Akademisches Lehrkrankenhaus	2
A-6 Organisationsstruktur des Krankenhauses	3
A-7 Regionale Versorgungsverpflichtung für psychiatrische Fachkrankenhäuser bzw. Krankenhäuser mit einer psychiatrischen Fachabteilung	4
A-8 Fachabteilungsübergreifende Versorgungsschwerpunkte des Krankenhauses	4
A-9 Fachabteilungsübergreifende medizinisch-pflegerische Leistungsangebote des Krankenhauses	5
A-10 Allgemeine nicht-medizinische Serviceangebote des Krankenhauses	6
A-11 Forschung und Lehre des Krankenhauses	8
A-11.1 Forschungsschwerpunkte	8
A-11.2 Akademische Lehre	8
A-11.3 Ausbildung in anderen Heilberufen	8
A-12 Anzahl der Betten im gesamten Krankenhaus nach § 108/109 SGB V (Stichtag 31.12. des Berichtsjahres)	10
A-13 Fallzahlen des Krankenhauses	10
A-13.1 Ambulante Zählweise	10
A-14 Personal des Krankenhauses	11
A-14.1 Ärzte und Ärztinnen	11
A-14.2 Pflegepersonal	11
A-14.3 Spezielles therapeutisches Personal	12
A-15 Apparative Ausstattung	13
B Struktur- und Leistungsdaten der Organisationseinheiten/Fachabteilungen	15
B-[1] Innere Medizin	15
B-[1].1 Name	15
B-[1].1.1 Fachabteilungsschlüssel	15
B-[1].1.2 Art der Fachabteilung "Innere Medizin"	15
B-[1].2 Versorgungsschwerpunkte der Fachabteilung "Innere Medizin"	16
B-[1].3 Medizinisch-pflegerische Leistungsangebote der Fachabteilung "Innere Medizin" ..	16
B-[1].4 Nicht-medizinische Serviceangebote der Fachabteilung "Innere Medizin"	16
B-[1].5 Fallzahlen der Fachabteilung "Innere Medizin"	16
B-[1].6 Diagnosen	17
B-[1].6.1 Hauptdiagnosen nach ICD	17
B-[1].6.2 Kompetenzdiagnosen	18
B-[1].7 Prozeduren nach OPS	19
B-[1].7.1 OPS, 4stellig	19
B-[1].7.2 Kompetenzprozeduren	19
B-[1].8 Ambulante Behandlungsmöglichkeiten	19
B-[1].9 Ambulante Operationen nach § 115b SGB V	19
B-[1].10 Zulassung zum Durchgangs-Arztverfahren der Berufsgenossenschaft	19
B-[1].11 Personelle Ausstattung	20
B-[1].11.1 Ärzte und Ärztinnen	20
B-[1].11.1.1 Ärztliche Fachexpertise der Fachabteilung "Innere Medizin"	20
B-[1].11.1.2 Zusatzweiterbildung	20
B-[1].11.2 Pflegepersonal	21
B-[1].11.2.1 Pflegerische Fachexpertise der Fachabteilung "Innere Medizin" – Anerkannte Fachweiterbildungen / akademische Abschlüsse	21
B-[1].11.2.2 Pflegerische Fachexpertise der Fachabteilung "Innere Medizin" – Zusatzqualifikation	21

B-[1].11.3 Spezielles therapeutisches Personal	22
B-[2] Innere Medizin/Schwerpunkt Geriatrie (akutgeriatrische Behandlungseinheit im Rahmen der Fachabteilung "Innere Medizin/Schwerpunkt Geriatrie (akutgeriatrische Behandlungseinheit im Rahmen der Abteilung der Inneren Medizin)" der Inneren Medizin)	23
B-[2].1 Name	23
B-[2].1.1 Fachabteilungsschlüssel	23
B-[2].1.2 Art der Fachabteilung "Innere Medizin/Schwerpunkt Geriatrie (akutgeriatrische Behandlungseinheit im Rahmen der Fachabteilung "Innere Medizin/Schwerpunkt Geriatrie (akutgeriatrische Behandlungseinheit im Rahmen der Abteilung der Inneren Medizin)" der Inneren Medizin)"	23
B-[2].2 Versorgungsschwerpunkte der Fachabteilung "Innere Medizin/Schwerpunkt Geriatrie (akutgeriatrische Behandlungseinheit im Rahmen der Fachabteilung "Innere Medizin/Schwerpunkt Geriatrie (akutgeriatrische Behandlungseinheit im Rahmen der Abteilung der Inneren Medizin)" der Inneren Medizin)"	23
B-[2].3 Medizinisch-pflegerische Leistungsangebote der Fachabteilung "Innere Medizin/Schwerpunkt Geriatrie (akutgeriatrische Behandlungseinheit im Rahmen der Fachabteilung "Innere Medizin/Schwerpunkt Geriatrie (akutgeriatrische Behandlungseinheit im Rahmen der Abteilung der Inneren Medizin)" der Inneren Medizin)"	23
B-[2].4 Nicht-medizinische Serviceangebote der Fachabteilung "Innere Medizin/Schwerpunkt Geriatrie (akutgeriatrische Behandlungseinheit im Rahmen der Fachabteilung "Innere Medizin/Schwerpunkt Geriatrie (akutgeriatrische Behandlungseinheit im Rahmen der Abteilung der Inneren Medizin)" der Inneren Medizin)"	23
B-[2].5 Fallzahlen der Fachabteilung "Innere Medizin/Schwerpunkt Geriatrie (akutgeriatrische Behandlungseinheit im Rahmen der Fachabteilung "Innere Medizin/Schwerpunkt Geriatrie (akutgeriatrische Behandlungseinheit im Rahmen der Abteilung der Inneren Medizin)" der Inneren Medizin)"	24
B-[2].6 Diagnosen	25
B-[2].6.1 Hauptdiagnosen nach ICD	25
B-[2].6.2 Kompetenzdiagnosen	25
B-[2].7 Prozeduren nach OPS	25
B-[2].7.1 OPS, 4stellig	25
B-[2].7.2 Kompetenzprozeduren	25
B-[2].8 Ambulante Behandlungsmöglichkeiten	25
B-[2].9 Ambulante Operationen nach § 115b SGB V	25
B-[2].10 Zulassung zum Durchgangs-Arztverfahren der Berufsgenossenschaft	25
B-[2].11 Personelle Ausstattung	25
B-[2].11.1 Ärzte und Ärztinnen	25
B-[2].11.1.1 Ärztliche Fachexpertise der Fachabteilung "Innere Medizin/Schwerpunkt Geriatrie (akutgeriatrische Behandlungseinheit im Rahmen der Abteilung der Inneren Medizin)"	26
B-[2].11.1.2 Zusatzweiterbildung	26
B-[2].11.2 Pflegepersonal	26
B-[2].11.2.1 Pflegerische Fachexpertise der Fachabteilung "Innere Medizin/Schwerpunkt Geriatrie (akutgeriatrische Behandlungseinheit im Rahmen der Abteilung der Inneren Medizin)" – Anerkannte Fachweiterbildungen / akademische Abschlüsse	26
B-[2].11.2.2 Pflegerische Fachexpertise der Fachabteilung "Innere Medizin/Schwerpunkt Geriatrie (akutgeriatrische Behandlungseinheit im Rahmen der Abteilung der Inneren Medizin)" – Zusatzqualifikation	26
B-[2].11.3 Spezielles therapeutisches Personal	26
B-[3] Allgemeine Chirurgie	27
B-[3].1 Name	27
B-[3].1.1 Fachabteilungsschlüssel	28
B-[3].1.2 Art der Fachabteilung "Allgemeine Chirurgie"	28
B-[3].2 Versorgungsschwerpunkte der Fachabteilung "Allgemeine Chirurgie"	29
B-[3].3 Medizinisch-pflegerische Leistungsangebote der Fachabteilung "Allgemeine Chirurgie"	31

B-[3].4 Nicht-medizinische Serviceangebote der Fachabteilung "Allgemeine Chirurgie"	31
B-[3].5 Fallzahlen der Fachabteilung "Allgemeine Chirurgie"	31
B-[3].6 Diagnosen	31
B-[3].6.1 Hauptdiagnosen nach ICD	31
B-[3].6.2 Kompetenzdiagnosen	31
B-[3].7 Prozeduren nach OPS	32
B-[3].7.1 OPS, 4stellig	32
B-[3].7.2 Kompetenzprozeduren	33
B-[3].8 Ambulante Behandlungsmöglichkeiten	33
B-[3].9 Ambulante Operationen nach § 115b SGB V	34
B-[3].10 Zulassung zum Durchgangs-Arztverfahren der Berufsgenossenschaft	34
B-[3].11 Personelle Ausstattung	34
B-[3].11.1 Ärzte und Ärztinnen	34
B-[3].11.1.1 Ärztliche Fachexpertise der Fachabteilung "Allgemeine Chirurgie"	34
B-[3].11.1.2 Zusatzweiterbildung	34
B-[3].11.2 Pflegepersonal	35
B-[3].11.2.1 Pflegerische Fachexpertise der Fachabteilung "Allgemeine Chirurgie" – Anerkannte Fachweiterbildungen / akademische Abschlüsse	35
B-[3].11.2.2 Pflegerische Fachexpertise der Fachabteilung "Allgemeine Chirurgie" – Zusatzqualifikation	35
B-[3].11.3 Spezielles therapeutisches Personal	36
B-[4] Frauenheilkunde und Geburtshilfe	37
B-[4].1 Name	37
B-[4].1.1 Fachabteilungsschlüssel	37
B-[4].1.2 Art der Fachabteilung "Frauenheilkunde und Geburtshilfe"	37
B-[4].2 Versorgungsschwerpunkte der Fachabteilung "Frauenheilkunde und Geburtshilfe"	37
B-[4].3 Medizinisch-pflegerische Leistungsangebote der Fachabteilung "Frauenheilkunde und Geburtshilfe"	40
B-[4].4 Nicht-medizinische Serviceangebote der Fachabteilung "Frauenheilkunde und Geburtshilfe"	40
B-[4].5 Fallzahlen der Fachabteilung "Frauenheilkunde und Geburtshilfe"	40
B-[4].6 Diagnosen	40
B-[4].6.1 Hauptdiagnosen nach ICD	40
B-[4].6.2 Kompetenzdiagnosen	41
B-[4].7 Prozeduren nach OPS	42
B-[4].7.1 OPS, 4stellig	42
B-[4].7.2 Kompetenzprozeduren	42
B-[4].8 Ambulante Behandlungsmöglichkeiten	42
B-[4].9 Ambulante Operationen nach § 115b SGB V	42
B-[4].10 Zulassung zum Durchgangs-Arztverfahren der Berufsgenossenschaft	43
B-[4].11 Personelle Ausstattung	43
B-[4].11.1 Ärzte und Ärztinnen	43
B-[4].11.1.1 Ärztliche Fachexpertise der Fachabteilung "Frauenheilkunde und Geburtshilfe"	43
B-[4].11.1.2 Zusatzweiterbildung	43
B-[4].11.2 Pflegepersonal	44
B-[4].11.2.1 Pflegerische Fachexpertise der Fachabteilung "Frauenheilkunde und Geburtshilfe" – Anerkannte Fachweiterbildungen / akademische Abschlüsse	44
B-[4].11.2.2 Pflegerische Fachexpertise der Fachabteilung "Frauenheilkunde und Geburtshilfe" – Zusatzqualifikation	44
B-[4].11.3 Spezielles therapeutisches Personal	45
B-[5] Hals-, Nasen-, Ohrenheilkunde	46
B-[5].1 Name	46
B-[5].1.1 Fachabteilungsschlüssel	46
B-[5].1.2 Art der Fachabteilung "Hals-, Nasen-, Ohrenheilkunde"	46
B-[5].2 Versorgungsschwerpunkte der Fachabteilung "Hals-, Nasen-, Ohrenheilkunde"	46

B-[5].3 Medizinisch-pflegerische Leistungsangebote der Fachabteilung "Hals-, Nasen-, Ohrenheilkunde"	46
B-[5].4 Nicht-medizinische Serviceangebote der Fachabteilung "Hals-, Nasen-, Ohrenheilkunde"	46
B-[5].5 Fallzahlen der Fachabteilung "Hals-, Nasen-, Ohrenheilkunde"	46
B-[5].6 Diagnosen	47
B-[5].6.1 Hauptdiagnosen nach ICD	47
B-[5].6.2 Kompetenzdiagnosen	47
B-[5].7 Prozeduren nach OPS	48
B-[5].7.1 OPS, 4stellig	48
B-[5].7.2 Kompetenzprozeduren	48
B-[5].8 Ambulante Behandlungsmöglichkeiten	48
B-[5].9 Ambulante Operationen nach § 115b SGB V	48
B-[5].10 Zulassung zum Durchgangs-Arztverfahren der Berufsgenossenschaft	48
B-[5].11 Personelle Ausstattung	50
B-[5].11.1 Ärzte und Ärztinnen	50
B-[5].11.1.1 Ärztliche Fachexpertise der Fachabteilung "Hals-, Nasen-, Ohrenheilkunde"	50
B-[5].11.1.2 Zusatzweiterbildung	50
B-[5].11.2 Pflegepersonal	50
B-[5].11.2.1 Pflegerische Fachexpertise der Fachabteilung "Hals-, Nasen-, Ohrenheilkunde" – Anerkannte Fachweiterbildungen / akademische Abschlüsse	50
B-[5].11.2.2 Pflegerische Fachexpertise der Fachabteilung "Hals-, Nasen-, Ohrenheilkunde" – Zusatzqualifikation	50
B-[5].11.3 Spezielles therapeutisches Personal	51
B-[6] Anästhesie	52
B-[6].1 Name	52
B-[6].1.1 Fachabteilungsschlüssel	52
B-[6].1.2 Art der Fachabteilung "Anästhesie"	52
B-[6].2 Versorgungsschwerpunkte der Fachabteilung "Anästhesie"	52
B-[6].3 Medizinisch-pflegerische Leistungsangebote der Fachabteilung "Anästhesie"	52
B-[6].4 Nicht-medizinische Serviceangebote der Fachabteilung "Anästhesie"	52
B-[6].5 Fallzahlen der Fachabteilung "Anästhesie"	52
B-[6].6 Diagnosen	52
B-[6].6.1 Hauptdiagnosen nach ICD	52
B-[6].6.2 Kompetenzdiagnosen	52
B-[6].7 Prozeduren nach OPS	52
B-[6].7.1 OPS, 4stellig	52
B-[6].7.2 Kompetenzprozeduren	52
B-[6].8 Ambulante Behandlungsmöglichkeiten	52
B-[6].9 Ambulante Operationen nach § 115b SGB V	52
B-[6].10 Zulassung zum Durchgangs-Arztverfahren der Berufsgenossenschaft	52
B-[6].11 Personelle Ausstattung	53
B-[6].11.1 Ärzte und Ärztinnen	53
B-[6].11.1.1 Ärztliche Fachexpertise der Fachabteilung "Anästhesie"	53
B-[6].11.1.2 Zusatzweiterbildung	53
B-[6].11.2 Pflegepersonal	53
B-[6].11.2.1 Pflegerische Fachexpertise der Fachabteilung "Anästhesie" – Anerkannte Fachweiterbildungen / akademische Abschlüsse	53
B-[6].11.2.2 Pflegerische Fachexpertise der Fachabteilung "Anästhesie" – Zusatzqualifikation	54
B-[6].11.3 Spezielles therapeutisches Personal	54
C Qualitätssicherung	55
C-2 Externe Qualitätssicherung nach Landesrecht gemäß § 112 SGB V	55
C-3 Qualitätssicherung bei Teilnahme an Disease-Management-Programmen (DMP) nach § 137f SGB V	55
C-4 Teilnahme an sonstigen Verfahren der externen vergleichenden Qualitätssicherung ...	55

C-5 Umsetzung der Mindestmengenvereinbarung nach § 137 SGB V	55
C-6 Umsetzung von Beschlüssen des Gemeinsamen Bundesausschusses zur Qualitätssicherung nach § 137 Abs. 1 Satz 1 Nr. 2 SGB V [neue Fassung] („Strukturqualitätsvereinbarung“)	55
C-7 Umsetzung der Regelung zur Fortbildung im Krankenhaus nach § 137 SGB V	56
D Qualitätsmanagement	57
D-1 Qualitätspolitik	57
D-1.1 Leitbild (Leitmotto) des Krankenhauses, Vision, Mission	58
D-1.2 Qualitätsmanagementansatz / -grundsätze des Krankenhauses	59
D-1.2.2 Verantwortung und Führung	59
D-1.2.3 Mitarbeiterorientierung und -beteiligung	59
D-1.2.5 Prozessorientierung	60
D-1.2.6 Zielorientierung und Flexibilität	60
D-1.2.7 Fehlervermeidung und Umgang mit Fehlern	61
D-1.3 Umsetzung / Kommunikation der Qualitätspolitik im Krankenhaus (z.B. Information an Patienten, Mitarbeiter, niedergelassene Ärzte und die interessierte Fachöffentlichkeit).	62
D-2 Qualitätsziele	62
D-4 Instrumente des Qualitätsmanagements	63
D-6 Bewertung des Qualitätsmanagements	65

Einleitung

Strukturierter Qualitätsbericht gem. § 137 Abs. 3, Satz 1 Nr. 4 SGB V für das Berichtsjahr 2010

Die RoMed Klinik Wasserburg am Inn ist mit 140 Planbetten als Krankenhaus der Grundversorgung (Versorgungsstufe I) im Bayerischen Krankenhausbedarfsplan aufgenommen. Die Klinik verfügt über drei bettenführende Hauptabteilungen, die Innere Medizin, die Chirurgie sowie über die Gynäkologie mit angeschlossener Geburtshilfe. Im Rahmen der Inneren Medizin wird seit August 2010 zudem eine akutgeriatrische Behandlungseinheit mit 22 Betten geführt. Hinzu kommt eine Hals-Nasen-Ohren-Abteilung, die durch Belegärzte betrieben wird. Die hauptamtliche Anästhesieabteilung ist für die Durchführung von Narkosen und andere Betäubungsverfahren für sämtliche Operationen bei Patienten der bettenführenden Abteilungen zuständig. Es ist zusätzlich ein Medizinisches Versorgungszentrum mit den Disziplinen Chirurgie, Hals-Nasen-Ohren-Heilkunde und Frauenheilkunde in den Klinikbetrieb integriert. Darüber hinaus bestehen verschiedene Kooperationen mit niedergelassenen Ärzten der Fachgebiete Neurochirurgie, Dermatologie sowie verschiedener Konsiliarärzte der Orthopädie und eines Arztes der plastischen und ästhetischen Chirurgie, die auch in den operativen Hauptfachabteilungen des Krankenhauses tätig sind. Ferner besteht eine enge Zusammenarbeit mit einem niedergelassenen Facharzt für Radiologie, der den Computertomograph am Krankenhaus betreibt. Die RoMed Klinik Wasserburg ist eines von vier Häusern der RoMed Kliniken, Kliniken der Stadt und des Landkreises Rosenheim GmbH.

Verantwortlich:

Name	Abteilung	Tel.-Nr.	Fax-Nr.	E-Mail
Herr Günther Pfaffeneder	Geschäftsführer	08031 365 3000	08031 365 4911	guenther.pfaffeneder@ro-med.de

Ansprechpartner:

Name	Abteilung	Tel.-Nr.	Fax-Nr.	E-Mail
Herr Bernhard Kelm	Assistent Kfm. Leitung/ Controlling	08071 77 311	08071 77 477	Bernhard.Kelm@ro-med.de

Links:

info.wasserburg@ro-med.de

Sonstiges:

Nicht nur die Krankenhausversorgung, sondern auch die praxisnahe Ausbildung wird am Standort der Klinik Wasserburg groß geschrieben. Hier befinden sich nicht nur die Berufsfachschule für Krankenpflege des Landkreises Rosenheim mit ihren 90 Ausbildungsplätzen für Gesundheits- und Krankenpfleger/innen, sondern auch die Berufsfachschule für Physiotherapie, an der bis zu 96 Schüler/innen zum/r Physiotherapeuten/in ausgebildet werden können. In unseren Schulen bilden wir den Nachwuchs aus, um eine qualifizierte Betreuung und Versorgung unserer Patienten dauerhaft zu gewährleisten. Zusätzlich vertiefen Auszubildende der Ausbildungsberufe Gesundheitskaufleute, IT-Systemadministratoren und Medizinische Fachangestellte ihr erlerntes Schulwissen im Praxiseinsatz im Krankenhausalltag.

Die Krankenhausleitung, vertreten durch Herrn Günther Pfaffeneder, ist verantwortlich für die Vollständigkeit und Richtigkeit der Angaben im Qualitätsbericht.

A Struktur- und Leistungsdaten des Krankenhauses**A-1 Allgemeine Kontaktdaten des Krankenhauses**

PLZ:	83512
Ort:	Wasserburg am Inn
Straße:	Krankenhausstrasse
Hausnummer:	2
Krankenhaus-URL:	http://www.romed-kliniken.de/de/main/klinik_wasserburg_am_inn.htm
Email:	info.wasserburg@ro-med.de
Telefon-Vorwahl:	08071
Telefon:	770
Fax-Vorwahl:	08071
Fax:	77477

A-2 Institutionskennzeichen des Krankenhauses

	IK-Nummer
1	260912194

A-3 Standort(nummer)

Standort-Nummer: 00

A-4 Name und Art des Krankenhausträgers

Name des Trägers:	RoMed Kliniken, Kliniken der Stadt und des Landkreises Rosenheim GmbH
Träger-Art:	öffentlich

A-5 Akademisches Lehrkrankenhaus

Lehrkrankenhaus: Nein

Name der Universität:

A-6 Organisationsstruktur des Krankenhauses



Kliniken der Stadt und des Landkreises Rosenheim GmbH

Stand: 01.05.2011

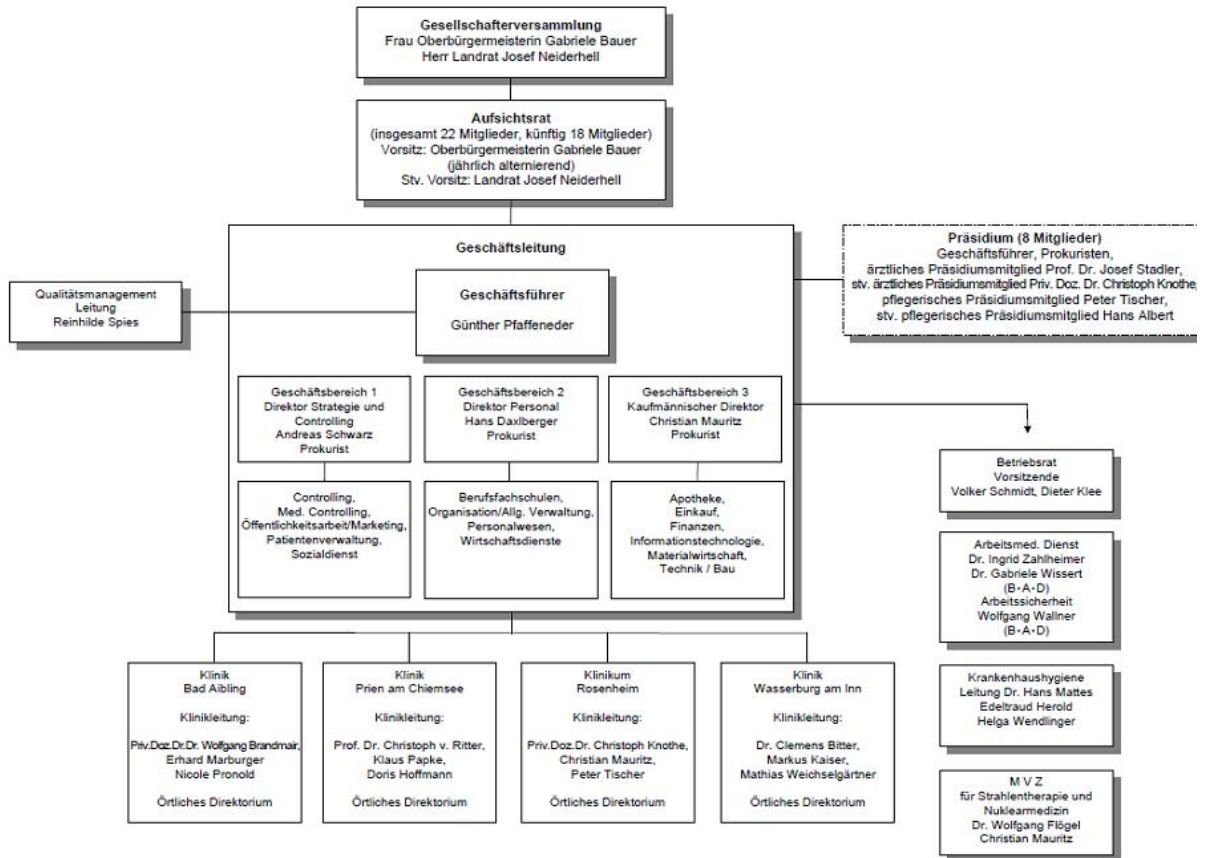

	Abteilungsart	Schlüssel	Fachabteilung
1	Hauptabteilung	0100	Innere Medizin
2	Hauptabteilung	0102	Innere Medizin/Schwerpunkt Geriatrie (akutgeriatrische Behandlungseinheit im Rahmen der Abteilung der Inneren Medizin)
3	Hauptabteilung	1500	Allgemeine Chirurgie
4	Hauptabteilung	2400	Frauenheilkunde und Geburtshilfe
5	Belegabteilung	2600	Hals-, Nasen-, Ohrenheilkunde
6	Nicht-Bettenführend	3790	Anästhesie

A-7 Regionale Versorgungsverpflichtung für psychiatrische Fachkrankenhäuser bzw. Krankenhäuser mit einer psychiatrischen Fachabteilung

Besteht eine regionale Versorgungsverpflichtung?: Nein

Psychiatrisches Krankenhaus: Nein

A-8 Fachabteilungsübergreifende Versorgungsschwerpunkte des Krankenhauses

	Versorgungsschwerpunkt	Teilnehmende Fachabteilungen	Erläuterungen
1	Interdisziplinäre Bauchstation	<ul style="list-style-type: none"> • 0100 - Innere Medizin • 1500 - Allgemeine Chirurgie 	
2	Tumorzentrum	<ul style="list-style-type: none"> • 0100 - Innere Medizin • 1500 - Allgemeine Chirurgie 	Beteiligt am Tumorzentrum München
3	Akutgeriatrische Behandlungseinheit	<ul style="list-style-type: none"> • 0100 - Innere Medizin • 0102 - Innere Medizin/Schwerpunkt Geriatrie (akutgeriatrische Behandlungseinheit im Rahmen der Abteilung der Inneren Medizin) • 1500 - Allgemeine Chirurgie • 2400 - Frauenheilkunde und Geburtshilfe 	

Möglichkeiten der interdisziplinären Zusammenarbeit konsequent ausgeschöpft - mit interdisziplinärer Bauchstation

Die klassische Aufteilung der Medizin in Fächer, wie die Innere Medizin und Chirurgie hat historische Wurzeln und entbehrt weitgehend rationalen Kriterien. Diese Aufteilung beginnt schon in den Universitäten und endet in den Abteilungen der Krankenhäuser. So konzentrieren sich beide, Chirurgen und Internisten auf den Menschen als Ganzen, es fühlt sich der Chirurg aber nur dann zuständig, wenn es was „zu schneiden“ gibt und der Internist dann, wenn es „nichts zu schneiden“ gibt. Da die Medizin sich immer weiter spezialisiert, entstehen auf beiden Seiten Subspezialitäten. Diese verlassen aber nicht die alte Aufteilung in Chirurgie und Innere Medizin. Der Mensch, der sich als Kranker in die Verantwortung eines Arztes gibt, will weder von einem Internisten, noch von einem Chirurgen behandelt werden. Er kann nicht beurteilen, ob die Gallenkoliken am besten „medikamentös“, „endoskopisch“ oder „chirurgisch“ behandelt werden. Er will einfach nur die beste Hilfe, damit er schnell wieder gesund wird und dies auch anhaltend bleibt. Es ist daher nur konsequent, dass Mediziner sich den Patienten nicht „fachbezogen“, sondern fächerübergreifend „krankheitsbezogen“ anschauen. Das Krankenhaus Wasserburg bietet hierzu u.a. eine Interdisziplinären Bauchstation an. Alle Patienten, die Beschwerden im Bereich des Bauches haben, kommen auf diese Station und werden von Chirurgen und Internisten zusammen betreut.

A-9 Fachabteilungsübergreifende medizinisch-pflegerische Leistungsangebote des Krankenhauses

	Medizinisch-pflegerisches Leistungsangebot	Erläuterungen
1	Basale Stimulation	
2	Besondere Formen/Konzepte der Betreuung von Sterbenden	Trauerbegleitung durch Pflege und bei Bedarf Hr. Demmel (Diakon). Besondere Bestattungszereemonie mit spezieller Friedhofssektion bei totgeborenen Kindern.
3	Bewegungsbad/Wassergymnastik	
4	Diät- und Ernährungsberatung	
5	Ergotherapie/Arbeitstherapie	
6	Kinästhetik	
7	Kontinenztraining/Inkontinenzberatung	
8	Manuelle Lymphdrainage	
9	Massage	
10	Medizinische Fußpflege	
11	Pädagogisches Leistungsangebot	
12	Physikalische Therapie/Bädertherapie	
13	Physiotherapie/Krankengymnastik als Einzel- und/oder Gruppentherapie	
14	Präventive Leistungsangebote/ Präventionskurse	
15	Rückenschule/Haltungsschulung/ Wirbelsäulengymnastik	
16	Spezielle Angebote zur Anleitung und Beratung von Patienten und Patientinnen sowie Angehörigen	Schreiambulanz, Stillberatung in der Klinik.
17	Spezielles pflegerisches Leistungsangebot	
18	Wärme- und Kälteanwendungen	
19	Zusammenarbeit mit/Kontakt zu Selbsthilfegruppen	
20	Aromapflege/-therapie	
21	Sozialdienst	
22	Spezielle Angebote für die Öffentlichkeit	Schreiambulanz, Stillberatung für externe Personen zugänglich.
23	Zusammenarbeit mit Pflegeeinrichtungen/ Angebot ambulanter Pflege/Kurzzeitpflege	
24	Stimm- und Sprachtherapie/Logopädie	

A-10 Allgemeine nicht-medizinische Serviceangebote des Krankenhauses

	Serviceangebot	Erläuterungen
1	Aufenthaltsräume	
2	Ein-Bett-Zimmer mit eigener Nasszelle	
3	Mutter-Kind-Zimmer/Familienzimmer	
4	Rollstuhlgerechte Nasszellen	
5	Unterbringung Begleitperson	
6	Zwei-Bett-Zimmer mit eigener Nasszelle	
7	Balkon/Terrasse	
8	Elektrisch verstellbare Betten	
9	Fernsehgerät am Bett/im Zimmer	Die Fernsehgeräte stehen den Patienten kostenlos zur Verfügung.
10	Kühlschrank	In den Stationsküchen stehen Kühlschränke für Patienten zur Verfügung.
11	Rundfunkempfang am Bett	Die Nutzung der Rundfunkgeräte steht den Patienten kostenlos zur Verfügung.
12	Telefon	
13	Frei wählbare Essenszusammenstellung (Komponentenwahl)	
14	Kostenlose Getränkebereitstellung	Tee und Mineralwasser
15	Cafeteria	
16	Kiosk/Einkaufsmöglichkeiten	Zeitungen, Zeitschriften, Geschenkartikel, Hygieneartikel usw. können in der Cafeteria erworben werden.
17	Kirchlich-religiöse Einrichtungen	Seelsorger durch Diakon sowie regelmäßige Gottesdienste
18	Klinikeigene Parkplätze für Besucher und Besucherinnen sowie Patienten und Patientinnen	Die Parkplätze stehen Patienten sowie Besuchern kostenlos zur Verfügung.
19	Kulturelle Angebote	u.a. Vernissagen, Weihnachtssingen
20	Parkanlage	Über den Patientengarten erhält man einen sehr schönen Blick auf die Stadt Wasserburg.
21	Rauchfreies Krankenhaus	Im Klinikgebäude besteht Rauchverbot. Im Außenbereich ist das Rauchen gestattet.
22	Schwimmbad/Bewegungsbad	In der Physikalischen Abteilung befindet sich ein Bewegungsbad. Hier finden u. a. auch das Babyschwimmen statt.
23	Spielplatz/Spielecke	
24	Dolmetscherdienste	
25	Seelsorge	
26	Abschiedsraum	
27	Diät-/Ernährungsangebot	
28	Getränkeautomat	Es stehen Getränkeautomaten für Kalt- und Warmgetränke zur Verfügung.
29	Nachmittagstee/-kaffee	Auf den Stationen steht für die Patienten kostenlos Tee bereit.

	Serviceangebot	Erläuterungen
30	Fortbildungsangebote/ Informationsveranstaltungen	Z. B. Stillberatung, Ärzte symposium. Babyschwimmen, Schreiambulanz,
31	Tageszeitungsangebot	
32	Beschwerdemanagement	

A-11 Forschung und Lehre des Krankenhauses

A-11.1 Forschungsschwerpunkte

Trifft nicht zu!

A-11.2 Akademische Lehre

Trifft nicht zu!

A-11.3 Ausbildung in anderen Heilberufen

Berufsfachschule für Krankenpflege

Ausbildungsgrundlage an der Berufsfachschule für Krankenpflege ist das Gesetz über die Berufe in der Krankenpflege aus dem Jahr 2004. Ziel der Ausbildung ist die Staatliche Abschlussprüfung mit Erlaubnis zur Führung der Berufsbezeichnung Gesundheits- und Krankenpflegerin/Gesundheits- und Krankenpfleger. Diese Berufsbezeichnung wurde gewählt, da sich seit einigen Jahren das Tätigkeitsfeld der Pflegenden verändert. Die pflegerische Versorgung von Patientinnen und Patienten, die bisher hauptsächlich im Krankenhaus erfolgte, findet zunehmend im ambulanten Bereich statt.

Die zu bewältigenden Aufgaben gestalten sich umfassender. Es geht nicht mehr nur um Mitwirkung bei der Heilung von Krankheiten, sondern v. a. darum, präventive, gesundheitsfördernde, rehabilitative und palliative Maßnahmen einzuleiten und durchzuführen, um Menschen aller Altersklassen bei der Wiedererlangung, Verbesserung, Förderung und Erhaltung der Gesundheit und Lebensqualität zu unterstützen.

Die Pflege erhält dazu viele neue Impulse aus der Pflegewissenschaft. Die Berufsausbildung hat die Aufgabe übernommen, Lernenden die Chance zu geben, sich auf diese vielfältigen und interessanten, zukünftigen Einsatzgebiete so umfassend wie möglich vorzubereiten.

Die Ausbildung dauert 3 Jahre und erfolgt im theoretischen und fachpraktischen Unterricht, sowie im praktischen Pflegeeinsatz und umfasst mindestens 4600 Stunden gemäß der Ausbildungs- und Prüfungsverordnung sowie auf der Grundlage der Schulordnung. Die ersten 6 Monate gelten als Probezeit, deren Bestehen gemäß Schulordnung durch schriftliche, praktische und mündliche Leistungsnachweise erbracht werden muss.

Ausbildungsbeginn ist jährlich der 1. Oktober.

Die Schulleitung ist für die ordnungsgemäße theoretische und praktische Ausbildung verantwortlich.

Als gewisse Extras unserer Schule bieten wir

- Lernangebote durch intensives Arbeiten, Angebote und Herausforderungen zum Lernen, zur selbständigen Auseinandersetzung und Gestaltung des Lernumfeldes der Schule ist/sind möglich
- Lernbegleitung indem die Lernenden wie die Lehrenden in ihrer Individualität angenommen werden, die persönliche Eigenart in der Gestaltung von Ausbildung ihren Platz findet und Feedback hilfreiche Orientierung gibt
- Praxisbegleitung durch unterstützen der Schülerinnen/Schüler beim Übergang von der Schule in die Arbeitswelt
- ein aktives Miteinander wo Schulleben als Entwicklungsprozess betrachtet wird, z.B. ist Mitbeteiligung der Schüler ist willkommen und in regelmäßigen SMV-Sitzungen (Schülermitverantwortung) werden die Belange der Schüler besprochen, Veränderungen herbeigeführt. Schülersprecher vertreten die Meinung der Mitschüler.
- Persönlichkeitsentwicklung indem Zeit gegeben wird zum Wachsen, gegenseitige Rücksichtnahme und Respekt voreinander gepflegt werden, damit sich vielfältige Beziehungen entwickeln können, die auf Vertrauen basieren.

Berufsfachschule für Physiotherapie

Ausbildungsgrundlage an der Berufsfachschule für Physiotherapie ist das Gesetz über die Berufe in der Physiotherapie, sowie die Ausbildungs- und Prüfungsordnung vom 06.12.1994.

Jeweils 32 Schüler pro Jahr beginnen am 01. August. Die Ausbildung dauert drei Jahre und beinhaltet 4500 Unterrichtsstunden. Die ersten 6 Monate gelten als Probezeit, deren Bestehen gemäß Schulordnung durch schriftliche, praktische und mündliche Leistungsnachweise erbracht werden muss.

Der Unterricht findet ganztägig mit ca 40 Stunden wöchentlich statt. Die Teilnahme ist Pflicht. Die Ausbildungsinhalte gliedern sich in 2900 Stunden theoretischen Unterricht an der Schule und 1600 Unterrichtseinheiten in der praktischen Ausbildung am Patienten.

Im Rahmen des theoretischen Unterrichts intensivieren wir problemorientiertes Lernen durch fachbezogene Projekte und POL's (problemorientiertes Lernen). Wir besuchen mit den Schülern anatomische Institute und Einrichtungen im Bereich der Rehabilitationstechnik. Unsere Auszubildenden hospitieren in Fördereinrichtungen und Fachkliniken.

Die praktische Ausbildung absolvieren unsere Schüler in Vierergruppen in den RoMed Kliniken Prien und Wasserburg.

Daneben kooperieren wir mit der Simssee-Klinik Bad Endorf, der Schön-Klinik Vogtareuth, dem RoMed Klinikum Rosenheim und dem HPZ (heilpädagogisches Zentrum) in Rosenheim, der Kreisklinik Ebersberg, der Pfennigparade München und der Inn-Salzach-Klinik.

Lehrer und Schüler engagieren sich bei Publikumsveranstaltungen unseres Trägers mit Informationsständen, Vorträgen und Mitmachaktionen.

Über die Unterrichtstätigkeit hinaus organisieren Schüler und Lehrer regelmäßig Projekte.

Zusätzlich fördern wir außerschulische Projekte wie unsere Volleyballturniere.

Mit unserer Arbeit leisten wir einen wichtigen Beitrag, die Qualitätsstandards der Physiotherapie in den RoMed Kliniken beständig weiterzuentwickeln.

	Ausbildungen in anderen Heilberufen	Kommentar/Erläuterung
1	Gesundheits- und Krankenpfleger und Gesundheits- und Krankenpflegerin	
2	Operationstechnischer Assistent und Operationstechnische Assistentin (OTA)	Kooperation mit externem Partner zur praktischen Ausbildung.
3	Physiotherapeut und Physiotherapeutin	

A-12 Anzahl der Betten im gesamten Krankenhaus nach § 108/109 SGB V (Stichtag 31.12. des Berichtsjahres)

Anzahl 140
Betten:

A-13 Fallzahlen des Krankenhauses

Vollstationäre 6829
Fallzahl:

Teilstationäre 0
Fallzahl:

A-13.1 Ambulante Zählweise

	Zählweise	Fallzahl
1	Fallzählweise	15110

A-14 Personal des Krankenhauses**A-14.1 Ärzte und Ärztinnen**

	Art	Anzahl	Kommentar/Erläuterung
1	Ärztinnen/ Ärzte insgesamt (außer Belegärzte)	38,14	Das Team der angestellten Ärzte wird durch Konsiliarärzte folgender Fachrichtungen verstärkt: Neurochirurgie, Dermatologie, Orthopädie, Plastische und Ästhetische Chirurgie und Zahnheilkunde
2	– davon Fachärztinnen/ -ärzte	20,25	
3	Belegärztinnen/ -ärzte (nach § 121 SGB V)	2	Die Belegärzte betreuen die Belegabteilung HNO
4	Ärztinnen/ Ärzte, die keiner Fachabteilung zugeordnet sind	0,5	Diese sind dem Medizin-Controlling zugeordnet.

A-14.2 Pflegepersonal

	Bezeichnung	Anzahl	Ausbildungsdauer	Kommentar/ Erläuterung
1	Gesundheits- und Krankenpfleger und Gesundheits- und Krankenpflegerinnen	89,17 Vollkräfte	3 Jahre	Inkl. Funktionsdienst.
2	Gesundheits- und Kinderkrankenpfleger und Gesundheits- und Kinderkrankenpflegerin	5,21 Vollkräfte	3 Jahre	
3	Altenpfleger und Altenpflegerinnen	0 Vollkräfte	3 Jahre	
4	Pflegeassistenten und Pflegeassistentinnen	0 Vollkräfte	2 Jahre	
5	Krankenpflegehelfer und Krankenpflegehelferin	4,35 Vollkräfte	1 Jahr	Inkl. Funktionsdienst.
6	Pflegehelfer und Pflegehelferinnen	0 Vollkräfte	ab 200 Std. Basiskurs	
7	Entbindungspfleger und Hebammen	0 Personen	3 Jahre	
8	Operationstechnische Assistenten und Operationstechnische Assistentinnen	0 Vollkräfte	3 Jahre	

A-14.3 Spezielles therapeutisches Personal

	Spezielles therapeutisches Personal	Anzahl Vollkräfte	Kommentar
1	Arzthelfer und Arzthelferin	11,73	
2	Masseur/Medizinischer Bademeister und Masseurin/Medizinische Bademeisterin	0,5	
3	Medizinisch-technischer Assistent und Medizinisch-technische Assistentin/ Funktionspersonal	8,72	
4	Physiotherapeut und Physiotherapeutin	3,68	
5	Sozialpädagoge und Sozialpädagogin	1,01	

A-15 Apparative Ausstattung

	Apparative Ausstattung	Umgangssprachliche Bezeichnung	24h verfügbar	Kommentar/ Erläuterung
1	Beatmungsgeräte/CPAP-Geräte	Maskenbeatmungsgeräte mit dauerhaft positivem Beatmungsdruck		
2	Defibrillator	Gerät zur Behandlung von lebens-bedrohlichen Herzrhythmusstörungen		
3	Gerät zur Argon-Plasma-Koagulation	Blutstillung und Gewebeerödung mittels Argon-Plasma	Ja	
4	24h-Blutdruck-Messung	24h-Blutdruck-Messung		
5	24h-EKG-Messung	24h-EKG-Messung		
6	Belastungs-EKG/Ergometrie	Belastungstest mit Herzstrommessung		
7	Bodyplethysmograph	Umfangreiches Lungenfunktionstestsystem		
8	Computertomograph (CT)	Schichtbildverfahren im Querschnitt mittels Röntgenstrahlen	Ja	
9	Elektrophysiologischer Messplatz zur Diagnostik von Herzrhythmusstörungen	Elektrophysiologischer Messplatz zur Diagnostik von Herzrhythmusstörungen		
10	Endoskopisch-retrograder Cholangio-Pankreatiograph (ERCP)	Spiegelgerät zur Darstellung der Gallen- und Bauchspeicheldrüsen mittels Röntgenkontrastmittel		
11	Gastroenterologisches Endoskop	Gerät zur Magen-Darm-Spiegelung	Ja	
12	Kipptisch	Gerät zur Messung des Verhaltens der Kenngrößen des Blutkreislaufs bei Lageänderung		z. B. zur Diagnose des orthostatischen Syndroms
13	Sonographiegerät/ Dopplersonographiegerät/ Duplexsonographiegerät	Ultraschallgerät/mit Nutzung des Dopplereffekts/ farbkodierter Ultraschall	Ja	
14	Spirometrie/ Lungenfunktionsprüfung	Spirometrie/ Lungenfunktionsprüfung		
15	Arthroskop	Gelenksspiegelung		
16	Laparoskop	Bauchhöhlenspiegelung		

	Apparative Ausstattung	Umgangssprachliche Bezeichnung	24h verfügbar	Kommentar/ Erläuterung
17	MIC-Einheit (Minimalinvasive Chirurgie)	Minimal in den Körper eindringende, also gewebeschonende Chirurgie		
18	Gerät zur Kardiotokographie	Gerät zur gleichzeitigen Messung der Herztöne und der Wehentätigkeit (Wehenschreiber)	Ja	
19	Inkubatoren Neonatologie	Geräte für Früh- und Neugeborene (Brutkasten)	Ja	
20	Audiometrie-Labor	Hörtestlabor		
21	Bronchoskop	Gerät zur Luftröhren- und Bronchienspiegelung	Ja	
22	Cell Saver	Eigenblutaufbereitung		Im Rahmen einer Bluttransfusion

B Struktur- und Leistungsdaten der Organisationseinheiten/Fachabteilungen**B-[1] Innere Medizin****B-[1].1 Name**

FA-Bezeichnung:	Innere Medizin
Name des Chefarztes:	Frau Dr. med. Dr. med. univ. Petja Piehler
Straße:	Krankenhausstrasse
Hausnummer:	2
Ort:	Wasserburg am Inn
PLZ:	83512
URL:	http://www.romed-kliniken.de/de/main/klinik_wasserburg_am_inn.htm
Email:	info.wasserburg@ro-med.de
Telefon-Vorwahl:	08071
Telefon:	77307
Fax-Vorwahl:	08071
Fax:	77478

Die Abteilung für Innere Medizin der RoMed Klinik Wasserburg versteht sich, bei Notwendigkeit einer stationären Aufnahme oder im Notfall, als erste Anlaufstelle für alle Menschen im Einzugsgebiet.

Unseren Patienten werden alle diagnostischen und therapeutischen Verfahren der Inneren Medizin angeboten, bzw., wenn dies nicht im Hause erfolgen kann, in Zusammenarbeit mit anderen Fachabteilungen oder kooperierenden Kliniken durchgeführt. Dabei bleibt die Koordination der Diagnostik und Therapie bis zur Entlassung in einer Hand.

B-[1].1.1 Fachabteilungsschlüssel

Fachabteilungsschlüssel	
1	(0100) Innere Medizin

B-[1].1.2 Art der Fachabteilung "Innere Medizin"

Abteilungsart: Hauptabteilung

B-[1].2 Versorgungsschwerpunkte der Fachabteilung "Innere Medizin"

	Versorgungsschwerpunkte	Erläuterungen
1	Diagnostik und Therapie von Erkrankungen des Magen-Darm-Traktes (Gastroenterologie)	Schwerpunkt der Abteilung Innere Medizin. Gastroskopie, Koloskopie, ERCP, Minimalinvasive Verfahren.
2	Diagnostik und Therapie von Erkrankungen der Leber, der Galle und des Pankreas	Schwerpunkt der Abteilung Innere Medizin
3	Diagnostik und Therapie von Diabetes mellitus	Schwerpunkt der Abteilung Innere Medizin
4	Diagnostik und Therapie von geriatrischen Erkrankungen	Schwerpunkt der Abteilung Innere Medizin
5	Diagnostik und Therapie von ischämischen Herzkrankheiten	In Kooperation mit dem RoMed Klinikum Rosenheim werden alle diagnostischen und therapeutischen Maßnahmen angeboten
6	Diagnostik und Therapie von sonstigen Formen der Herzkrankheit	In Kooperation mit dem RoMed Klinikum Rosenheim werden alle Diagnostischen und therapeutischen Maßnahmen angeboten
7	Diagnostik und Therapie der pulmonalen Herzkrankheit und von Krankheiten des Lungenkreislaufes	Schwerpunkt der Abteilung Innere Medizin.
8	Diagnostik und Therapie von zerebrovaskulären Krankheiten	In Kooperation mit der Neurologie im Inn-Salzach-Klinikum werden alle Diagnostischen und therapeutischen Maßnahmen angeboten
9	Diagnostik und Therapie der Hypertonie (Hochdruckkrankheit)	In Kooperation mit dem RoMed Klinikum Rosenheim werden alle Diagnostischen und therapeutischen Maßnahmen angeboten
10	Diagnostik und Therapie von Erkrankungen der Atemwege und der Lunge	Schwerpunkt der Abteilung Innere Medizin

B-[1].3 Medizinisch-pflegerische Leistungsangebote der Fachabteilung "Innere Medizin"

	Medizinisch-pflegerisches Leistungsangebot	Erläuterungen
1	Aktivierende therapeutische Pflege	
2	Atemgymnastik/-therapie	
3	Beratung/Betreuung durch Sozialarbeiter/innen	
4	Bobath-Therapie (für Erwachsene und/oder Kinder)	

B-[1].4 Nicht-medizinische Serviceangebote der Fachabteilung "Innere Medizin"**B-[1].5 Fallzahlen der Fachabteilung "Innere Medizin"**

Vollstationäre 2882
Fallzahl:

B-[1].6 Diagnosen**B-[1].6.1 Hauptdiagnosen nach ICD**

	ICD	Bezeichnung	Fallzahl
1	J18	Lungenentzündung, Krankheitserreger vom Arzt nicht näher bezeichnet	149
2	I10	Bluthochdruck ohne bekannte Ursache	100
3	F10	Psychische bzw. Verhaltensstörung durch Alkohol	89
4	A09	Durchfallkrankheit bzw. Magen-Darm-Grippe, wahrscheinlich ausgelöst durch Bakterien, Viren oder andere Krankheitserreger	89
5	R55	Ohnmachtsanfall bzw. Kollaps	77
6	I95	Niedriger Blutdruck	54
7	N39	Sonstige Krankheit der Niere, der Harnwege bzw. der Harnblase	50
8	I20	Anfallsartige Enge und Schmerzen in der Brust - Angina pectoris	43
9	K56	Darmverschluss (Ileus) ohne Eingeweidebruch	36
10	K57	Krankheit des Dickdarms mit vielen kleinen Ausstülpungen der Schleimhaut - Divertikulose	35

B-[1].6.2 Kompetenzdiagnosen

	ICD	Bezeichnung	Fallzahl
1	I50	Herzschwäche	138
2	K29	Schleimhautentzündung des Magens bzw. des Zwölffingerdarms	106
3	J44	Sonstige anhaltende (chronische) Lungenkrankheit mit Verengung der Atemwege - COPD	76
4	I48	Herzrhythmusstörung, ausgehend von den Vorhöfen des Herzens	65
5	E11	Zuckerkrankheit, die nicht zwingend mit Insulin behandelt werden muss - Diabetes Typ-2	51

B-[1].7 Prozeduren nach OPS**B-[1].7.1 OPS, 4stellig**

	OPS	Bezeichnung	Fallzahl
1	8-930	Intensivmedizinische Überwachung von Atmung, Herz und Kreislauf ohne Messung des Drucks in der Lungenschlagader und im rechten Vorhof des Herzens	896
2	1-440	Entnahme einer Gewebeprobe (Biopsie) aus dem oberem Verdauungstrakt, den Gallengängen bzw. der Bauchspeicheldrüse bei einer Spiegelung	470
3	8-900	Narkose mit Gabe des Narkosemittels über die Vene	266
4	3-200	Computertomographie (CT) des Schädels ohne Kontrastmittel	239
5	3-225	Computertomographie (CT) des Bauches mit Kontrastmittel	198
6	1-444	Entnahme einer Gewebeprobe (Biopsie) aus dem unteren Verdauungstrakt bei einer Spiegelung	168
7	3-222	Computertomographie (CT) des Brustkorbes mit Kontrastmittel	152
8	8-800	Übertragung (Transfusion) von Blut, roten Blutkörperchen bzw. Blutplättchen eines Spenders auf einen Empfänger	115
9	8-390	Behandlung durch spezielle Formen der Lagerung eines Patienten im Bett, z.B. Lagerung im Schlingentisch oder im Spezialbett	103
10	8-561	Funktionsorientierte körperliche Übungen und Anwendungen	95

B-[1].7.2 Kompetenzprozeduren

	OPS	Bezeichnung	Fallzahl
1	1-632	Untersuchung der Speiseröhre, des Magens und des Zwölffingerdarms durch eine Spiegelung	619
2	1-650	Untersuchung des Dickdarms durch eine Spiegelung - Koloskopie	345
3	5-513	Operation an den Gallengängen bei einer Magenspiegelung	44
4	3-052	Ultraschall des Herzens (Echokardiographie) von der Speiseröhre aus - TEE	51
5	1-620	Untersuchung der Luftröhre und der Bronchien durch eine Spiegelung	47

B-[1].8 Ambulante Behandlungsmöglichkeiten

	Nr. der Ambulanz	Art der Ambulanz	Bezeichnung der Ambulanz	Leistung	Leistungsbezeichnung	Kommentar
1	AM08	Notfallambulanz (24 h)	Notfallambulanz			
2	AM07	Privatambulanz	Privatambulanz			
3	AM11	Vor- und nachstationäre Leistungen (§ 115a SGB V)	Vor- und nachstationäre Leistungen			

B-[1].9 Ambulante Operationen nach § 115b SGB V

	OPS	Bezeichnung	Fallzahl
1	1-650	Untersuchung des Dickdarms durch eine Spiegelung - Koloskopie	59
2	5-452	Operative Entfernung oder Zerstörung von erkranktem Gewebe des Dickdarms	≤5

B-[1].10 Zulassung zum Durchgangs-Arztverfahren der Berufsgenossenschaft

Ambulante D-Arzt-Zulassung: Nein

Stat. BG-Zulassung: Nein

B-[1].11 Personelle Ausstattung**B-[1].11.1 Ärzte und Ärztinnen**

Ärzte und Ärztinnen insgesamt (außer Belegärzte und Belegärztinnen) (Vollkräfte): 12,01 Vollkräfte

Kommentar dazu:

– davon Fachärzte und Fachärztinnen (Vollkräfte): 5 Vollkräfte

Kommentar dazu:

Belegärzte und Belegärztinnen (nach § 121 SGB V) (Personen): 0 Personen

Kommentar dazu:

B-[1].11.1.1 Ärztliche Fachexpertise der Fachabteilung "Innere Medizin"

	Facharztbezeichnung (Gebiete, Facharzt- und Schwerpunktkompetenzen)	Erläuterungen
1	Innere Medizin	
2	Innere Medizin und SP Gastroenterologie	
3	Innere Medizin und SP Kardiologie	

B-[1].11.1.2 Zusatzweiterbildung

	Zusatzweiterbildungen (fakultativ)	Erläuterungen
1	Naturheilverfahren	

B-[1].11.2 Pflegepersonal

	Bezeichnung	Anzahl	Ausbildungsdauer	Kommentar/ Erläuterung
1	Gesundheits- und Krankenpfleger und Gesundheits- und Krankenpflegerinnen	32,12 Vollkräfte	3 Jahre	Inkl. 2,11 VK aus Endoskopie und 7,66 VK aus Intensiv-Abt.
2	Gesundheits- und Kinderkrankenpfleger und Gesundheits- und Kinderkrankenpflegerin	0 Vollkräfte	3 Jahre	
3	Altenpfleger und Altenpflegerinnen	0 Vollkräfte	3 Jahre	
4	Pflegeassistenten und Pflegeassistentinnen	0 Vollkräfte	2 Jahre	
5	Krankenpflegehelfer und Krankenpflegehelferin	0,65 Vollkräfte	1 Jahr	
6	Pflegehelfer und Pflegehelferinnen	0 Vollkräfte	ab 200 Std. Basiskurs	
7	Entbindungspfleger und Hebammen	0 Personen	3 Jahre	
8	Operationstechnische Assistenten und Operationstechnische Assistentinnen	0 Vollkräfte	3 Jahre	

B-[1].11.2.1 Pflegerische Fachexpertise der Fachabteilung "Innere Medizin" – Anerkannte Fachweiterbildungen / akademische Abschlüsse

	Anerkannte Fachweiterbildungen / zusätzliche akademische Abschlüsse	Kommentar/Erläuterung
1	Leitung von Stationen oder Funktionseinheiten	

B-[1].11.2.2 Pflegerische Fachexpertise der Fachabteilung "Innere Medizin" – Zusatzqualifikation

	Zusatzqualifikationen	Kommentar/Erläuterung
1	Praxisanleitung	
2	Wundmanagement	
3	Mentor und Mentorin	

B-[1].11.3 Spezielles therapeutisches Personal

	Spezielles therapeutisches Personal	Anzahl Vollkräfte	Kommentar
1	Arzthelfer und Arzthelferin	3,48	
2	Diätassistent und Diätassistentin		
3	Masseur/Medizinischer Bademeister und Masseurin/Medizinische Bademeisterin		
4	Physiotherapeut und Physiotherapeutin		
5	Sozialpädagoge und Sozialpädagogin		

B-[2] Innere Medizin/Schwerpunkt Geriatrie (akutgeriatrische Behandlungseinheit im Rahmen der Fachabteilung "Innere Medizin/Schwerpunkt Geriatrie (akutgeriatrische Behandlungseinheit im Rahmen der Abteilung der Inneren Medizin)" der Inneren Medizin)

B-[2].1 Name

Die akutgeriatrische Behandlungseinheit ist keine eigene Haupt-Fachabteilung sondern wird im Rahmen der Haupt- Fachabteilung Innere Medizin geführt.

Die ärztliche Führung liegt bei Frau Dr. med. Cornelia J. Löffel, Fachärztin für Innere- und Allgemeinmedizin, Zusatzbezeichnung Geriatrie. Vertreterin ist Frau Dr. med. Dr. med. univ. Petja Piehler, Chefarztin der internistischen Abteilung, Fachärztin für Innere Medizin, Gastroenterologie mit Zusatzbezeichnungen Diabetologie und Naturheilverfahren. Erwerb des österreichischen geriatrischen Diploms.

FA-Bezeichnung:	Innere Medizin/Schwerpunkt Geriatrie (akutgeriatrische Behandlungseinheit im Rahmen der Abteilung der Inneren Medizin)
Name des Chefarztes:	Für diese Behandlungseinheit gibt es keinen gesonderten Chefarzt!
Straße:	Krankenhausstrasse
Hausnummer:	2
Ort:	Wasserburg am Inn
PLZ:	83512
URL:	http://www.romed-kliniken.de/de/main/klinik_wasserburg_am_inn.htm
Email:	Info.Wasserburg@ro-med.de
Telefon-Vorwahl:	08071
Telefon:	77307
Fax-Vorwahl:	08071
Fax:	77478

B-[2].1.1 Fachabteilungsschlüssel

	Fachabteilungsschlüssel
1	(0102) Innere Medizin/Schwerpunkt Geriatrie

B-[2].1.2 Art der Fachabteilung "Innere Medizin/Schwerpunkt Geriatrie (akutgeriatrische Behandlungseinheit im Rahmen der Fachabteilung "Innere Medizin/Schwerpunkt Geriatrie (akutgeriatrische Behandlungseinheit im Rahmen der Abteilung der Inneren Medizin)" der Inneren Medizin)"

Abteilungsart: Hauptabteilung

B-[2].2 Versorgungsschwerpunkte der Fachabteilung "Innere Medizin/Schwerpunkt Geriatrie (akutgeriatrische Behandlungseinheit im Rahmen der Fachabteilung "Innere Medizin/Schwerpunkt Geriatrie (akutgeriatrische Behandlungseinheit im Rahmen der Abteilung der Inneren Medizin)" der Inneren Medizin)"

	Versorgungsschwerpunkte	Erläuterungen
1	Diagnostik und Therapie von geriatrischen Erkrankungen	

B-[2].3 Medizinisch-pflegerische Leistungsangebote der Fachabteilung "Innere Medizin/Schwerpunkt Geriatrie (akutgeriatrische Behandlungseinheit im Rahmen der Fachabteilung "Innere Medizin/Schwerpunkt Geriatrie (akutgeriatrische Behandlungseinheit im Rahmen der Abteilung der Inneren Medizin)" der Inneren Medizin)"

B-[2].4 Nicht-medizinische Serviceangebote der Fachabteilung "Innere Medizin/Schwerpunkt Geriatrie (akutgeriatrische Behandlungseinheit im Rahmen der Fachabteilung "Innere Medizin/Schwerpunkt Geriatrie (akutgeriatrische Behandlungseinheit im Rahmen der Abteilung der Inneren Medizin)" der Inneren Medizin)"

B-[2].5 Fallzahlen der Fachabteilung "Innere Medizin/Schwerpunkt Geriatrie (akutgeriatrische Behandlungseinheit im Rahmen der Fachabteilung "Innere Medizin/Schwerpunkt Geriatrie (akutgeriatrische Behandlungseinheit im Rahmen der Abteilung der Inneren Medizin)" der Inneren Medizin)"

Vollstationäre 9
Fallzahl:

B-[2].6 Diagnosen**B-[2].6.1 Hauptdiagnosen nach ICD**

	ICD	Bezeichnung	Fallzahl
1	I67	Sonstige Krankheit der Blutgefäße im Gehirn	≤5
2	E11	Zuckerkrankheit, die nicht zwingend mit Insulin behandelt werden muss - Diabetes Typ-2	≤5
3	I95	Niedriger Blutdruck	≤5
4	M53	Sonstige Krankheit der Wirbelsäule bzw. des Rückens[, die nicht an anderen Stellen der internationalen Klassifikation der Krankheiten (ICD-10) eingeordnet ist]	≤5
5	R29	Sonstige Beschwerden, die das Nervensystem bzw. das Muskel-Skelett-System betreffen	≤5
6	M19	Sonstige Form des Gelenkverschleißes (Arthrose)	≤5
7	S72	Knochenbruch des Oberschenkels	≤5
8	E86	Flüssigkeitsmangel	≤5

B-[2].6.2 Kompetenzdiagnosen**B-[2].7 Prozeduren nach OPS****B-[2].7.1 OPS, 4stellig**

	OPS	Bezeichnung	Fallzahl
1	8-974	Fachübergreifende Behandlung sonstiger lang andauernder Krankheiten	≤5
2	3-200	Computertomographie (CT) des Schädels ohne Kontrastmittel	≤5

B-[2].7.2 Kompetenzprozeduren

	OPS	Bezeichnung	Fallzahl
1	8-550	Fachübergreifende Maßnahmen zur frühzeitigen Nachbehandlung und Wiedereingliederung (Frührehabilitation) erkrankter älterer Menschen	8

B-[2].8 Ambulante Behandlungsmöglichkeiten

Trifft nicht zu!

B-[2].9 Ambulante Operationen nach § 115b SGB V**B-[2].10 Zulassung zum Durchgangs-Arztverfahren der Berufsgenossenschaft**

Ambulante D-Arzt-Zulassung: Nein

Stat. BG-Zulassung: Nein

B-[2].11 Personelle Ausstattung

Da die akutgeriatrische Behandlungseinheit im Rahmen der Inneren Medizin geführt wird, wird hier kein Personal ausgewiesen.

B-[2].11.1 Ärzte und Ärztinnen

Ärzte und Ärztinnen insgesamt (außer Belegärzte und Belegärztinnen) (Vollkräfte): 0 Vollkräfte

Kommentar dazu:

– davon Fachärzte und Fachärztinnen (Vollkräfte): 0 Vollkräfte

Kommentar dazu:

Belegärzte und Belegärztinnen 0 Personen
(nach § 121 SGB V) (Personen):

Kommentar dazu:

B-[2].11.1.1 Ärztliche Fachexpertise der Fachabteilung "Innere Medizin/Schwerpunkt Geriatrie (akutgeriatrische Behandlungseinheit im Rahmen der Abteilung der Inneren Medizin)"

B-[2].11.1.2 Zusatzweiterbildung

B-[2].11.2 Pflegepersonal

	Bezeichnung	Anzahl	Ausbildungsdauer	Kommentar/ Erläuterung
1	Gesundheits- und Krankenpfleger und Gesundheits- und Krankenpflegerinnen	0 Vollkräfte	3 Jahre	
2	Gesundheits- und Kinderkrankenpfleger und Gesundheits- und Kinderkrankenpflegerin	0 Vollkräfte	3 Jahre	
3	Altenpfleger und Altenpflegerinnen	0 Vollkräfte	3 Jahre	
4	Pflegeassistenten und Pflegeassistentinnen	0 Vollkräfte	2 Jahre	
5	Krankenpflegehelfer und Krankenpflegehelferin	0 Vollkräfte	1 Jahr	
6	Pflegehelfer und Pflegehelferinnen	0 Vollkräfte	ab 200 Std. Basiskurs	
7	Entbindungspfleger und Hebammen	0 Personen	3 Jahre	
8	Operationstechnische Assistenten und Operationstechnische Assistentinnen	0 Vollkräfte	3 Jahre	

B-[2].11.2.1 Pflegerische Fachexpertise der Fachabteilung "Innere Medizin/Schwerpunkt Geriatrie (akutgeriatrische Behandlungseinheit im Rahmen der Abteilung der Inneren Medizin)" – Anerkannte Fachweiterbildungen / akademische Abschlüsse

B-[2].11.2.2 Pflegerische Fachexpertise der Fachabteilung "Innere Medizin/Schwerpunkt Geriatrie (akutgeriatrische Behandlungseinheit im Rahmen der Abteilung der Inneren Medizin)" – Zusatzqualifikation

B-[2].11.3 Spezielles therapeutisches Personal

B-[3] Allgemeine Chirurgie**B-[3].1 Name**

FA-Bezeichnung:	Allgemeine Chirurgie
Name des Chefarztes:	Herr Dr. med. Clemens Bitter
Straße:	Krankenhausstrasse
Hausnummer:	2
Ort:	Wasserburg am Inn
PLZ:	83512
URL:	http://www.romed-kliniken.de/de/main/klinik_wasserburg_am_inn.htm
Email:	Info.Wasserburg@ro-med.de
Telefon-Vorwahl:	08071
Telefon:	77303
Fax-Vorwahl:	08071
Fax:	77480

In der chirurgischen Abteilung werden sowohl unfallchirurgische-orthopädische, allgemein- und viszeralchirurgische, gefäßchirurgische, minimalinvasive und ambulante Eingriffe durchgeführt. Ebenso wird die Behandlung von Krebserkrankungen und Kinderchirurgie sowie konsiliarische Unterstützung angeboten. Besondere Erwähnung verdient die konsiliarische Mitarbeit eines Neurochirurgen, dessen Schwerpunkt in der Behandlung von Rückenschmerzleiden liegt.

Allgemein- und Visceralchirurgie

Allgemeinchirurgische Schwerpunkte der Abteilung sind Diagnose und chirurgische Therapie von Erkrankungen der inneren Organe. Erforderliche operative Eingriffe werden zunehmend minimalinvasiv, das heißt ohne große Schnitte zur Eröffnung des Bauchraumes durchgeführt. Es wird dadurch eine rasche Rehabilitation des Patienten ermöglicht. Modernste und hochtechnisierte Geräte erlauben eine präzise Planung und Durchführung der Operation; so kann zum Beispiel mit dem Ultraschallmesser auch in stark durchbluteten Organabschnitten, wie zum Beispiel der Leber, eine Teilentfernung durchgeführt werden.

Unfallchirurgie

Unser unfallchirurgisches Operationsspektrum umfasst die Notfallversorgung von Knochenbrüchen und Verletzungen des Bewegungsapparates einschließlich Weichteilverletzungen und Handverletzungen. Des weiteren führen wir die Korrektur von Vorfußdeformitäten (Hallux valgus), den künstlichen Gelenkersatz von Hüft- Knie- und Schultergelenken sowie stabilisierende Operationen bei Knochenmetastasen durch. Die operativ ausgerichtete Therapie bedient sich dabei neuester und zum Teil innovativer Methoden unter Einsatz ausschließlich hochwertigster Materialien. Das konservative Behandlungsspektrum schließt neben der Behandlung von kindlichen Knochenbrüchen auch stabile Wirbelbrüche mit ein, die gemeinsam mit der Neurologischen Klinik des Inn Salzach Klinikum beurteilt werden und dann von der physiotherapeutischen Abteilung unter Zuhilfenahme von Bewegungsbad etc. therapiert werden können.

Gefäßchirurgie

Das Behandlungsspektrum der Gefäßchirurgie umfasst die Therapie akuter Gefäßverschlüsse sowie die Entfernung von Varizen ("Krampfadern").

Neurochirurgie (Kooperationsärzte Dr. Wolfgang Schneid, Dr. Harald Reischl)

Das Spektrum umfasst im Wesentlichen:

- Bandscheibenvorfälle, enger Wirbelkanal, Instabilität der Wirbelsäule
- Nervenkompressionen und –verletzungen,
- Schwere Schmerzzustände

Orthopädie (Kooperationsärzte Dr. Haller, Dr. Remiger sowie Dr. Gugg u. Co.):

Die Kooperation von Dr. Haller und Dr. Remiger vom Zentrum für Orthopädie und Sporttraumatologie in Ebersberg mit der RoMed Klinik Wasserburg besteht im Bereich der chirurgischen Orthopädie und Endoprothetik zur Versorgung aller Patienten zwischen Ebersberg und Wasserburg.

Die beiden neuen Kooperationsärzte werden eng mit dem chirurgischen Chefarzt der RoMed Klinik Wasserburg, Dr. Clemens Bitter, im Bereich der chirurgischen Orthopädie und Endoprothetik zur Versorgung aller Patienten aus der Region Wasserburg und Umgebung zusammenarbeiten. Bisher haben Dr. Haller und Dr. Remiger in der Kreisklinik Ebersberg und in der Hochriesklinik in Rosenheim operiert, was auch fortgeführt wird.

Dr. Haller ist spezialisiert auf die arthroskopische Chirurgie der großen Gelenke wie Kreuzbandoperationen, Endoprothetik am Knie und Schulterchirurgie und Dr. Remiger auf Endoprothetik von Knie und Hüfte, arthroskopische Chirurgie der großen Gelenke, minimalinvasive Wirbelsäulentherapie und Schulterchirurgie. Zusatzqualifikationen wie Sportmedizin, Chirotherapie, Physikalische Therapie oder Akupunktur und Rehabilitationswesen werden ebenfalls eingebracht.

Plastische Chirurgie (Kooperationsarzt Dr. Frank Busse):

Dr. med. Frank Busse, Facharzt für plastische und ästhetische Chirurgie bietet eine Sprechstunde für plastische und ästhetische Chirurgie in der RoMed Klinik Wasserburg am Inn an. Zusätzlich wird Hr. Dr. Busse als Kooperationsarzt für die Hauptabteilungen Chirurgie und Gynäkologie im Rahmen der stationären Versorgung bei Bedarf konsiliarisch herangezogen.

Einer der Schwerpunkt ist die rekonstruktive Mikrochirurgie der Brust. Des Weiteren wird das gesamte Spektrum der plastischen Chirurgie von Hr. Dr. Frank Busse angeboten.

B-[3].1.1 Fachabteilungsschlüssel

Fachabteilungsschlüssel	
1	(1500) Allgemeine Chirurgie

B-[3].1.2 Art der Fachabteilung "Allgemeine Chirurgie"

Abteilungsart: Hauptabteilung

B-[3].2 Versorgungsschwerpunkte der Fachabteilung "Allgemeine Chirurgie"

	Versorgungsschwerpunkte	Erläuterungen
1	Schrittmachereingriffe	
2	Behandlung von Verletzungen am Herzen	Bei Notfällen!
3	Operationen wegen Thoraxtrauma	
4	Thorakoskopische Eingriffe	
5	Offen chirurgische und endovaskuläre Behandlung von Gefäßerkrankungen	Nur akute Embelektomien
6	Konservative Behandlung von arteriellen Gefäßerkrankungen	
7	Diagnostik und Therapie von venösen Erkrankungen und Folgeerkrankungen	
8	Endokrine Chirurgie	
9	Magen-Darm-Chirurgie	
10	Leber-, Gallen-, Pankreaschirurgie	Cholesysto/dochlithiasis
11	Tumorchirurgie	
12	Bandrekonstruktionen/Plastiken	
13	Gelenkersatzverfahren/Endoprothetik	
14	Behandlung von Dekubitalgeschwüren	
15	Septische Knochenchirurgie	
16	Diagnostik und Therapie von Knochenentzündungen	
17	Diagnostik und Therapie von Verletzungen des Kopfes	
18	Diagnostik und Therapie von Verletzungen des Halses	
19	Diagnostik und Therapie von Verletzungen des Thorax	
20	Diagnostik und Therapie von Verletzungen der Lumbosakralgegend, der Lendenwirbelsäule und des Beckens	
21	Diagnostik und Therapie von Verletzungen der Schulter und des Oberarmes	
22	Diagnostik und Therapie von Verletzungen des Ellenbogens und des Unterarmes	
23	Diagnostik und Therapie von Verletzungen des Handgelenkes und der Hand	
24	Diagnostik und Therapie von Verletzungen der Hüfte und des Oberschenkels	Inkl. Gelenkspülung und Gelenkersatz
25	Diagnostik und Therapie von Verletzungen des Knies und des Unterschenkels	
26	Diagnostik und Therapie von Verletzungen der Knöchelregion und des Fußes	
27	Diagnostik und Therapie von sonstigen Verletzungen	

	Versorgungsschwerpunkte	Erläuterungen
28	Chirurgie der degenerativen und traumatischen Schäden der Hals-, Brust- und Lendenwirbelsäule	Konsiliararzt für Neurochirurgie
29	Chirurgie der peripheren Nerven	
30	Chirurgie chronischer Schmerzerkrankungen	
31	Minimalinvasive laparoskopische Operationen	
32	Minimalinvasive endoskopische Operationen	
33	Plastisch-rekonstruktive Eingriffe	

B-[3].3 Medizinisch-pflegerische Leistungsangebote der Fachabteilung "Allgemeine Chirurgie"

	Medizinisch-pflegerisches Leistungsangebot	Erläuterungen
1	Atemgymnastik/-therapie	
2	Bobath-Therapie (für Erwachsene und/oder Kinder)	
3	Stomatherapie/-beratung	Extern
4	Versorgung mit Hilfsmitteln/Orthopädietechnik	
5	Wundmanagement	

B-[3].4 Nicht-medizinische Serviceangebote der Fachabteilung "Allgemeine Chirurgie"**B-[3].5 Fallzahlen der Fachabteilung "Allgemeine Chirurgie"**

Vollstationäre 2098

Fallzahl:

B-[3].6 Diagnosen**B-[3].6.1 Hauptdiagnosen nach ICD**

	ICD	Bezeichnung	Fallzahl
1	S06	Verletzung des Schädelinneren	156
2	S82	Knochenbruch des Unterschenkels, einschließlich des oberen Sprunggelenkes	98
3	S52	Knochenbruch des Unterarmes	84
4	K35	Akute Blinddarmentzündung	82
5	S42	Knochenbruch im Bereich der Schulter bzw. des Oberarms	64
6	M54	Rückenschmerzen	54
7	K80	Gallensteinleiden	51
8	M48	Sonstige Krankheit der Wirbelsäule	38
9	S61	Offene Wunde im Bereich des Handgelenkes bzw. der Hand	18
10	S62	Knochenbruch im Bereich des Handgelenkes bzw. der Hand	18

B-[3].6.2 Kompetenzdiagnosen

	ICD	Bezeichnung	Fallzahl
1	M17	Gelenkverschleiß (Arthrose) des Kniegelenkes	51
2	S72	Knochenbruch des Oberschenkels	109
3	M16	Gelenkverschleiß (Arthrose) des Hüftgelenkes	22
4	M51	Sonstiger Bandscheibenschaden	91
5	K56	Darmverschluss (Ileus) ohne Eingeweidebruch	46

B-[3].7 Prozeduren nach OPS**B-[3].7.1 OPS, 4stellig**

	OPS	Bezeichnung	Fallzahl
1	5-893	Operative Entfernung von abgestorbenem Gewebe im Bereich einer Wunde bzw. von erkranktem Gewebe an Haut oder Unterhaut	263
2	5-916	Vorübergehende Abdeckung von Weichteilverletzungen durch Haut bzw. Hautersatz	193
3	8-390	Behandlung durch spezielle Formen der Lagerung eines Patienten im Bett, z.B. Lagerung im Schlingentisch oder im Spezialbett	176
4	5-830	Operativer Einschnitt in erkranktes Knochen- bzw. Gelenkgewebe der Wirbelsäule	134
5	8-930	Intensivmedizinische Überwachung von Atmung, Herz und Kreislauf ohne Messung des Drucks in der Lungenschlagader und im rechten Vorhof des Herzens	123
6	5-032	Operativer Zugang zur Lendenwirbelsäule, zum Kreuzbein bzw. zum Steißbein	117
7	5-470	Operative Entfernung des Blinddarms	105
8	5-793	Operatives Einrichten (Reposition) eines einfachen Bruchs im Gelenkbereich eines langen Röhrenknochens	89
9	5-892	Sonstige operative Einschnitte an Haut bzw. Unterhaut	84
10	5-780	Operativer Einschnitt in Knochengewebe bei einer keimfreien oder durch Krankheitserreger verunreinigten Knochenkrankheit	81

B-[3].7.2 Kompetenzprozeduren**Schwerpunkte Unfallchirurgie und Bandscheibenoperationen**

Diese Spezialisierungen kommen in der Anzahl der nachfolgend dargestellten Kompetenzprozeduren zum Ausdruck.

	OPS	Bezeichnung	Fallzahl
1	5-831	Operative Entfernung von erkranktem Bandscheibengewebe	200
2	5-832	Operative Entfernung von erkranktem Knochen- bzw. Gelenkgewebe der Wirbelsäule	153
3	5-984	Operation unter Verwendung optischer Vergrößerungshilfen, z.B. Lupenbrille, Operationsmikroskop	136
4	5-511	Operative Entfernung der Gallenblase	76
5	5-469	Sonstige Operation am Darm	112
6	5-790	Einrichten (Reposition) eines Knochenbruchs oder einer Ablösung der Wachstumsfuge und Befestigung der Knochenteile mit Hilfsmitteln wie Schrauben oder Platten von außen	132
7	5-794	Operatives Einrichten (Reposition) eines mehrfachen Bruchs im Gelenkbereich eines langen Röhrenknochens und Befestigung der Knochenteile mit Hilfsmitteln wie Schrauben oder Platten	106
8	5-812	Operation am Gelenkknorpel bzw. an den knorpeligen Zwischenscheiben (Menisken) durch eine Spiegelung	101
9	5-820	Operatives Einsetzen eines künstlichen Hüftgelenks	69
10	5-902	Freie Hautverpflanzung[, Empfängerstelle und Art des Transplantats]	37

B-[3].8 Ambulante Behandlungsmöglichkeiten

	Nr. der Ambulanz	Art der Ambulanz	Bezeichnung der Ambulanz	Leistung	Leistungsbezeichnung	Kommentar
1	AM10	Medizinisches Versorgungszentrum (§ 95 SGB V)	Medizinisches Versorgungszentrum			In dem als Abteilung des Krankenhauses geführten Medizinischem Versorgungszentrum wird die Behandlung von Patienten aller Kassenarten auch im Fachgebiet Chirurgie durchgeführt.
2	AM08	Notfallambulanz (24 h)	Notfallambulanz			
3	AM07	Privatambulanz	Privatambulanz			
4	AM11	Vor- und nachstationäre Leistungen (§ 115a SGB V)	Vor- und nachstationäre Leistungen			

B-[3].9 Ambulante Operationen nach § 115b SGB V

	OPS	Bezeichnung	Fallzahl
1	5-787	Entfernung von Hilfsmitteln, die zur Befestigung von Knochenteilen z.B. bei Brüchen verwendet wurden	67
2	5-530	Operativer Verschluss eines Leistenbruchs (Hernie)	27
3	5-790	Einrichten (Reposition) eines Knochenbruchs oder einer Ablösung der Wachstumsfuge und Befestigung der Knochenteile mit Hilfsmitteln wie Schrauben oder Platten von außen	12
4	5-795	Operatives Einrichten (Reposition) eines einfachen Bruchs an kleinen Knochen	10
5	5-056	Operation zur Lösung von Verwachsungen um einen Nerv bzw. zur Druckentlastung des Nervs oder zur Aufhebung der Nervenfunktion	9
6	5-534	Operativer Verschluss eines Nabelbruchs (Hernie)	8
7	5-859	Sonstige Operation an Muskeln, Sehnen, deren Bindegewebshüllen bzw. Schleimbeuteln	≤5
8	5-841	Operation an den Bändern der Hand	≤5
9	5-812	Operation am Gelenkknorpel bzw. an den knorpeligen Zwischenscheiben (Menisken) durch eine Spiegelung	≤5
10	5-796	Operatives Einrichten (Reposition) eines mehrfachen Bruchs an kleinen Knochen	≤5

B-[3].10 Zulassung zum Durchgangs-Arztverfahren der Berufsgenossenschaft

Ambulante Ja

D-Arzt-Zulassung:

Stat. BG-Zulassung: Ja

Eine Einschränkung hierbei ist das Verfahren nach §6. Dazu gibt es keine Genehmigung.

B-[3].11 Personelle Ausstattung**B-[3].11.1 Ärzte und Ärztinnen**

Ärzte und Ärztinnen insgesamt (außer Belegärzte und Belegärztinnen) (Vollkräfte): 12,58 Vollkräfte

Kommentar dazu: inkl. 0,5 VK MVZ Chirurgie

– davon Fachärzte und Fachärztinnen (Vollkräfte): 5,25 Vollkräfte

Kommentar dazu: inkl. 0,5 VK MVZ Chirurgie

Belegärzte und Belegärztinnen (nach § 121 SGB V) (Personen): 0 Personen

Kommentar dazu:

B-[3].11.1.1 Ärztliche Fachexpertise der Fachabteilung "Allgemeine Chirurgie"

	Facharztbezeichnung (Gebiete, Facharzt- und Schwerpunktkompetenzen)	Erläuterungen
1	Allgemeine Chirurgie	
2	Orthopädie und Unfallchirurgie	

B-[3].11.1.2 Zusatzweiterbildung

	Zusatzweiterbildungen (fakultativ)	Erläuterungen
1	Notfallmedizin	
2	Spezielle Unfallchirurgie	

B-[3].11.2 Pflegepersonal

	Bezeichnung	Anzahl	Ausbildungsdauer	Kommentar/ Erläuterung
1	Gesundheits- und Krankenpfleger und Gesundheits- und Krankenpflegerinnen	39,87 Vollkräfte	3 Jahre	Inkl. 9,90 VK aus Funktionsdienst und 7,67 VK aus Intensiv-Abt.
2	Gesundheits- und Kinderkrankenpfleger und Gesundheits- und Kinderkrankenpflegerin	0 Vollkräfte	3 Jahre	
3	Altenpfleger und Altenpflegerinnen	0 Vollkräfte	3 Jahre	
4	Pflegeassistenten und Pflegeassistentinnen	0 Vollkräfte	2 Jahre	
5	Krankenpflegehelfer und Krankenpflegehelferin	2,8 Vollkräfte	1 Jahr	Inkl. 0,75 VK aus Funktionsdienst.
6	Pflegehelfer und Pflegehelferinnen	0 Vollkräfte	ab 200 Std. Basiskurs	
7	Entbindungspfleger und Hebammen	0 Personen	3 Jahre	
8	Operationstechnische Assistenten und Operationstechnische Assistentinnen	0,25 Vollkräfte	3 Jahre	Inkl. 0,25 VK aus Funktionsdienst

B-[3].11.2.1 Pflegerische Fachexpertise der Fachabteilung "Allgemeine Chirurgie" – Anerkannte Fachweiterbildungen / akademische Abschlüsse

	Anerkannte Fachweiterbildungen / zusätzliche akademische Abschlüsse	Kommentar/Erläuterung
1	Leitung von Stationen oder Funktionseinheiten	

B-[3].11.2.2 Pflegerische Fachexpertise der Fachabteilung "Allgemeine Chirurgie" – Zusatzqualifikation

	Zusatzqualifikationen	Kommentar/Erläuterung
1	Mentor und Mentorin	
2	Praxisanleitung	
3	Stomapflege	
4	Wundmanagement	

B-[3].11.3 Spezielles therapeutisches Personal

	Spezielles therapeutisches Personal	Anzahl Vollkräfte	Kommentar
1	Arzthelfer und Arzthelferin	2,21	Inkl. MVZ Chirurgie!
2	Diätassistent und Diätassistentin		Fachabteilungsübergre Einsatzbereich!
3	Masseur/Medizinischer Bademeister und Masseurin/Medizinische Bademeisterin		Fachabteilungsübergre Einsatzbereich!
4	Physiotherapeut und Physiotherapeutin		Fachabteilungsübergre Einsatzbereich!

B-[4] Frauenheilkunde und Geburtshilfe**B-[4].1 Name**

FA-Bezeichnung:	Frauenheilkunde und Geburtshilfe
Name des Chefarztes:	Herr Dr. med. Martin Heindl
Straße:	Krankenhausstrasse
Hausnummer:	2
Ort:	Wasserburg am Inn
PLZ:	83512
URL:	http://www.romed-kliniken.de/de/main/klinik_wasserburg_am_inn.htm
Email:	Info.Wasserburg@ro-med.de
Telefon-Vorwahl:	08071
Telefon:	77305
Fax-Vorwahl:	08071
Fax:	77479

B-[4].1.1 Fachabteilungsschlüssel

	Fachabteilungsschlüssel
1	(2400) Frauenheilkunde und Geburtshilfe

B-[4].1.2 Art der Fachabteilung "Frauenheilkunde und Geburtshilfe"

Abteilungsart: Hauptabteilung

B-[4].2 Versorgungsschwerpunkte der Fachabteilung "Frauenheilkunde und Geburtshilfe"

	Versorgungsschwerpunkte	Erläuterungen
1	Endoskopische Operationen	
2	Inkontinenzchirurgie	
3	Betreuung von Risikoschwangerschaften	
4	Diagnostik und Therapie von Krankheiten während der Schwangerschaft, der Geburt und des Wochenbettes	
5	Geburtshilfliche Operationen	
6	Gynäkologische Onkologie	
7	Spezialsprechstunde	
8	Kosmetische/Plastische Mammachirurgie	Behandlung durch einen mit dem Krankenhaus kooperierenden plastischen Chirurgen.

Erläuterungen zu den entsprechenden Ziffern der Tabelle "Versorgungsschwerpunkte"

Nr. 1 Endoskopische Operationen (Laparoskopie, Hysteroskopie):

Bezüglich der endoskopischen Operationstechniken besteht langjährige Erfahrung an der Abteilung. Es werden diagnostische sowie operative Hysteroskopien durchgeführt (hysteroskopische Abtragung von Polypen und Myomen, Durchtrennung von Septen bei Sterilität, Schleimhautverödung bei perimenopausalen Blutungsstörungen. Auch laparoskopisch wird ein breites Eingriffsspektrum durchgeführt. Verwachsungslösungen, tubenerhaltende Operation der Eileiterschwangerschaft, Durchgängigkeitsprüfung und Wiedereröffnung der Eileiter bei Sterilität, Entfernung von Endometrioseherden, Entfernung von gutartigen Eierstockstumoren und Zysten, Myomausschälungen, laparoskopische Gebärmutterentfernung mit und ohne Belassung des Gebärmutterhalses (LASH oder TLH) und laparoskopisch assistierte vaginale Gebärmutterentfernung (LAVH) Anwendung verschiedener intrakorporaler Nahttechniken

Nr. 2 Inkontinenzchirurgie:

Die operative Behandlung von Senkungszuständen des Beckenbodens und Harninkontinenz wurde an der Abteilung vor ca. 11 Jahren etabliert. Es werden sämtliche evaluierten operativen Behandlungsverfahren vom vaginalen Zugang (vordere Diaphragmaplastik, Pubococcygeusplastik, hintere Diaphragmaplastik, hintere Levatorraffung, sacrospinale Fixation, pararectale Kolposacropexie) sowie vom abdominalen Zugang (netzgestützte Kolposacropexie, vordere Kolposuspension nach Burch, Lateraldefekt-Repair) angeboten und regelmässig durchgeführt. Seit ca. 8 Jahren werden die suburethralen Bandsuspensionen (TVT, TVT-O) angeboten und in zunehmender Häufigkeit bei Harninkontinenz durchgeführt. Auch die Polypropylenetz- gestützten Verfahren zur Deszensuskorrektur kommen seit ca. 6 Jahren, ohne ernsthafte Komplikationen und mit gutem Erfolg zum Einsatz. Aufgrund der guten Erfahrungen, und der studienmäßigen Absicherung werden seit 2007 praktisch nur noch Netz- präparate von Ethicon-Gynecare (Prolift) angewendet. Durch ein „Urogynäkologisches Versorgungsnetz“ sollen schon bestehende Kooperationen erweitert und neue Pfade zur Verbesserung der Behandlungsergebnisse bei betroffenen Patientinnen aufgebaut werden. Ihren Versorgungsauftrag sehen die hieran beteiligten Therapeuten/innen in der qualitätsgesicherten Versorgung von Patientinnen mit Inkontinenz- und Senkungsproblemen durch konsequente interdisziplinäre Umsetzung leitlinienorientierter Behandlungspfade unter Einbindung der örtlichen Kassenärzte und Physiotherapeutinnen (mit spezieller Ausbildung in Beckenbodentherapie) sowie der operativen Gynäkologie. Präoperativ werden urodynamische Messungen (Urethro-zysto-manometrie) an der Abteilung durchgeführt. Im Rahmen eines „Qualitätszirkel Urogynäkologie Wasserburg“ werden in festgelegten zeitlichen Abständen Meetings zur gemeinsamen Fortbildung mit Fallkonferenzen durchgeführt, an welchen alle Mitglieder des Versorgungsnetzes teilnehmen und in welchen nach interdisziplinärer Diskussion die Behandlungsstrategie für jede Patientin festgelegt wird. Sämtliche Mitglieder des Versorgungsnetzes verpflichten sich zur regelmäßigen Teilnahme an Fortbildungen. Unser Chefarzt, Herr Dr. Heindl ist von der AG für Urogynäkologie und Plastische Beckenbodenrekonstruktion als urogynäkologischer Diagnostiker und Operateur zertifiziert (AGUB 2). Unsere Abteilung ist als Beratungsstelle der Deutschen Kontinenzgesellschaft zuertifiziert.

Nr. 3/4 Betreuung von Risikoschwangerschaften / Diagnostik und Therapie von

Krankheiten während der Schwangerschaft, der Geburt und des Wochenbettes:

Aufgrund der Ausbildung des Chefarztes als Frauenarzt mit Schwerpunkt „Spezielle Geburtshilfe und Perinatalmedizin“ sowie als Kinderarzt mit Schwerpunkt „Neonatologie“ werden an der Abteilung auch Risikoschwangerschaften und –geburten betreut. Stationäre Behandlung bei vorzeitigen Wehen, Zervixinsuffizienz, Schwangerschaftshypertonus, Präeklampsie, HELLp-syndrom, Gestationsdiabetes und anderen in der Schwangerschaft auftretenden Erkrankungen. Nachdem eine kinderärztliche Rufbereitschaft „rund um die Uhr“ mit Beteiligung der ortsansässigen niedergelassenen Kinderärzte besteht und in diesem Rahmen auch eine

kontinuierliche pädiatrische Betreuung des Kreissaales und der Neugeborenenstation gewährleistet ist, werden auch Risikogeburten (Zwillingsgeburten, Beckenendlagenentbindungen, Frühgeburten ab vollendeter 34.SSW) durchgeführt und Neugeborene mit Anpassungsstörungen und leichteren Erkrankungen vor Ort behandelt und betreut. Hierdurch bedingt liegt die jährliche Verlegungsrate von Neugeborenen in eine Kinderklinik bei einem sehr niedrigen Wert von ca. 1,5 %, wodurch der Förderung der frühen Mutter-Kind Beziehung in optimaler Weise Rechnung getragen wird.

Nr. 5 Geburtshilfliche Operationen:

Bei habituellen Aborten wird die Durchführung eines vollständigen Muttermundsverschlusses nach Saling angeboten, bei manifester Cervixinsuffizienz in Einzelfällen die Cerclage nach Shirodkar (bei Keimfreiheit im Cervikalkanal)

Nr. 6 Gynäkologische Onkologie:

Es werden sämtliche Operationsverfahren bei gynäkologischen Malignomen (Mammacarcinom, Cervixcarcinom, Endometriumcarcinom, Ovarialcarcinom, Vulvacarcinom) stadiengerecht und in Orientierung an den aktuellen Leitlinien durchgeführt.

Postoperativ wird das weitere Behandlungsregime in der monatlich stattfindenden interdisziplinären Tumorkonferenz festgelegt (Kooperation mit dem Pathologie- Institut Rosenheim, der Strahlentherapie des Klinikums Rosenheim, sowie einer niedergelassenen Onkologin (FR. Dr. Gabius – Rosenheim)

Die adjuvanten Standardchemotherapien werden ambulant und stationär bei uns am Haus durchgeführt

Nr. 7 Spezialsprechstunden:

für Schwangere zur Geburtsplanung Urogynäkologie zur Voruntersuchung, Planung und Besprechung operativer Massnahmen bei Erkrankungen des Beckenbodens und Harninkontinenz bei V.a.maligne Erkrankungen Voruntersuchungen zur Befundabklärung und Besprechung der erforderlichen Therpiemassnahmen (operativ und konservativ)

B-[4].3 Medizinisch-pflegerische Leistungsangebote der Fachabteilung "Frauenheilkunde und Geburtshilfe"

	Medizinisch-pflegerisches Leistungsangebot	Erläuterungen
1	Akupunktur	
2	Angehörigenbetreuung/-beratung/-seminare	Kurse für Eltern (Tragetuchkurse, Säuglingspflege, Juniortreff)
3	Babyschwimmen	
4	Geburtsvorbereitungskurse/ Schwangerschaftsgymnastik	
5	Naturheilverfahren/Homöopathie/ Phytotherapie	Geburtsvorbereitung, Wochenbett
6	Säuglingspflegekurse	
7	Spezielles Leistungsangebot von Entbindungspflegern und/oder Hebammen	Wassergeburt
8	Stillberatung	
9	Wochenbettgymnastik/ Rückbildungsgymnastik	

B-[4].4 Nicht-medizinische Serviceangebote der Fachabteilung "Frauenheilkunde und Geburtshilfe"**B-[4].5 Fallzahlen der Fachabteilung "Frauenheilkunde und Geburtshilfe"**

Vollstationäre 1745
Fallzahl:

B-[4].6 Diagnosen**B-[4].6.1 Hauptdiagnosen nach ICD**

	ICD	Bezeichnung	Fallzahl
1	Q65	Angeborene Fehlbildung der Hüfte	124
2	O42	Vorzeitiger Blasensprung	116
3	O99	Sonstige Krankheit der Mutter, die an anderen Stellen der internationalen Klassifikation der Krankheiten (ICD-10) eingeordnet werden kann, die jedoch Schwangerschaft, Geburt und Wochenbett verkompliziert	75
4	O70	Dammriss während der Geburt	57
5	O60	Vorzeitige Wehen und Entbindung	55
6	O48	Schwangerschaft, die über den erwarteten Geburtstermin hinausgeht	53
7	O68	Komplikationen bei Wehen bzw. Entbindung durch Gefahrenzustand des Kindes	46
8	O26	Betreuung der Mutter bei sonstigen Zuständen, die vorwiegend mit der Schwangerschaft verbunden sind	36
9	N83	Nichtentzündliche Krankheit des Eierstocks, des Eileiters bzw. der Gebärmutterbänder	30
10	O64	Geburtshindernis durch falsche Lage bzw. Haltung des ungeborenen Kindes kurz vor der Geburt	25

B-[4].6.2 Kompetenzdiagnosen

	ICD	Bezeichnung	Fallzahl
1	Z38	Neugeborene	314
2	O20	Blutung in der Frühschwangerschaft	39
3	N80	Gutartige Wucherung der Gebärmutter Schleimhaut außerhalb der Gebärmutter	17
4	N81	Vorfall der Scheide bzw. der Gebärmutter	25

B-[4].7 Prozeduren nach OPS**B-[4].7.1 OPS, 4stellig**

	OPS	Bezeichnung	Fallzahl
1	3-05d	Ultraschall der weiblichen Geschlechtsorgane mit Zugang über die Scheide	372
2	5-758	Wiederherstellende Operation an den weiblichen Geschlechtsorganen nach Dammriss während der Geburt	283
3	9-261	Überwachung und Betreuung einer Geburt mit erhöhter Gefährdung für Mutter oder Kind	65
4	9-260	Überwachung und Betreuung einer normalen Geburt	63
5	5-738	Erweiterung des Scheideneingangs durch Dammschnitt während der Geburt mit anschließender Naht	54
6	5-740	Klassischer Kaiserschnitt	47
7	5-683	Vollständige operative Entfernung der Gebärmutter	40
8	1-672	Untersuchung der Gebärmutter durch eine Spiegelung	32
9	1-471	Entnahme einer Gewebeprobe (Biopsie) aus der Gebärmutterschleimhaut ohne operativen Einschnitt	29
10	5-707	Wiederherstellende Operation am kleinen Becken bzw. am Raum zwischen Gebärmutter und Dickdarm (Douglasraum)	10

B-[4].7.2 Kompetenzprozeduren

	OPS	Bezeichnung	Fallzahl
1	9-262	Versorgung eines Neugeborenen nach der Geburt	581
2	5-704	Operative Raffung der Scheidenwand bzw. Straffung des Beckenbodens mit Zugang durch die Scheide	34
3	8-910	Regionale Schmerzbehandlung durch Einbringen eines Betäubungsmittels in einen Spaltraum im Wirbelkanal (Epiduralraum)	154
4	5-749	Sonstiger Kaiserschnitt	154
5	1-334	Untersuchung von Harntransport und Harnentleerung	27
6	5-884	Operative Brustverkleinerung	7
7	5-911	Operation zur Straffung der Haut bzw. Unterhaut und Entfernung von Fettgewebe, außer im Gesicht	6

B-[4].8 Ambulante Behandlungsmöglichkeiten

	Nr. der Ambulanz	Art der Ambulanz	Bezeichnung der Ambulanz	Leistung	Leistungsbezeichnung	Kommentar
1	AM00	Chefarztambulanz - Teilermächtigung des Chefarztes	Chefarztambulanz - Teilermächtigung des Chefarztes			
2	AM10	Medizinisches Versorgungszentrum (§ 95 SGB V)	Medizinisches Versorgungszentrum			In dem als Abteilung des Krankenhauses geführten Medizinischem Versorgungszentrum wird die Behandlung von Patienten aller Kassenarten auch im Fachgebiet Gynäkologie durchgeführt.
3	AM08	Notfallambulanz (24 h)	Notfallambulanz			
4	AM07	Privatambulanz	Privatambulanz			

B-[4].9 Ambulante Operationen nach § 115b SGB V

	OPS	Bezeichnung	Fallzahl
1	1-672	Untersuchung der Gebärmutter durch eine Spiegelung	78
2	5-690	Operative Zerstörung des oberen Anteils der Gebärmutter Schleimhaut - Ausschabung	62
3	1-471	Entnahme einer Gewebeprobe (Biopsie) aus der Gebärmutter Schleimhaut ohne operativen Einschnitt	16
4	5-903	Hautverpflanzung aus dem der Wunde benachbarten Hautareal	8
5	5-671	Operative Entnahme einer kegelförmigen Gewebeprobe aus dem Gebärmutterhals	6
6	5-681	Operative Entfernung und Zerstörung von erkranktem Gewebe der Gebärmutter	≤5
7	5-870	Operative brusterhaltende Entfernung von Brustdrüsengewebe ohne Entfernung von Achsellymphknoten	≤5
8	5-691	Entfernung eines Fremdkörpers aus der Gebärmutter	≤5
9	5-663	Operative(r) Zerstörung oder Verschluss des Eileiters - Sterilisationsoperation bei der Frau	≤5
10	5-711	Operation an der Scheidenvorhofdrüse (Bartholin-Drüse)	≤5

B-[4].10 Zulassung zum Durchgangs-Arztverfahren der Berufsgenossenschaft

Ambulante D-Arzt-Zulassung: Nein

Stat. BG-Zulassung: Nein

B-[4].11 Personelle Ausstattung**B-[4].11.1 Ärzte und Ärztinnen**

Ärzte und Ärztinnen insgesamt (außer Belegärzte und Belegärztinnen) (Vollkräfte): 6,55 Vollkräfte

Kommentar dazu: inkl. 1,10 VK für den Bereich des MVZ "Kreisklinik Wasserburg" Fachabteilung Gynäkologie

– davon Fachärzte und Fachärztinnen (Vollkräfte): 3 Vollkräfte

Kommentar dazu: inkl. 1,00 VK für den Bereich des MVZ "Kreisklinik Wasserburg" Fachabteilung Gynäkologie MVZ Gynäkologie

Belegärzte und Belegärztinnen (nach § 121 SGB V) (Personen): 0 Personen

Kommentar dazu:

B-[4].11.1.1 Ärztliche Fachexpertise der Fachabteilung "Frauenheilkunde und Geburtshilfe"

	Facharztbezeichnung (Gebiete, Facharzt- und Schwerpunktcompetenzen)	Erläuterungen
1	Frauenheilkunde und Geburtshilfe	
2	Frauenheilkunde und Geburtshilfe, SP Spezielle Geburtshilfe und Perinatalmedizin	
3	Kinder- und Jugendmedizin, SP Neonatologie	

B-[4].11.1.2 Zusatzweiterbildung

	Zusatzweiterbildungen (fakultativ)	Erläuterungen
1	Neonatologie	
2	Pädiatrie	
3	Onkologische Therapie	

B-[4].11.2 Pflegepersonal

	Bezeichnung	Anzahl	Ausbildungsdauer	Kommentar/ Erläuterung
1	Gesundheits- und Krankenpfleger und Gesundheits- und Krankenpflegerinnen	10,31 Vollkräfte	3 Jahre	
2	Gesundheits- und Kinderkrankenpfleger und Gesundheits- und Kinderkrankenpflegerin	5,21 Vollkräfte	3 Jahre	
3	Altenpfleger und Altenpflegerinnen	0 Vollkräfte	3 Jahre	
4	Pflegeassistenten und Pflegeassistentinnen	0 Vollkräfte	2 Jahre	
5	Krankenpflegehelfer und Krankenpflegehelferin	0,9 Vollkräfte	1 Jahr	
6	Pflegehelfer und Pflegehelferinnen	0 Vollkräfte	ab 200 Std. Basiskurs	
7	Entbindungspfleger und Hebammen	0 Personen	3 Jahre	
8	Operationstechnische Assistenten und Operationstechnische Assistentinnen	0 Vollkräfte	3 Jahre	

B-[4].11.2.1 Pflegerische Fachexpertise der Fachabteilung "Frauenheilkunde und Geburtshilfe" – Anerkannte Fachweiterbildungen / akademische Abschlüsse

	Anerkannte Fachweiterbildungen / zusätzliche akademische Abschlüsse	Kommentar/Erläuterung
1	Leitung von Stationen oder Funktionseinheiten	

B-[4].11.2.2 Pflegerische Fachexpertise der Fachabteilung "Frauenheilkunde und Geburtshilfe" – Zusatzqualifikation

	Zusatzqualifikationen	Kommentar/Erläuterung
1	Praxisanleitung	
2	Mentor und Mentorin	

B-[4].11.3 Spezielles therapeutisches Personal

	Spezielles therapeutisches Personal	Anzahl Vollkräfte	Kommentar
1	Arzthelfer und Arzthelferin	3,18	
2	Diätassistent und Diätassistentin		Fachabteilungsübergre Einsatzbereich
3	Masseur/Medizinischer Bademeister und Masseurin/Medizinische Bademeisterin		Fachabteilungsübergre Einsatzbereich
4	Physiotherapeut und Physiotherapeutin		Fachabteilungsübergre Einsatzbereich
5	Sozialpädagoge und Sozialpädagogin		Fachabteilungsübergre Einsatzbereich

B-[5] Hals-, Nasen-, Ohrenheilkunde**B-[5].1 Name**

FA-Bezeichnung: Hals-, Nasen-, Ohrenheilkunde

**Name des
Chefarztes:**

Straße: Krankenhausstrasse

Hausnummer: 2

Ort: Wasserburg am Inn

PLZ: 83512

URL: http://www.romed-kliniken.de/de/main/klinik_wasserburg_am_inn.htm

Email: Info.Wasserburg@ro-med.de

Telefon-Vorwahl: 08071

Telefon: 77633

Fax-Vorwahl: 08071

Fax: 77632

Belegärzte: Dr. Franz Köhnlein und Dr. Christian Stein

Die HNO-Abteilung der RoMed Klinik Wasserburg wird im kooperativen Belegartzsystem geführt. Es werden sowohl ambulante als auch stationäre Eingriffe im OP in Regional- und Allgemein-Anästhesie durchgeführt. Postoperativ werden die Patienten von erfahrenem Personal der Anästhesieabteilung überwacht und anschließend auf der HNO-Belegabteilung von examiniertem Pflegepersonal betreut.

B-[5].1.1 Fachabteilungsschlüssel

	Fachabteilungsschlüssel
1	(2600) Hals-, Nasen-, Ohrenheilkunde

B-[5].1.2 Art der Fachabteilung "Hals-, Nasen-, Ohrenheilkunde"

Abteilungsart: Belegabteilung

B-[5].2 Versorgungsschwerpunkte der Fachabteilung "Hals-, Nasen-, Ohrenheilkunde"**B-[5].3 Medizinisch-pflegerische Leistungsangebote der Fachabteilung "Hals-, Nasen-, Ohrenheilkunde"****B-[5].4 Nicht-medizinische Serviceangebote der Fachabteilung "Hals-, Nasen-, Ohrenheilkunde"****B-[5].5 Fallzahlen der Fachabteilung "Hals-, Nasen-, Ohrenheilkunde"**

**Vollstationäre
Fallzahl:** 95

B-[5].6 Diagnosen**B-[5].6.1 Hauptdiagnosen nach ICD**

	ICD	Bezeichnung	Fallzahl
1	J35	Anhaltende (chronische) Krankheit der Gaumen- bzw. Rachenmandeln	28
2	J32	Anhaltende (chronische) Nasennebenhöhlenentzündung	9
3	J36	Abgekapselter eitriger Entzündungsherd (Abszess) in Umgebung der Mandeln	≤5
4	D38	Tumor des Mittelohres, der Atmungsorgane bzw. von Organen im Brustkorb ohne Angabe, ob gutartig oder bösartig	≤5
5	S02	Knochenbruch des Schädels bzw. der Gesichtsschädelknochen	≤5
6	C06	Krebs sonstiger bzw. vom Arzt nicht näher bezeichneter Teile des Mundes	≤5
7	Q30	Angeborene Fehlbildung der Nase	≤5
8	J03	Akute Mandelentzündung	≤5
9	Q67	Angeborene muskuläre bzw. knöcherne Fehlbildung des Kopfes, des Gesichts, der Wirbelsäule bzw. des Brustkorbes	≤5
10	H65	Nichteitrige Mittelohrentzündung	≤5

B-[5].6.2 Kompetenzdiagnosen

	ICD	Bezeichnung	Fallzahl
1	J34	Sonstige Krankheit der Nase bzw. der Nasennebenhöhlen	39

B-[5].7 Prozeduren nach OPS**B-[5].7.1 OPS, 4stellig**

	OPS	Bezeichnung	Fallzahl
1	5-215	Operation an der unteren Nasenmuschel	24
2	5-224	Operation an mehreren Nasennebenhöhlen	11
3	5-222	Operation am Siebbein bzw. an der Keilbeinhöhle	≤5
4	5-200	Operativer Einschnitt in das Trommelfell	≤5
5	5-294	Sonstige wiederherstellende Operation am Rachen	≤5
6	5-285	Operative Entfernung der Rachenmandeln bzw. ihrer Wucherungen (ohne Entfernung der Gaumenmandeln)	≤5
7	5-218	Operative Korrektur der inneren bzw. äußeren Nase	≤5
8	5-216	Operatives Einrichten (Reposition) eines Nasenbruchs	≤5
9	5-282	Operative Entfernung von Gaumen- und Rachenmandeln	≤5
10	5-289	Sonstige Operation an Gaumen- bzw. Rachenmandeln	≤5

B-[5].7.2 Kompetenzprozeduren

	OPS	Bezeichnung	Fallzahl
1	5-214	Operative Entfernung bzw. Wiederherstellung der Nasenscheidewand	25
2	5-281	Operative Entfernung der Gaumenmandeln (ohne Entfernung der Rachenmandel) - Tonsillektomie ohne Adenotomie	24

B-[5].8 Ambulante Behandlungsmöglichkeiten

	Nr. der Ambulanz	Art der Ambulanz	Bezeichnung der Ambulanz	Leistung	Leistungsbezeichnung	Kommentar
1	AM10	Medizinisches Versorgungszentrum (§ 95 SGB V)	HNO Ambulanz des MVZ Wasserburg	VH00	Kindersprachtest	In dem als Abteilung des Krankenhauses geführten Medizinischem Versorgungszentrum wird die Behandlung von Patienten aller Kassenarten auch im Fachgebiet Hals-Nasen- Ohren-Heilkunde durchgeführt.
				VH00	Audiometrie	
				VH00	Otoneurologie OAE, Bera, VNG	
				VI22	Diagnostik und Therapien von Allergien	

B-[5].9 Ambulante Operationen nach § 115b SGB V

	OPS	Bezeichnung	Fallzahl
1	5-285	Operative Entfernung der Rachenmandeln bzw. ihrer Wucherungen (ohne Entfernung der Gaumenmandeln)	27
2	5-300	Operative Entfernung oder Zerstörung von erkranktem Gewebe des Kehlkopfes	≤5
3	5-200	Operativer Einschnitt in das Trommelfell	≤5
4	5-214	Operative Entfernung bzw. Wiederherstellung der Nasenscheidewand	≤5
5	5-184	Operative Korrektur absteher Ohren	≤5
6	5-219	Sonstige Operation an der Nase	≤5
7	5-185	Operative Formung bzw. wiederherstellende Operation am äußeren Gehörgang	≤5

B-[5].11 Personelle Ausstattung**B-[5].11.1 Ärzte und Ärztinnen**

Ärzte und Ärztinnen insgesamt 1 Vollkräfte
(außer Belegärzte und Belegärztinnen) (Vollkräfte):

Kommentar dazu:

– davon Fachärzte und Fachärztinnen (Vollkräfte): 1 Vollkräfte

Kommentar dazu:

Belegärzte und Belegärztinnen 2 Personen
(nach § 121 SGB V) (Personen):

Kommentar dazu:

B-[5].11.1.1 Ärztliche Fachexpertise der Fachabteilung "Hals-, Nasen-, Ohrenheilkunde"

	Facharztbezeichnung (Gebiete, Facharzt- und Schwerpunktcompetenzen)	Erläuterungen
1	Hals-Nasen-Ohrenheilkunde	

B-[5].11.1.2 Zusatzweiterbildung**B-[5].11.2 Pflegepersonal**

	Bezeichnung	Anzahl	Ausbildungsdauer	Kommentar/ Erläuterung
1	Gesundheits- und Krankenpfleger und Gesundheits- und Krankenpflegerinnen	1,08 Vollkräfte	3 Jahre	
2	Gesundheits- und Kinderkrankenpfleger und Gesundheits- und Kinderkrankenpflegerin	0 Vollkräfte	3 Jahre	
3	Altenpfleger und Altenpflegerinnen	0 Vollkräfte	3 Jahre	
4	Pflegeassistenten und Pflegeassistentinnen	0 Vollkräfte	2 Jahre	
5	Krankenpflegehelfer und Krankenpflegehelferin	0 Vollkräfte	1 Jahr	
6	Pflegehelfer und Pflegehelferinnen	0 Vollkräfte	ab 200 Std. Basiskurs	
7	Entbindungspfleger und Hebammen	0 Personen	3 Jahre	
8	Operationstechnische Assistenten und Operationstechnische Assistentinnen	0 Vollkräfte	3 Jahre	

B-[5].11.2.1 Pflegerische Fachexpertise der Fachabteilung "Hals-, Nasen-, Ohrenheilkunde" – Anerkannte Fachweiterbildungen / akademische Abschlüsse

B-[5].11.2.2 Pflegerische Fachexpertise der Fachabteilung "Hals-, Nasen-, Ohrenheilkunde" – Zusatzqualifikation

B-[5].11.3 Spezielles therapeutisches Personal

	Spezielles therapeutisches Personal	Anzahl Vollkräfte	Kommentar
1	Arzthelfer und Arzthelferin	2,11	Ausschließlich MVZ HNO!
2	Diätassistent und Diätassistentin		Fachabteilungsübergre Tätigkeitsbereich!
3	Masseur/Medizinischer Bademeister und Masseurin/Medizinische Bademeisterin		Fachabteilungsübergre Tätigkeitsbereich!
4	Physiotherapeut und Physiotherapeutin		Fachabteilungsübergre Tätigkeitsbereich!

B-[6] Anästhesie**B-[6].1 Name**

FA-Bezeichnung:	Anästhesie
Name des Chefarztes:	Herr Dr. med. Bruno Kristen
Straße:	Krankenhausstrasse
Hausnummer:	2
Ort:	Wasserburg am Inn
PLZ:	83512
URL:	http://www.romed-kliniken.de/de/main/klinik_wasserburg_am_inn.htm
Email:	Info.Wasserburg@ro-med.de
Telefon-Vorwahl:	08071
Telefon:	77447
Fax-Vorwahl:	08071
Fax:	77482

B-[6].1.1 Fachabteilungsschlüssel

	Fachabteilungsschlüssel
1	(3790) Sonstige Fachabteilung/ohne Differenzierung nach Schwerpunkten (II)

B-[6].1.2 Art der Fachabteilung "Anästhesie"

Abteilungsart: Nicht-Bettenführend

B-[6].2 Versorgungsschwerpunkte der Fachabteilung "Anästhesie"

	Versorgungsschwerpunkte	Erläuterungen
1	Schmerztherapie	
2	Anästhesiologische Regionalverfahren	

B-[6].3 Medizinisch-pflegerische Leistungsangebote der Fachabteilung "Anästhesie"**B-[6].4 Nicht-medizinische Serviceangebote der Fachabteilung "Anästhesie"****B-[6].5 Fallzahlen der Fachabteilung "Anästhesie"****Vollstationäre**

Fallzahl:

Teilstationäre 0

Fallzahl:

B-[6].6 Diagnosen**B-[6].6.1 Hauptdiagnosen nach ICD****B-[6].6.2 Kompetenzdiagnosen****B-[6].7 Prozeduren nach OPS****B-[6].7.1 OPS, 4stellig****B-[6].7.2 Kompetenzprozeduren****B-[6].8 Ambulante Behandlungsmöglichkeiten****B-[6].9 Ambulante Operationen nach § 115b SGB V****B-[6].10 Zulassung zum Durchgangs-Arztverfahren der Berufsgenossenschaft**

Ambulante Nein

D-Arzt-Zulassung:

Stat. BG-Zulassung: Nein

B-[6].11 Personelle Ausstattung**B-[6].11.1 Ärzte und Ärztinnen**

Ärzte und Ärztinnen insgesamt 6 Vollkräfte
(außer Belegärzte und
Belegärztinnen) (Vollkräfte):

Kommentar dazu:

– davon Fachärzte und 6 Vollkräfte
Fachärztinnen (Vollkräfte):

Kommentar dazu:

Belegärzte und Belegärztinnen 0 Personen
(nach § 121 SGB V) (Personen):

Kommentar dazu:

B-[6].11.1.1 Ärztliche Fachexpertise der Fachabteilung "Anästhesie"

	Facharztbezeichnung (Gebiete, Facharzt- und Schwerpunktkompetenzen)	Erläuterungen
1	Anästhesiologie	

B-[6].11.1.2 Zusatzweiterbildung

	Zusatzweiterbildungen (fakultativ)	Erläuterungen
1	Intensivmedizin	
2	Schmerztherapie	

B-[6].11.2 Pflegepersonal

	Bezeichnung	Anzahl	Ausbildungsdauer	Kommentar/ Erläuterung
1	Gesundheits- und Krankenpfleger und Gesundheits- und Krankenpflegerinnen	5,79 Vollkräfte	3 Jahre	
2	Gesundheits- und Kinderkrankenpfleger und Gesundheits- und Kinderkrankenpflegerin	0 Vollkräfte	3 Jahre	
3	Altenpfleger und Altenpflegerinnen	0 Vollkräfte	3 Jahre	
4	Pflegeassistenten und Pflegeassistentinnen	0 Vollkräfte	2 Jahre	
5	Krankenpflegehelfer und Krankenpflegehelferin	0 Vollkräfte	1 Jahr	
6	Pflegehelfer und Pflegehelferinnen	0 Vollkräfte	ab 200 Std. Basiskurs	
7	Entbindungspfleger und Hebammen	0 Personen	3 Jahre	
8	Operationstechnische Assistenten und Operationstechnische Assistentinnen	0 Vollkräfte	3 Jahre	

B-[6].11.2.1 Pflegerische Fachexpertise der Fachabteilung "Anästhesie" – Anerkannte Fachweiterbildungen / akademische Abschlüsse

	Anerkannte Fachweiterbildungen / zusätzliche akademische Abschlüsse	Kommentar/Erläuterung
1	Intensivpflege und Anästhesie	
2	Leitung von Stationen oder Funktionseinheiten	

B-[6].11.2.2 Pflegerische Fachexpertise der Fachabteilung "Anästhesie" – Zusatzqualifikation

	Zusatzqualifikationen	Kommentar/Erläuterung
1	Praxisanleitung	
2	Schmerzmanagement	

B-[6].11.3 Spezielles therapeutisches Personal

	Spezielles therapeutisches Personal	Anzahl Vollkräfte	Kommentar
1	Arzthelfer und Arzthelferin	0,75	

C Qualitätssicherung**C-2 Externe Qualitätssicherung nach Landesrecht gemäß § 112 SGB V**

Über § 137 SGB V hinaus ist auf Landesebene keine verpflichtende Qualitätssicherung vereinbart.

C-3 Qualitätssicherung bei Teilnahme an Disease-Management-Programmen (DMP) nach § 137f SGB V

Trifft nicht zu / entfällt!

C-4 Teilnahme an sonstigen Verfahren der externen vergleichenden Qualitätssicherung

Trifft nicht zu / entfällt!

C-5 Umsetzung der Mindestmengenvereinbarung nach § 137 SGB V

	Leistungsbereich	Mindestmenge (im Berichtsjahr)	Erbrachte Menge (im Berichtsjahr)	Ausnahmetatbesta	Kommentar/ Erläuterung
1	06 - Kniegelenk Totalendoprothese (2010)	50	49	MM03 - Personelle Neuausrichtung	Wegen Ausfall eines Kooperationsarztes wurde die Mindestmenge knapp unterschritten. Mit den Sozialleistungsträg konnte die weitere Erbringung jedoch vereinbart werden.

C-6 Umsetzung von Beschlüssen des Gemeinsamen Bundesausschusses zur Qualitätssicherung nach § 137 Abs. 1 Satz 1 Nr. 2 SGB V [neue Fassung] („Strukturqualitätsvereinbarung“)

Trifft nicht zu / entfällt!

C-7 Umsetzung der Regelung zur Fortbildung im Krankenhaus nach § 137 SGB V

**Anzahl Fachärzte,
psychologische
Psychotherapeuten, Kinder-
und
Jugendlichenpsychotherapeuten
die der Fortbildungspflicht
unterliegen:**

**Anzahl derjenigen
Fachärztinnen und Fachärzte
aus Nr. 1, die einen
Fünfjahreszeitraum der
Fortbildung abgeschlossen
haben und damit der
Nachweispflicht unterliegen:**

**Anzahl derjenigen Personen
aus Nr. 2, die den
Fortbildungsnachweis gemäß §
3 der G-BARegelungen erbracht
haben**:**

D Qualitätsmanagement

D-1 Qualitätspolitik

Der zentrale Grundsatz der Qualitätspolitik der RoMed Kliniken besteht darin, umfangreiche Maßnahmen zur kontinuierlichen Qualitätsentwicklung, die alle Aspekte der Betreuung der ihr anvertrauten Patienten umfassen, praktisch umzusetzen.

Die qualitativ hochwertige Patientenversorgung und die professionelle medizinische Durchführung aller Beratungen, Untersuchungen und diagnostischen Maßnahmen kennzeichnet unsere gemeinsame Arbeit.

Die nachhaltige Ausrichtung der Dienstleistungen an den Erwartungen unserer "Interessenspartner" an unsere Dienstleistung wird durch das übergeordnete Klinikdirektorium permanent geprüft und nachverfolgt.

Unsere **externen Interessenspartner** sind: die Patienten, die wir behandeln, die gesamten Kostenträger, zuweisende Ärzte und Einrichtungen und nicht zuletzt die Gesellschaft, der wir verpflichtet sind.

Als **interne Interessenspartner** sehen wir an: die Mitarbeiter, die Leitung der RoMed Klinik Wasserburg sowie den Träger.

Das Direktorium und die Mitarbeiter haben gemeinsam ein Management entwickelt und eingeführt, das die Anforderungen aller geforderten Qualitätssicherungs-Programme voll erfüllt und den Patienten und allen anderen Interessenspartnern umfassende Einblicke in alle Leistungsbereiche unserer Einrichtung ermöglicht.

Das umfassende Management der RoMed Klinik Wasserburg zielt darauf ab, dass alle qualitätsrelevanten Aspekte

- der Strukturqualität,
- der Prozessqualität und
- der Ergebnisqualität

einer kontinuierlichen Kontrolle und ständiger Verbesserung unterliegen.

In der Umsetzung unseres Qualitätsmanagements werden regelmäßig und umfassend die Erwartungen und Bedürfnisse unserer Interessenspartner (z. B. Ärztstammtisch) erfasst. Die internen Strukturen und alle qualitätsrelevanten Prozesse der Klinik werden festgelegt, dokumentiert und optimiert. Anhand interner Kennzahlen wird stetig die Qualität unserer Leistungen im oben genannten Sinne gemessen. Verbesserungsbereiche können anhand unserer Kennzahlen, internen und externen Audits lokalisiert und zügige Verbesserungen eingeleitet werden.

Die stetige Qualitätserfassung in allen wichtigen Bereichen und die darauf aufbauenden Optimierungen konstituieren einen kontinuierlichen Verbesserungsprozess - durch das Qualitätsmanagement sind wir in der Lage, unsere Leistungen immer besser an die Bedürfnisse und Erwartungen unserer Interessenspartner anzupassen.

D-1.1 Leitbild (Leitmotto) des Krankenhauses, Vision, Mission**Übergeordnetes Leitbild / RoMed Kliniken**

Kompetenz und Zuwendung unter vier Dächern / ROMED
R = Respekt; Empathie und Fairness gegenüber allen Menschen. Der Patient steht im Mittelpunkt unserer Arbeit, sein Wille wird respektiert
O = Organisation und Zusammenarbeit unter vier Dächern in freundlich gestalteten Kliniken
M = Medizin, medizinische-, pflegerische- und therapeutische Fachkompetenz garantiert eine umfassende Versorgung unserer Patienten auf höchstem Niveau, unterstützt durch moderne Technik
E = Entwicklung, die vier Kliniken unterwerfen sich einem kontinuierlichen Verbesserungsprozess und nehmen am medizinischen Fortschritt teil
D = Daten, durch Kennzahlen wird die Zielerreichung kontinuierlich überprüft

Leitbild der Pflege / RoMed Kliniken

<p>„Der wichtigste Mensch ist der, der Dir gerade gegenübersteht“</p> <p>Im Mittelpunkt unseres gesamten Handelns sehen wir den Menschen mit seinen individuellen körperlichen, geistigen, sozialen und spirituellen Bedürfnissen.</p> <p>Pflegekräfte setzen all ihr Wissen und ihre Professionalität ein, um qualifiziert zu pflegen und zu beraten, sowie vermittelnde und begleitende Unterstützung zu gewährleisten. Der respektvolle Umgang miteinander prägt unser Sozial- und Arbeitsleben.</p> <p>Wir verstehen unsere Arbeit als gesellschaftlichen Auftrag, den wir mit gestalten.</p>

D-1.2 Qualitätsmanagementansatz / -grundsätze des Krankenhauses

D-1.2.2 Verantwortung und Führung

Führungsaufgaben:

Zur Umsetzung des Leitbildes und zur Erreichung der Unternehmensziele sind für die Führungskräfte der RoMed Kliniken folgende allgemeine Führungsaufgaben definiert.

- Führungskräfte haben das Leitbild vorzuleben und auf dessen Umsetzung zu achten.
- Führungskräfte machen klare Vorgaben für ihren Arbeitsbereich und überprüfen deren Umsetzung.
- Führungskräfte denken und handeln zielorientiert, prozessorientiert und bereichsübergreifend.
- Führungskräfte handeln zweckorientiert, wirtschaftlich und setzen Ressourcen zielgerichtet ein.
- Führungskräfte informieren ihre Mitarbeiter zeitnah, eindeutig und auf der Grundlage offizieller Informationen.
- Führungskräfte fördern ihre Mitarbeiter gezielt entsprechend ihren Fähigkeiten und geben ihnen einen angemessenen Handlungsfreiraum.
- Die Führungskräfte betrachten Mitarbeiter als kompetente Partner zur Bewältigung der bestehenden Aufgaben und binden sie in notwendige Entwicklungen ein.
- Führungskräfte vertreten das Unternehmen positiv nach außen.

D-1.2.3 Mitarbeiterorientierung und -beteiligung

Einbeziehung der Mitarbeiter:

Die Klinikleitung bezieht die Mitarbeiter in die Weiterentwicklung des Qualitätsmanagements und damit in den kontinuierlichen Verbesserungsprozess ein.

Das Leitbild, die Qualitätspolitik und die Unternehmensziele der Klinik sind Gegenstand von Mitarbeitergesprächen sowie entsprechender Besprechungen, so dass deren Verständnis und deren Umsetzung in allen Bereichen sichergestellt wird.

Im Rahmen des Qualitätsmanagements wird gewährleistet, dass die Mitarbeiter in den kontinuierlichen Verbesserungsprozess (KVP) einbezogen werden. Dies geschieht durch regelmäßige Kommunikation über das QM sowie bei Veränderung von für den Mitarbeiter relevanten Regelungen. Außerdem sind die Mitarbeiter an der Entwicklung von Qualitätszielen, Verfahrensanweisungen, Regelungen, Dokumenten, etc. in ihren Bereichen stets beteiligt.

D-1.2.5 Prozessorientierung

Übersicht der Klinikprozesse:

- Regelung der Patientenaufnahme
- Med. Notfall in der Klinik
- Erstversorgung NF-Pat. im Rea-Raum
- Standard über Versorgung kranker Neugeborener
- Therapieplanung Physiotherapie
- OP-Statut
- Elektives ambulantes Operieren
- Entlassungsmanagement
- Arztbrieferstellung
- Versorgung und Betreuung von Wahlleistungspatienten
- Visitenorganisation
- Patienteneigentum
- Med. Dokumentation
- Archivierung der Patientendaten

Übersicht der unterstützenden Prozesse:

- Organisation Regelkommunikation
- Lenkung der Dokumentation

Klinikübergreifende Prozesse:

- Beschwerdemanagement
- Korrektur- und Vorbeugemaßnahmen
- Interne Audits
- Einarbeitung neuer Mitarbeiter
- Prozesscontrolling
- Verhalten bei medizinischen und pflegerischen Zwischenfällen
- Wartung und Instandhaltung Haustechnik
- Wartung und Instandhaltung Medizintechnik
- Einkauf, Beschaffung

D-1.2.6 Zielorientierung und Flexibilität

Ergebnisorientierung:

Zentraler Bestandteil der Qualitätspolitik der RoMed Kliniken Bad Aibling – Prien a. Chiemsee – Wasserburg a. Inn ist eine explizite Ergebnisorientierung. Die Ergebnisse unserer Dienstleistungen hinsichtlich der Kundenerwartungen werden kontinuierlich und systematisch erfasst und bewertet. Regelmäßige Rückmeldungen unserer internen und externen Interessenspartner sowie die Auswertung der erhobenen Kennzahlen auf Prozessebene geben uns Auskunft über die Qualität unserer Dienstleistung.

Die medizinischen Ergebnisse der Behandlung und Untersuchung werden durch die Fachgremien und die externe Qualitätssicherung analysiert und bewertet. Alle Ergebnisse fließen in unser Management-System als wertvolle Informationen ein und stellen die Grundlage für die Maßnahmenplanung zur kontinuierlichen Verbesserung unserer Kliniken dar.

D-1.2.7 Fehlervermeidung und Umgang mit Fehlern

Umgang mit Störungen

Die Störungen in der Patientenbehandlung

Durch die in der Verfahrensanweisung festgelegten Informationswege ist sichergestellt, dass Fehler in der Behandlung sofort und umfassend mit den verantwortlichen Vorgesetzten kommuniziert werden. Diese leiten alle Maßnahmen zur sofortigen Anpassung der Weiterbehandlung (Fehlerkorrektur) ein, um weitest möglich Schaden vom Patienten, die durch einen Behandlungsfehler entstehen könnten, abzuwenden.

Im Rahmen des Verfahrens zu Korrektur- und Vorbeugemaßnahmen werden die Zwischenfälle auf ggf. vorliegende systematische Fehlerursachen analysiert und es werden notwendige Maßnahmen eingeleitet.

D-1.3 Umsetzung / Kommunikation der Qualitätspolitik im Krankenhaus (z.B. Information an Patienten, Mitarbeiter, niedergelassene Ärzte und die interessierte Fachöffentlichkeit).

QM- Prozessportal:

Mit der Einführung des QM- Prozessportals („AENEIS“) im Jahr 2009 verfügen alle drei Kliniken über ein professionelles Informationsportal.

Hier sind neben aufbauorganisatorischen Informationen (z.B. Organigramme, Zuständigkeiten) insbesondere ablauforganisatorische Regelungen dokumentiert (z.B. alle Prozesse) sowie qualitätsrelevante Fakten (z.B. Auditberichte) hinterlegt.

Jeder Mitarbeiter hat einen browserbasierten Zugriff auf diese Daten.

Das Portal bildet zum einen die zentralen Strukturen ab und gliedert sich anschließend in die drei Kliniken auf.

D-2 Qualitätsziele

Die langfristigen Qualitätsziele der RoMed Klinik Wasserburg - die gleichzeitig Unternehmensziele sind – stehen in engem Zusammenhang mit unserer Vision und unseren Grundwerten.

Aus dem Leitbild hat die Leitung der RoMed Klinik Wasserburg in enger Zusammenarbeit mit allen Mitarbeitern mittelfristige Qualitätsziele abgeleitet, die in den kommenden Jahren sukzessive erreicht werden sollen. Hierzu werden für jedes Jahr auf der Basis der Qualitätsergebnisse der letzten 12 Monate jährliche Qualitätsziele formuliert.

Zusammenfassende Bewertung 2010:

- o Etablierung des Traumanetzwerks und damit Stärkung als Notfallschwerpunkt
- o Erfolgreicher Ausbau der gynäkologischen / urologischen Leistungen (Beckenboden-chirurgie, Beratungsstelle der Deutschen Kontinenzgesellschaft, APUP II)
- o Erfolgreicher Ausbau der neurochirurgischen Elektivleistungen, sowie der plastischen Chirurgie
- o Derzeit Kooperationsverhandlungen im Bereich der Aus- Fort- und Weiterbildung (v.a. Physiotherapie / Masterstudium) mit der Fachhochschule in Rosenheim
- o Neuorganisation Laborversorgung

Weiterer KVP

- o Sanierung von Patientenzimmer mit Nasszellen
- o Aufbau einer akutgeriatrischen Einrichtung
- o Umstrukturierung ZSVA
- o Optimierung Telekommunikationsanlage

Ziele 2011

Allgemeine Ziele

- o Positives Betriebsergebnis
- o Finanzierung der Betriebsmittelkreditzinsen aus dem laufenden Betrieb
- o Fortführung der Ziele von 2010 (hohe Patientenzufriedenheit, Sicherstellung der Wettbewerbsfähigkeit, Verbesserung der Qualität und Wirtschaftlichkeit der Häuser durch Vernetzung und Kooperationen mit weiteren Leistungserbringern im Gesundheitswesen)
- o Öffnung für mögliche weitere Fusionen mit kommunalen Krankenhäusern in der Region Wasserburg am Inn
- o Steigerung der Patientenzahlen (Wahlleistungszimmer, optische Aufwertung der Nasszellen)
- o Steigerung der stationären Fälle um 2%
- o Beckenbodenzentrum
- o Software-Anpassung / OP
- o Neuorganisation ZSVA
- o Implementierung „Vorschlagswesen“
- o Fortführung der Nasszellen- Oberflächensanierung

D-4 Instrumente des Qualitätsmanagements

Kontinuierliche Verbesserung

Grundsätze

Nur wer seine Leistung misst, weiß wo er steht und nur dann ist er in der Lage, die Wirksamkeit seiner Bemühungen zu bewerten, Veränderungen - im positiven wie im negativen - zu erkennen und darauf zielgerichtet zu reagieren. Dies gilt sowohl für die Prozessqualität als auch die Ergebnisqualität.

Unserer Auffassung nach genügt es nicht nur Ideen zu haben, sondern die Fortführung in der Umsetzung der kontinuierlichen Bewertung und Reaktion auf die Ergebnisse sicherzustellen. Es ist unser Bestreben den Managementgrundsatz „Plan-Do-Check-Act“ in allen Klinikbereichen anzuwenden.

Zufriedenheit der Interessenspartner

Die systematische Planung, Durchführung und Auswertung von Befragungen der Patienten, Zuweiser und der Mitarbeiter bildet die Grundlage für eine bestmögliche Ausrichtung der Dienstleistungen an den Belangen der zentralen Interessenspartner.

Hierzu wird die Kundenzufriedenheit in Form von Befragungen regelmäßig ermittelt. Die Auswertung wird durch benannte Personen durchgeführt. Die Bewertung der Ergebnisse und die Maßnahmeneinleitung obliegen der Klinikleitung. Alle Ergebnisse werden den Führungskräften und deren Mitarbeitern zur Kenntnis gebracht und darüber hinaus im jährlichen Managementbericht zusammengefasst. Die resultierenden Ergebnisse gehen in die jährliche Management-Bewertung ein.

Prozesskennzahlen

Die zentralen Klinikprozesse sind durch differenzierte Verfahrensanweisungen definiert. Über entsprechende Kennzahlen wird die Güte der jeweiligen Prozessqualität quantitativ erfasst. Die Ergebnisse werden kurzfristig ausgewertet (monatlich bis vierteljährlich) und der Prozess wird entsprechend den Entwicklungen gesteuert. Bei unerwünschten Entwicklungen erfolgt eine entsprechende Korrektur über kurzfristige Maßnahmen, deren Wirksamkeit nachverfolgt wird.

In den einzelnen Verfahrensanweisungen ist geregelt, welche Kennzahlen in welcher Form erhoben werden. Soweit nicht weiter ausgeführt, ist hierfür der jeweilige Prozessverantwortliche zuständig und verantwortlich. Die jeweiligen Kennzahlen sind wesentlicher Teil der Qualitätsplanung, die Ergebnisse des Prozess -Controlling werden im Managementbericht zusammengestellt.

Umgang mit Störungen

in der Klinik Wasserburg wird unterschieden zwischen

- Fehlern in der Patientenbehandlung und Fehlern im direkten Umfeld der Patientenbehandlung, die ggf. Schadenersatzansprüche des Patienten erwarten lassen (sog. Zwischenfälle) sowie
- anderen sog. allgemeinen Fehlern z.B. in den Bereichen Verwaltung, Technik, Organisation, Personal, etc., die keinen direkten Einfluss auf die Patientenbehandlung haben.

Fehler in der Patientenbehandlung werden als medizinisch/pflegerische Zwischenfälle bezeichnet. Medizinisch/pflegerische Zwischenfälle sind gravierende Abweichungen vom normalen Behandlungsablauf, die zu einem Schaden geführt haben oder noch führen können und deshalb Schadenersatzansprüche des Patienten erwarten lassen (ggf. strafrechtliche Überprüfung).

Auftreten können beispielhaft:

- Behandlungsfehler (Medikationsfehler),
- Verstöße gegen den fachärztlichen Standard,
- Aufklärungspflichtverletzungen,
- Organisationsfehler und
- Fehler bei der Indikationsstellung sowie
- Dokumentationsfehler mit Folgewirkung.

Nicht gemeint sind hiermit die Abweichungen innerhalb des normalen Behandlungs- und Pflegekorridors, die im Routinebetrieb regelhaft auftreten können (sog. Komplikationen). Der Umgang mit Fehlern in der Patientenbehandlung wird im Abschnitt Medizinische Zwischenfälle dargestellt.

Beim Auftreten von Fehlern, die die Behandlung von Patienten nicht betreffen, sind folgende grundsätzliche Verhaltensregeln festgelegt:

- Es erfolgt eine unmittelbare Meldung von Fehlern an die betroffenen Vorgesetzten und bei Notwendigkeit an alle betroffenen Bereiche des Krankenhauses.
- Es wird eine sofortige Fehlerkorrektur vorgenommen, um die Folgen des Fehlers zu korrigieren bzw. zu minimieren.
- In der Fehlerbearbeitung steht nicht die Suche nach dem „Schuldigen“ im Vordergrund sondern die gemeinsame Ursachenanalyse.
- Die Beschreibung des Fehlers, die zum Fehler führenden Umstände, die getroffenen Maßnahmen, vermutete Ursachen und Vorschläge zur Korrektur werden über das Formular „Meldebogen für innerbetriebliche Verbesserungsvorschläge“ an die Klinikleitung weitergeleitet.
- Im Rahmen des Verfahrens zu Korrektur- und Vorbeugemaßnahmen werden die allgemeinen Fehler auf ggf. vorliegende systematische Fehlerursachen analysiert und es werden notwendige Maßnahmen eingeleitet.

Die Wirksamkeit des Fehlermanagements wird im Rahmen der Management-Bewertung geprüft.

D-6 Bewertung des Qualitätsmanagements

Externe Audits

Durch das Qualitätsaudit der Firma DIOcert wurde der Nachweis erbracht, dass dieses Qualitätsmanagementsystem die Anforderungen der Norm „DIN EN ISO 9001“ erfüllt.

Interne Audits

Die Norm DIN EN ISO 9001 schreibt vor, in regelmäßigen Abständen interne Audits durchzuführen. Sie dienen der periodischen, neutralen und qualitätsbezogenen Überprüfung aller Bereiche / Abläufe und gewährleisten die Weiterentwicklung des Qualitätsmanagement-Systems. Audits erfolgen durch strukturierte, systematische Gespräche zu den jeweiligen Prozessen, Produkten (z.B. Dokumentationsvisiten) oder sie prüfen Systeme (mehrere Prozesse mit ihren definierten Schnittstellen), inklusive der Überprüfung von entsprechenden Dokumenten mit den Mitarbeitern der Bereiche.

Die Audits prüfen die folgenden Bereiche:

- **Behandlung:** Überprüfung und Bewertung der Behandlungsprozesse (med. Prozesse) und deren Ergebnisse.
- **Organisation:** Untersuchung der Wirksamkeit und Weiterentwicklung der Organisationsstrukturen und des Qualitätsmanagementsystems.
- **Verlauf und Ergebnisse der Verbesserungsprojekte**
- **Abfragen von rechtlichen und behördlichen Forderungen** (Rechtssicherheit der Mitarbeiter erhöhen)

Durchführung der Bewertung

Das jährliche Management-Review ist das zentrale Instrument zur Steuerung des kontinuierlichen Verbesserungsprozesses (KVP). Die Bewertung stellt eine Beurteilung der aktuellen Situation in der Klinik auf der Basis der für das entsprechende Jahr gesetzten Qualitätsziele dar - beurteilt wird das jeweilige Maß der Zielerreichung.

Grundlage des Management-Reviews ist der Managementbericht über die zurückliegende Periode.