

Strukturierter Qualitätsbericht  
gemäß § 137 Abs. 3 Satz 1 Nr. 4 SGB V  
für das Berichtsjahr 2008

Evangelisches Krankenhaus Königin Elisabeth Herzberge  
gGmbH

Dieser Qualitätsbericht wurde mit dem von der DKTIG herausgegebenen Erfassungstool IPQ  
auf der Basis der Software ProMaTo® QB am 31.08.2009 um 15:48 Uhr erstellt.

DKTIG: <http://www.dktig.de>

ProMaTo: <http://www.netfutura.de>



# Inhaltsverzeichnis

	Einleitung
A-1	Allgemeine Kontaktdaten des Krankenhauses
A-2	Institutionskennzeichen des Krankenhauses
A-3	Standort(nummer)
A-4	Name und Art des Krankenhausträgers
A-5	Akademisches Lehrkrankenhaus
A-6	Organisationsstruktur des Krankenhauses
A-7	Regionale Versorgungsverpflichtung für die Psychiatrie
A-8	Fachabteilungsübergreifende Versorgungsschwerpunkte des Krankenhauses
A-9	Fachabteilungsübergreifende medizinisch-pflegerische Leistungsangebote des Krankenhauses
A-10	Allgemeine nicht-medizinische Serviceangebote des Krankenhauses
A-11	Forschung und Lehre des Krankenhauses
A-12	Anzahl der Betten im gesamten Krankenhaus nach § 108/109 SGB V
A-13	Fallzahlen des Krankenhauses
A-14	Personal des Krankenhauses
B-[1]	Allgemeine Chirurgie
B-[1].1	Name der Organisationseinheit/ Fachabteilung
B-[1].2	Versorgungsschwerpunkte der Organisationseinheit/ Fachabteilung
B-[1].3	Medizinisch-pflegerische Leistungsangebote der Organisationseinheit/ Fachabteilung
B-[1].4	Nicht-medizinische Serviceangebote der Organisationseinheit/ Fachabteilung
B-[1].5	Fallzahlen der Organisationseinheit/ Fachabteilung
B-[1].6	Diagnosen nach ICD
B-[1].7	Prozeduren nach OPS
B-[1].8	Ambulante Behandlungsmöglichkeiten
B-[1].9	Ambulante Operationen nach § 115b SGB V
B-[1].10	Zulassung zum Durchgangs-Arztverfahren der Berufsgenossenschaft
B-[1].11	Apparative Ausstattung
B-[1].12	Personelle Ausstattung
B-[2]	Anästhesiologie / OP-Bereich
B-[2].1	Name der Organisationseinheit/ Fachabteilung
B-[2].2	Versorgungsschwerpunkte der Organisationseinheit/ Fachabteilung
B-[2].3	Medizinisch-pflegerische Leistungsangebote der Organisationseinheit/ Fachabteilung
B-[2].4	Nicht-medizinische Serviceangebote der Organisationseinheit/ Fachabteilung
B-[2].5	Fallzahlen der Organisationseinheit/ Fachabteilung
B-[2].6	Diagnosen nach ICD
B-[2].7	Prozeduren nach OPS
B-[2].8	Ambulante Behandlungsmöglichkeiten

- B-[2].9      Ambulante Operationen nach § 115b SGB V
- B-[2].10     Zulassung zum Durchgangs-Arztverfahren der Berufsgenossenschaft
- B-[2].11     Apparative Ausstattung
- B-[2].12     Personelle Ausstattung
- B-[3]        Gefäßchirurgie**
- B-[3].1      Name der Organisationseinheit/ Fachabteilung
- B-[3].2      Versorgungsschwerpunkte der Organisationseinheit/ Fachabteilung
- B-[3].3      Medizinisch-pflegerische Leistungsangebote der Organisationseinheit/ Fachabteilung
- B-[3].4      Nicht-medizinische Serviceangebote der Organisationseinheit/ Fachabteilung
- B-[3].5      Fallzahlen der Organisationseinheit/ Fachabteilung
- B-[3].6      Diagnosen nach ICD
- B-[3].7      Prozeduren nach OPS
- B-[3].8      Ambulante Behandlungsmöglichkeiten
- B-[3].9      Ambulante Operationen nach § 115b SGB V
- B-[3].10     Zulassung zum Durchgangs-Arztverfahren der Berufsgenossenschaft
- B-[3].11     Apparative Ausstattung
- B-[3].12     Personelle Ausstattung
- B-[4]        Innere Medizin Angiologie / Kardiologie**
- B-[4].1      Name der Organisationseinheit/ Fachabteilung
- B-[4].2      Versorgungsschwerpunkte der Organisationseinheit/ Fachabteilung
- B-[4].3      Medizinisch-pflegerische Leistungsangebote der Organisationseinheit/ Fachabteilung
- B-[4].4      Nicht-medizinische Serviceangebote der Organisationseinheit/ Fachabteilung
- B-[4].5      Fallzahlen der Organisationseinheit/ Fachabteilung
- B-[4].6      Diagnosen nach ICD
- B-[4].7      Prozeduren nach OPS
- B-[4].8      Ambulante Behandlungsmöglichkeiten
- B-[4].9      Ambulante Operationen nach § 115b SGB V
- B-[4].10     Zulassung zum Durchgangs-Arztverfahren der Berufsgenossenschaft
- B-[4].11     Apparative Ausstattung
- B-[4].12     Personelle Ausstattung
- B-[5]        Innere Medizin Gastroenterologie / Infektiologie / Nephrologie /  
Haemodialyse**
- B-[5].1      Name der Organisationseinheit/ Fachabteilung
- B-[5].2      Versorgungsschwerpunkte der Organisationseinheit/ Fachabteilung
- B-[5].3      Medizinisch-pflegerische Leistungsangebote der Organisationseinheit/ Fachabteilung
- B-[5].4      Nicht-medizinische Serviceangebote der Organisationseinheit/ Fachabteilung
- B-[5].5      Fallzahlen der Organisationseinheit/ Fachabteilung
- B-[5].6      Diagnosen nach ICD
- B-[5].7      Prozeduren nach OPS
- B-[5].8      Ambulante Behandlungsmöglichkeiten
- B-[5].9      Ambulante Operationen nach § 115b SGB V
- B-[5].10     Zulassung zum Durchgangs-Arztverfahren der Berufsgenossenschaft
- B-[5].11     Apparative Ausstattung
- B-[5].12     Personelle Ausstattung
- B-[6]        Intensivmedizin / ITS / IMC / Stroke Unit**
- B-[6].1      Name der Organisationseinheit/ Fachabteilung
- B-[6].2      Versorgungsschwerpunkte der Organisationseinheit/ Fachabteilung
- B-[6].3      Medizinisch-pflegerische Leistungsangebote der Organisationseinheit/ Fachabteilung

- B-[6].4 Nicht-medizinische Serviceangebote der Organisationseinheit/ Fachabteilung
- B-[6].5 Fallzahlen der Organisationseinheit/ Fachabteilung
- B-[6].6 Diagnosen nach ICD
- B-[6].7 Prozeduren nach OPS
- B-[6].8 Ambulante Behandlungsmöglichkeiten
- B-[6].9 Ambulante Operationen nach § 115b SGB V
- B-[6].10 Zulassung zum Durchgangs-Arztverfahren der Berufsgenossenschaft
- B-[6].11 Apparative Ausstattung
- B-[6].12 Personelle Ausstattung
- B-[7] Neurologie**
- B-[7].1 Name der Organisationseinheit/ Fachabteilung
- B-[7].2 Versorgungsschwerpunkte der Organisationseinheit/ Fachabteilung
- B-[7].3 Medizinisch-pflegerische Leistungsangebote der Organisationseinheit/ Fachabteilung
- B-[7].4 Nicht-medizinische Serviceangebote der Organisationseinheit/ Fachabteilung
- B-[7].5 Fallzahlen der Organisationseinheit/ Fachabteilung
- B-[7].6 Diagnosen nach ICD
- B-[7].7 Prozeduren nach OPS
- B-[7].8 Ambulante Behandlungsmöglichkeiten
- B-[7].9 Ambulante Operationen nach § 115b SGB V
- B-[7].10 Zulassung zum Durchgangs-Arztverfahren der Berufsgenossenschaft
- B-[7].11 Apparative Ausstattung
- B-[7].12 Personelle Ausstattung
- B-[8] Urologie**
- B-[8].1 Name der Organisationseinheit/ Fachabteilung
- B-[8].2 Versorgungsschwerpunkte der Organisationseinheit/ Fachabteilung
- B-[8].3 Medizinisch-pflegerische Leistungsangebote der Organisationseinheit/ Fachabteilung
- B-[8].4 Nicht-medizinische Serviceangebote der Organisationseinheit/ Fachabteilung
- B-[8].5 Fallzahlen der Organisationseinheit/ Fachabteilung
- B-[8].6 Diagnosen nach ICD
- B-[8].7 Prozeduren nach OPS
- B-[8].8 Ambulante Behandlungsmöglichkeiten
- B-[8].9 Ambulante Operationen nach § 115b SGB V
- B-[8].10 Zulassung zum Durchgangs-Arztverfahren der Berufsgenossenschaft
- B-[8].11 Apparative Ausstattung
- B-[8].12 Personelle Ausstattung
- B-[9] Epileptologie / Institut für Diagnostik der Epilepsien**
- B-[9].1 Name der Organisationseinheit/ Fachabteilung
- B-[9].2 Versorgungsschwerpunkte der Organisationseinheit/ Fachabteilung
- B-[9].3 Medizinisch-pflegerische Leistungsangebote der Organisationseinheit/ Fachabteilung
- B-[9].4 Nicht-medizinische Serviceangebote der Organisationseinheit/ Fachabteilung
- B-[9].5 Fallzahlen der Organisationseinheit/ Fachabteilung
- B-[9].6 Diagnosen nach ICD
- B-[9].7 Prozeduren nach OPS
- B-[9].8 Ambulante Behandlungsmöglichkeiten
- B-[9].9 Ambulante Operationen nach § 115b SGB V
- B-[9].10 Zulassung zum Durchgangs-Arztverfahren der Berufsgenossenschaft
- B-[9].11 Apparative Ausstattung
- B-[9].12 Personelle Ausstattung

- B-[10]      **Psychiatrie, Psychotherapie und Psychosomatik**
- B-[10].1    Name der Organisationseinheit/ Fachabteilung
- B-[10].2    Versorgungsschwerpunkte der Organisationseinheit/ Fachabteilung
- B-[10].3    Medizinisch-pflegerische Leistungsangebote der Organisationseinheit/ Fachabteilung
- B-[10].4    Nicht-medizinische Serviceangebote der Organisationseinheit/ Fachabteilung
- B-[10].5    Fallzahlen der Organisationseinheit/ Fachabteilung
- B-[10].6    Diagnosen nach ICD
- B-[10].7    Prozeduren nach OPS
- B-[10].8    Ambulante Behandlungsmöglichkeiten
- B-[10].9    Ambulante Operationen nach § 115b SGB V
- B-[10].10   Zulassung zum Durchgangs-Arztverfahren der Berufsgenossenschaft
- B-[10].11   Apparative Ausstattung
- B-[10].12   Personelle Ausstattung
- B-[11]      **Psychiatrie, Psychotherapie und Psychosomatik des Kinder  
und Jugendalters**
- B-[11].1    Name der Organisationseinheit/ Fachabteilung
- B-[11].2    Versorgungsschwerpunkte der Organisationseinheit/ Fachabteilung
- B-[11].3    Medizinisch-pflegerische Leistungsangebote der Organisationseinheit/ Fachabteilung
- B-[11].4    Nicht-medizinische Serviceangebote der Organisationseinheit/ Fachabteilung
- B-[11].5    Fallzahlen der Organisationseinheit/ Fachabteilung
- B-[11].6    Diagnosen nach ICD
- B-[11].7    Prozeduren nach OPS
- B-[11].8    Ambulante Behandlungsmöglichkeiten
- B-[11].9    Ambulante Operationen nach § 115b SGB V
- B-[11].10   Zulassung zum Durchgangs-Arztverfahren der Berufsgenossenschaft
- B-[11].11   Apparative Ausstattung
- B-[11].12   Personelle Ausstattung
- C-1        Teilnahme an der externen vergleichenden Qualitätssicherung  
nach § 137 SGB V (BQS-Verfahren)
- C-2        Externe Qualitätssicherung nach Landesrecht gemäß § 112  
SGB V
- C-3        Qualitätssicherung bei Teilnahme an Disease-Management-  
Programmen (DMP) nach § 137f SGB V
- C-4        Teilnahme an sonstigen Verfahren der externen vergleichenden  
Qualitätssicherung
- C-5        Umsetzung der Mindestmengenvereinbarung nach § 137 SGB  
V
- C-6        Umsetzung von Beschlüssen des Gemeinsamen  
Bundesausschusses zur Qualitätssicherung nach § 137 Abs. 1  
Satz 1 Nr. 2 SGB V [neue Fassung]  
("Strukturqualitätsvereinbarung")
- D-1        Qualitätspolitik
- D-2        Qualitätsziele
- D-3        Aufbau des einrichtungsinternen Qualitätsmanagements
- D-4        Instrumente des Qualitätsmanagements

- D-5 Qualitätsmanagement-Projekte
- D-6 Bewertung des Qualitätsmanagements

# Einleitung



Abbildung: Evangelisches Krankenhaus Königin Elisabeth Herzberge  
Verwaltungsgebäude

Das Evangelische Krankenhaus Königin Elisabeth Herzberge gGmbH (KEH) ist ein modernes Krankenhaus im Berliner Bezirk Lichtenberg und verfügt über 587 ordnungsbehördlich genehmigte Betten, einschließlich 10 Dialyseplätze, in insgesamt 10 Fachabteilungen sowie zwei psychiatrische Tageskliniken.

Seit dem Berichtsjahr 2004 sind gemäß § 137 SGBV alle nach § 108 SGBV zugelassenen Krankenhäuser verpflichtet, in zweijährigen Abständen einen Qualitätsbericht zu erstellen. Für uns als Krankenhaus ist dies eine Möglichkeit, unsere Leistungen nach Art, Anzahl und Qualität transparent und sichtbar darzustellen. Es ist ein medizinischer Jahresbericht und enthält keine betriebswirtschaftlichen Daten.

Im vorliegenden Qualitätsbericht 2008 stellen wir ferner eine Reihe von Strukturen und Projekten vor, die die weitere Verbesserung der medizinischen Leistungsqualität und der ganzheitlichen Versorgung zum Ziel haben. Weiterhin werden wir in diesem Bericht, die Anforderungen an die Qualitätsberichte aus Patientensicht der Patientenbeauftragten für Berlin berücksichtigen.

Mit der Zertifizierung nach KTQ® (Kooperation für Transparenz und Qualität im Gesundheitswesen) im Mai 2006 haben wir uns über die gesetzlichen Auflagen hinaus einer freiwilligen Begutachtung der Qualität unterzogen und das Zertifikat erhalten. Unser Krankenhaus ist seit April 2006 Mitglied im Deutschen Netz Gesundheitsfördernder Krankenhäuser.



Unser Krankenhaus hat sich in einigen Bereichen spezialisiert. So liegt in der Abteilung für Urologie ein besonderer Schwerpunkt in der Behandlung von bösartigen Neubildungen der Harnorgane und der Prostata. Das KEH ist eines von vier Krankenhäusern in Berlin, in dem pro Jahr mehr als 400 Operationen in dieser Tumorgruppe durchgeführt werden.

Im Bereich der Behandlung von Gefäßkrankungen nimmt unser Krankenhaus ebenfalls eine führende Position ein. Aus diesem Grunde erteilte die zuständige Gesundheitsverwaltung des Berliner Senats dem KEH diesen speziellen Versorgungsauftrag. Das Gefäßzentrum Berlin, in dem Gefäßspezialisten aller Abteilungen zusammenarbeiten, um gemeinsam über die richtige Diagnose und die optimale Therapie zu entscheiden, ist hier etabliert. Dabei kooperieren die Abteilungen der Inneren Medizin, der Neurologie, der Gefäßchirurgie und der Urologie besonders eng miteinander.

Unser Epilepsie-Zentrum Berlin-Brandenburg ist eine der wenigen Einrichtungen Deutschlands, die das gesamte Spektrum der diagnostischen und therapeutischen Möglichkeiten anbieten, die es heute zur Behandlung der Epilepsien gibt.

Von der Abteilung für Psychiatrie, Psychotherapie und Psychosomatik unseres Hauses wird eine intensive konsiliarpsychiatrisch-psychotherapeutische Betreuung der körperlich kranken Patienten unseres Hauses angeboten, so dass wir hier eine ganzheitliche Versorgung vorhalten. Diese wird ergänzt durch eine von unserer Abteilung für Allgemeinpsychiatrie, Psychotherapie und Psychosomatik gemeinsam mit der Abteilung für Neurologie betriebene interdisziplinäre Schmerzambulanz.

Das spezielle Leistungsangebot des KEH wird ergänzt durch die am KEH für das Land Berlin zentralisierte Behandlung von akut psychisch kranken Menschen mit geistiger Behinderung.

Das voll- und teilstationäre Angebot in diesem Segment wird ergänzt durch eine Spezialambulanz für psychisch kranke Menschen mit geistiger Behinderung. Ebenso ist an dieses Behandlungszentrum in Zusammenarbeit mit dem Berliner Senat ein Modellprojekt „Clearingstelle für Menschen mit geistiger Behinderung und begleitende psychische Auffälligkeiten“ angegliedert.

Als Akademisches Lehrkrankenhaus der Charité - Universitätsmedizin Berlin - bilden wir medizinischen Nachwuchs aus. Die Krankenpflegeschule am KEH mit 80 Plätzen bildet pflegerisches Personal aus.

Wir bieten unseren Patienten eine ganzheitliche ambulante und stationäre Versorgung. Im Berichtszeitraum behandelten wir mehr als 29.900 Patienten - ca. 14.030 stationär und ca. 15.890 ambulant- in den Fachgebieten Innere Medizin, Nephrologie (Behandlung von Nierenerkrankungen), Gefäßchirurgie, Allgemeine Chirurgie, Urologie, Neurologie, Epileptologie (Behandlung von Anfallsleiden), Psychiatrie, Psychotherapie und Psychosomatik sowie Psychiatrie und Psychotherapie des Kindes- und Jugendalters. Darüber hinaus stehen in der Nephrologie 10 Behandlungsplätze für Dialysepatienten zur Verfügung. Zum Bereich Psychiatrie, Psychotherapie und Psychosomatik gehören zwei Tageskliniken sowie das Behandlungszentrum für psychisch kranke Menschen mit geistiger Behinderung.

Alle medizinischen Abteilungen des KEH arbeiten eng zusammen und kooperieren im Sinne von Netzwerkstrukturen auch mit Spezialabteilungen anderer Kliniken und niedergelassenen Ärzten. Dazu gehören beispielsweise die Zusammenarbeit mit der Abteilung für chirurgische Onkologie der Robert-Rössle-Klinik Berlin-Buch der Charité und der Frauenklinik am Sana-Klinikum Berlin Lichtenberg in den Bereichen der urologischen Gynäkologie.

Die chirurgische Epilepsiebehandlung wird in enger Kooperation mit der neurochirurgischen Abteilung der Charité, Campus Virchow-Klinikum, durchgeführt. Die enge Verbindung mit den v. Bodelschwingschen Anstalten Bethel fördert die weitere

Entwicklung der Epileptologie in der Region Berlin/ Brandenburg. Die institutionalisierte Zusammenarbeit in einem überregionalen Epilepsie-Zentrum erleichtert es, gemeinsame klinische Programme und Forschungsprojekte zu entwickeln und die jeweiligen technischen und personellen Ressourcen zum Wohle der Patienten synergistisch einzusetzen.

Neben den engen Verbindungen des Gefäßzentrums Berlin zu den Hausärzten und Fachärzten der Region besteht eine quartiersübergreifende Kooperation zum Sankt Gertrauden-Krankenhaus. Darüber hinaus bestehen enge Verbindungen zu angiologisch versierten Fachärzten, die sich im Rahmen der Arbeitsgemeinschaft Niedergelassener Angiologen (ANA) zusammengefunden haben.

Akut Erkrankte und Verletzte werden rund um die Uhr in unserer Notaufnahme versorgt. Das KEH ist für das Durchgangs-Arztverfahren der Berufsgenossenschaften zugelassen. Somit können sich Patienten, die einen Arbeitsunfall erlitten haben, ambulant und stationär einem Heilverfahren unterziehen.

Eine regionale Versorgungspflicht besteht für die Abteilung Psychiatrie, Psychotherapie und Psychosomatik im Bezirk Lichtenberg.

Schwerpunkte unserer Abteilung für Psychiatrie, Psychotherapie und Psychosomatik sind die tagesklinischen Behandlungsangebote für angst- und depressive Erkrankungen, sowie Angebote für Patienten mit dementiellen Syndromen und Verhaltensauffälligkeiten, Depressionen und Krisenintervention bei Persönlichkeitsstörungen.

Darüber hinaus hat die Abteilung einen Vollversorgungsauftrag für Berlin im Bereich des Behandlungszentrums für erwachsene psychisch kranke Menschen mit geistiger Behinderung.

Für die Abteilung Psychiatrie und Psychotherapie des Kindes- und Jugendalters besteht die Versorgungspflicht für die Regionen Lichtenberg- Hohenschönhausen und Marzahn-Hellersdorf.

Das KEH blickt auf eine mehr als 165-jährige Geschichte zurück. Das in diakonischer Trägerschaft stehende Evangelische Diakoniewerk Königin Elisabeth und das Städtische Fachkrankenhaus für Psychiatrie und Neurologie Herzberge fusionierten 1992 zum Evangelischen Krankenhaus Königin Elisabeth Herzberge. Im Jahr 2001 wurde der Krankenhausbetrieb in eine gemeinnützige GmbH überführt. Gesellschafter sind die v. Bodelschwingschen Anstalten Bethel, das Ev. Diakoniewerk Königin Elisabeth, die Hoffnungstaler Anstalten Lobetal und der Ev. Diakonieverein Berlin-Zehlendorf. Wir sind Mitglied im Diakonischen Werk Berlin- Brandenburg-schlesische Oberlausitz.

Abseits des medizinischen Sektors bieten wir auf dem Gelände für unsere Patienten ein breites Spektrum an nichtmedizinischen Dienstleistungen an, die entweder durch das KEH selber oder durch deren Partner bereitgestellt werden. Hierzu gehört unsere Bibliothek, eine Cafeteria und ein Friseur. Alle Patientenzimmer sind mit Telefon und TV ausgestattet. Die Patienten können bei ihren Mahlzeiten zwischen 3 Essen wählen.

Unser Haus ist geprägt von einer langen christliche Tradition des Heilens und Helfens. Daher nehmen wir nicht nur den Patienten mit einer bestimmten Symptomatik, sondern als ganzen Menschen wahr. Wir kümmern uns um Körper, Geist und Seele. Dazu gehören Angebote wie Seelsorge und Gottesdienste. Wir respektieren die Religionszugehörigkeit und Weltanschauung jedes Patienten.

Anmerkung: Zur besseren Lesbarkeit wird in diesem Bericht überwiegend nur eine Geschlechterform verwendet.

**Verantwortlich:**

Name	Abteilung	Tel. Nr.	Fax Nr.	Email
Dr. Rainer Norden	Vorsitzender Geschäftsführer	030/ 5472-2100	030/ 5472-2126	r.norden@keh-berlin.de
Pastor Dr. Johannes Feldmann	Theologischer Geschäftsführer	030/ 5472-2121	030/ 5472-2126	j.feldmann@keh-berlin.de
Herr Michael Mielke	Kaufmännischer Direktor/ Prokurist/ Vorsitzender der Krankenhausbetriebs- leitung	030/ 5472-2500	030/ 5472-2929	m.mielke@keh-berlin.de
Chefarzt Dr. med. Manfred Lang	Ärztlicher Direktor / Chefarzt Anästhesie und operative Intensivmedizin	030/ 5472-3200	030/ 5472-3215	m.lang@keh-berlin.de
Chefarzt Prof. Dr. med. Albert Diefenbacher, MBA	Psychiatrie/ Psychotherapie und Psychosomatik/ Stellvertretender Ärztlicher Direktor	030/ 5472-4801	030/ 5472-2912	a.diefenbacher@keh-berlin.de
Chefarzt Prof. Dr. med. Heinz-Joachim Meencke	Epileptologie und Institut für Diagnostik der Epilepsien gGmbH/ Stellvertretender Ärztlicher Direktor	030/ 5472-3501	030/ 5472-3502	h.meencke@keh-berlin.de
Herr Uwe Kropp	Pflegedirektor	030/ 5472-2111	030/ 5472-2115	u.kropp@keh-berlin.de
Dipl. KS Jutta Nöll	Stellvertretende Pflegedirektion	030/ 5472-2114	030/ 5472-2115	j.noell@keh-berlin.de
Pfarrer Winfried Böttler	Leiter Stabsstelle Theologie und Seelsorge	030/ 5472-2123	030/ 5472-2126	w.boettler@keh-berlin.de
Frau Anke Keil	Qualitätsmanagementbeauftragte	030/ 5472-2112	030/ 5472- 2158	a.keil@keh-berlin.de

### **Ansprechpartner:**

Name	Abteilung	Tel. Nr.	Fax Nr.	Email
Chefarzt Prof.Dr.med. Karl-Ludwig Schulte	Innere Medizin/ Angiologie/ Kardiologie	030/ 5472-3700	030/ 5472-3703	k.schulte@keh-berlin.de
Chefarzt PD Dr.med. Walter Heise	Innere Medizin/ Gastroenterologie/ Infektiologie/ Nephrologie	030/ 5472-3701/ 3705	030/ 5472-3703	w.heise@keh-berlin.de
Chefarzt Dr.med. Georg Decker	Chirurgie	030/ 5472-3400	030/ 5472-2984	g.decker@keh-berlin.de
Chefarzt PD Dr.med. Hans Scholz	Gefäßchirurgie	030/ 5472-4700	030/ 5472-4702	h.scholz@keh-berlin.de

Name	Abteilung	Tel. Nr.	Fax Nr.	Email
Chefarzt Dr. med. Michael Hahn	Urologie	030/ 5472-4601	030/ 5472-4604	m.hahn@keh-berlin.de
Dr. med. Andreas Kauert	Leitender Arzt Neurologie	030/ 5472-4200	030/ 5472-4299	a.kauert@keh-berlin.de
Chefarzt Prof. Dr. med. Heinz- Joachim Meencke	Epileptologie und Institut für Diagnostik der Epilepsien gGmbH- Medizinischer Direktor	030/ 5472-3501	030/ 5472-3502	h.meencke@keh-berlin.de
Chefarzt Dr. med. Manfred Lang	Anästhesiologie/ Intensivmedizin	030/ 5472-3200	030/ 5472-3215	m.lang@keh-berlin.de
Chefarzt Prof. Dr. med. Albert Diefenbacher, MBA	Psychiatrie/ Psychotherapie und Psychosomatik	030/ 5472-4801	030/ 5472-2912	a.diefenbacher@keh-berlin.de
Chefärztin Dr. med. Kamilla Körner-Köbele	Psychiatrie und Psychotherapie des Kindes-und Jugendalters	030/ 5472-3801	030/ 5472-3899	k.koerner-koebele@keh-berlin.de
Herr Uwe Kropp	Pflegedirektor	030/ 5472-2111	030/ 5472-2115	u.kropp@keh-berlin.de
Dipl. KS Jutta Nöll	Stellvertretende Pflegedirektorin	030/ 5472-2114	030/ 5472-2115	j.noell@keh-berlin.de

### Links:

<http://www.keh-berlin.de>

<http://www.ezbb.de>

<http://www.gefaesszentrum-berlin.de>

<http://www.clinpath.de>

<http://www.hygiene-berlin.de>

<http://www.labor-limbach.de>

<http://www.gegenbauer.de>

<http://www.thruncatering.de>

### Sonstiges:

Partner:

Epilepsieklinik Tabor,

Epilepsie-Zentrum Berlin- Brandenburg,

Friedrich von Bodelschwingh- Klinik

Gemeindepsychiatrische Verbund und Altenhilfe,

leben lernen Wohnstätten GmbH,

MVZ- Ärztehaus für Psychische Gesundheit am KEH,

Clearingstelle für Menschen mit geistiger Behinderung und begleitende psychische Auffälligkeiten,

Klinisches Labor Limbach am KEH,

Diakonie Hospiz Lichtenberg,

Dialysepraxis Dr. Carsten Stumper,

Hygiene-Institut Berlin/ Search Care GmbH,

Radiologische Praxis am KEH Paris/ Dr. Heinicke,

Krankenhauswäscherei GmbH und  
Thrun Catering

Die Krankenhausleitung, vertreten durch Herrn Michael Mielke, ist verantwortlich für die Vollständigkeit und Richtigkeit der Angaben im Qualitätsbericht.

# Teil A - Struktur- und Leistungsdaten des Krankenhauses

## **A-1** Allgemeine Kontaktdaten des Krankenhauses

### **Hausanschrift:**

Evangelisches Krankenhaus Königin Elisabeth Herzberge gGmbH

Herzbergstrasse 79

10365 Berlin

### **Telefon:**

030 / 54720

### **Fax:**

030 / 54722000

### **E-Mail:**

keh@keh-berlin.de

### **Internet:**

www.keh-berlin.de

## **A-2** Institutionskennzeichen des Krankenhauses

261101479

## **A-3** Standort(nummer)

00

## **A-4** Name und Art des Krankenhausträgers

### **Name:**

Evangelisches Krankenhaus Königin Elisabeth Herzberge gGmbH

### **Art:**

freigemeinnützig

## **A-5** Akademisches Lehrkrankenhaus

Ja

### **Universität:**

Charité

## A-6 Organisationsstruktur des Krankenhauses

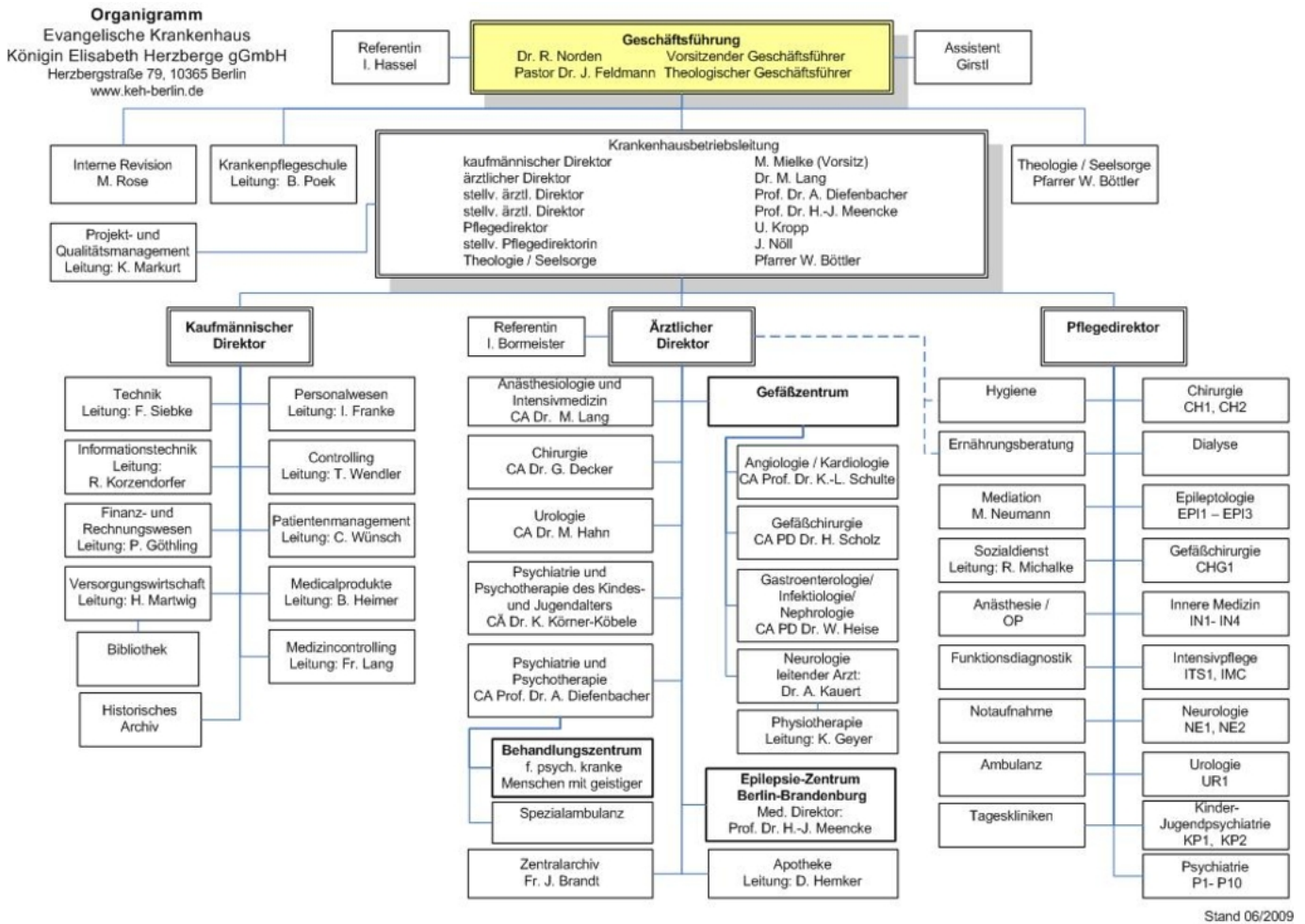

Organigramm: Organisationsstruktur des Ev. Krankenhaus Königin Elisabeth Herzberge

## A-7 Regionale Versorgungsverpflichtung für die Psychiatrie

Für psychiatrische Fachkrankenhäuser bzw. Krankenhäuser mit einer psychiatrischen Fachabteilung:

Besteht eine regionale Versorgungsverpflichtung ?

Ja

## A-8 Fachabteilungsübergreifende Versorgungsschwerpunkte des Krankenhauses

Nr.	Fachabteilungsübergreifender Versorgungsschwerpunkt:	Fachabteilungen, die an dem Versorgungsschwerpunkt beteiligt sind:	Kommentar / Erläuterung:
VS00	Behandlungszentrum für psychisch kranke Menschen mit geistiger Behinderung	Psychiatrie, Psychotherapie und Psychosomatik, Chirurgie	
VS17	Epilepsiezentrum	Epileptologie, Neurologie	Epilepsiezentrum Berlin Brandenburg: Diagnostische und therapeutische Behandlung der Epilepsie
VS19	Gefäßzentrum	Innere Medizin, Gefäßchirurgie, Neurologie	Zertifiziertes Zentrum durch die Deutsche Gesellschaft für Gefäßchirurgie und die Deutsche Gesellschaft für Angiologie/ Gefäßmedizin .
VS24	Interdisziplinäre Intensivmedizin	Innere Medizin: Kardiologie / Angiologie; Innere Medizin: Gastroenterologie, Infektiologie Nephrologie / Haemodialyse; Neurologie; Anästhesiologie und operative Intensivmedizin	ITS / IMC / Stroke Unit: Die Fachabteilungen stellen die behandelnden Ärzte

## **A-9** Fachabteilungsübergreifende medizinisch-pflegerische Leistungsangebote des Krankenhauses

Nr.	Medizinisch-pflegerisches Leistungsangebot:	Kommentar / Erläuterung:
MP07	Beratung/Betreuung durch Sozialarbeiter und Sozialarbeiterinnen	Sozialdienst in allen Fachabteilungen
MP09	Besondere Formen/Konzepte der Betreuung von Sterbenden	Sterbe- und Trauerbegleitung, separater Abschiedsraum
MP14	Diät- und Ernährungsberatung	Beratung bei ernährungsabhängigen Erkrankungen, Beratung bei Über- und Untergewicht, Ernährungstherapie bei Nierenerkrankungen
MP15	Entlassungsmanagement/Brückenpflege/Überleitungspflege	Entlassungen des Patienten werden zeitlich und terminlich mit ihm abgestimmt. Nachsorgeeinrichtungen werden über den Entlassungstermin informiert. Gleichzeitig wird die Transportmöglichkeit: Krankentransport, Taxi oder Abholung durch Angehörige geklärt und organisiert. Am Entlassungstag wird der Arztbrief/ Kurzepikrise bereitgestellt.



Nr.	Medizinisch-pflegerisches Leistungsangebot:	Kommentar / Erläuterung:
MP16	Ergotherapie/Arbeitstherapie	Therapieform bei eingeschränkter Handlungsfähigkeit infolge psychischer Erkrankungen. Diese Therapieform wird sowohl stationär als auch ambulant angeboten.
MP58	Ethikberatung/Ethische Fallbesprechung	Ethik-Komitee
MP17	Fallmanagement/Case Management/Primary Nursing/Bezugspflege	Casemanagement
MP26	Medizinische Fußpflege	extern, wird durch die Pflegekraft vor Ort vermittelt
MP32	Physiotherapie/Krankengymnastik als Einzel- und/oder Gruppentherapie	
MP33	Präventive Leistungsangebote/Präventionskurse	Motivation zur Rauchentwöhnung
MP37	Schmerztherapie/-management	Stationär: Postoperative Schmerztherapie/ Ambulant: Schmerzambulanz zur Behandlung chronischer Schmerzsyndrome
MP63	Sozialdienst	
MP13	Spezielles Leistungsangebot für Diabetiker und Diabetikerinnen	strukturierte Schulungen für Menschen mit Diabetes Typ 1 und Typ 2 sowohl mit als auch ohne Insulin
MP44	Stimm- und Sprachtherapie/Logopädie	Diagnostik und Therapie bei Stimm-, Sprach-, Sprech-, Kommunikations- und Schluckstörungen
MP51	Wundmanagement	Versorgung von Patienten mit schwierigen und chronischen Wunden wie z.B. Ulcus cruris, Dekubitus

## **A-10** Allgemeine nicht-medizinische Serviceangebote des Krankenhauses

Nr.	Serviceangebot:	Kommentar / Erläuterung:
SA43	Abschiedsraum	
SA01	Aufenthaltsräume	Patientenaufenthaltsräume auf jeder Station
SA55	Beschwerdemanagement	
SA22	Bibliothek	
SA23	Cafeteria	
SA44	Diät-/Ernährungsangebot	

Nr.	Serviceangebot:	Kommentar / Erläuterung:
SA41	Dolmetscherdienste	Personal mit unterschiedlichen Fremdsprachenkenntnissen in den Fachabteilungen, Dolmetscherdienst des Stadtbezirkes
SA14	Fernsehgerät am Bett/im Zimmer	Kostenfreie Nutzung
SA20	Frei wählbare Essenszusammenstellung (Komponentenwahl)	Menueauswahl, Vollkost, Schonkost, vegetarische Kost, spezielle Diätahlzeiten; Beachtung der religiösen Ernährungsgewohnheiten
SA26	Frisiersalon	Haus 23
SA48	Geldautomat	
SA28	Kiosk/Einkaufsmöglichkeiten	In der Cafeteria möglich
SA29	Kirchlich-religiöse Einrichtungen	Gottesdienste, Andachten und Orgelkonzerte
SA30	Klinikeigene Parkplätze für Besucher und Besucherinnen sowie Patienten und Patientinnen	Besucherparkfläche am Eingang kostenpflichtig 1€/ Tag, Kurzhaltezone auf dem Gelände
SA21	Kostenlose Getränkebereitstellung	
SA31	Kulturelle Angebote	Orgelkonzerte in der Alten Kapelle, Kammerkonzerte des Epilepsiezentrum Berlin- Brandenburg, Literaturlesungen, Vorträge und Musiknachmittage im Patientenclub, Museum im Kesselhaus: technisches Museum
SA32	Maniküre/Pediküre	Wird über den Pflegedienst der Fachabteilungen organisiert/ externer Service
SA33	Parkanlage	Weitläufige denkmalgeschützte Parkanlage
SA56	Patientenfürsprache	
SA00	Patientenverfügung	Das Krankenhaus hat eine eigene Patientenverfügung entwickelt. Patienten haben die Möglichkeit sich zur Patientenverfügung beraten zu lassen.
SA17	Rundfunkempfang am Bett	Kostenfreie Nutzung
SA42	Seelsorge	Evangelische Krankenhausseelsorger, auf Wunsch auch Geistliche anderer Konfessionen. Im Trauerfall stehen die Seelsorger den Angehörigen auf Wunsch zur Seite. Abschieds- und Aussegnungsfeiern werden auf Wunsch durchgeführt.
SA37	Spielplatz/Spielecke	sind in den Fachabteilungen mit Kindern vorhanden, zusätzlich Boule-Platz auf dem Gelände zwischen Haus 2 und 4 und
SA54	Tageszeitungsangebot	

Nr.	Serviceangebot:	Kommentar / Erläuterung:
SA18	Telefon	Telefon am Patientenbett kostenpflichtig;mehrere Münz-und Kartentelefone auf dem Gelände
SA09	Unterbringung Begleitperson	Die Unterbringung von Begleitpersonen ist in Gästezimmern auf dem Gelände möglich.
SA38	Wäscheservice	ist über die Krankenhauswäscherei Königin Elisabeth Herzberge GmbH möglich
SA19	Wertfach/Tresor am Bett/im Zimmer	

## **A-11** Forschung und Lehre des Krankenhauses

### **A-11.1** Forschungsschwerpunkte

Als Akademisches Lehrkrankenhaus der Charité Universitätsmedizin Berlin bilden wir medizinischen Nachwuchs aus. Die Chefarzte der Fachabteilungen verfügen über eine Weiterbildungsermächtigung zur Ausbildung von Fachärzten.

Darüber hinaus gewährleisten die Fachabteilungen die praktische und theoretische Ausbildung von Medizinstudenten.

Durch das breite Angebot der Fachabteilungen erhalten Studierende eine gute Übersicht über die gesamte Bandbreite des KEH.

Seit Jahren wird der klinische Unterricht in der Krankenpflegeschule des KEH durch die Fachabteilungen gewährleistet.

**Folgende Fachabteilungen nehmen an unterschiedlichen Forschungsprojekten und Studien teil:**

#### **Allgemeinchirurgie**

- Prospektive Multizentrische Beobachtungsstudie Qualitätssicherung Rektum-Karzinom (Primärtumor) Elektiv-Operation
- Prospektive randomisierte Vergleichsstudie zur präoperativen Kurzzeit-Radiotherapie versus Langzeit-Radiochemotherapie beim uT2-3 Rektumkarzinom

#### **Innere Medizin Angiologie/Kardiologie**

- Beteiligung an internationalen Multicenter-Studien
- Forschungsprojekte auf den Gebieten der Mikrozirkulation, Phlebologie, Gentherapie und interventionelle Angiologie

#### **Innere Medizin Gastroenterologie und Infektiologie**

- Beteiligung an nationalen Multicenter-Studien
- Mitarbeit an Forschungsprojekten intestinale Infektionen, maligne gastrointestinale Lymphome
- regelmäßige Durchführung von Vorlesungen (Infektiologie) und Seminaren (Gastroenterologie) für Studenten der Charité / Fachbereich Medizin

## **Urologie**

- Radio-Therapie des lokal-fortgeschrittenen Prostatakarzinoms in Zusammenarbeit mit der Klinik für Strahlentherapie am Universitätsklinikum der Charité
- Immunchemotherapie und Autovakzination beim metastasierenden Nierenzellkarzinom mit der Abteilung für Tumormimmunologie an der Robert-Rössle-Klinik Berlin

## **Gefäßchirurgie**

- Entwicklung einer speziellen Prothesenform / Venaflo™ im eigenen Labor der Abteilung
- derzeit Bearbeitung verschiedener Themen, u.a. die Optimierung der Eigenschaften künstlicher Gefäße und Aortenendoprothesen

## **Epileptologie**

### Grundlagenforschung Epileptogenese

- Faktoren, die die Ergebnisse der Epilepsiechirurgie beeinflussen
- kognitive Veränderungen bei Epilepsie und Einflüsse der Therapie
- Medikamentenwirksamkeit und Verträglichkeit
- Einflüsse auf die Lebensqualität

## **Psychiatrie und Psychotherapie des Kindes-und Jugendalters**

- Beteiligung an Studien der Fachgesellschaft für Kinder-und Jugendpsychiatrie und Psychosomatik
- Kooperationsprojekt -Psychosomatik- mit der Klinik für Kinder-und Jugendmedizin des Sana-Klinikums Berlin Lichtenberg und der Jugendhilfe zur Betreuung psychisch kranker Eltern und deren Kinder

## **Partner und Kooperationen**

Ausgewählte Kooperationspartner helfen uns, unseren Patienten und Mitarbeitern vielfältige Serviceangebote zu bieten, die unser eigenes Leistungsspektrum ergänzen. Die Zusammenarbeit mit niedergelassenen Ärzten und komplementären Einrichtungen des Gesundheitswesens ist die Voraussetzung für das Gelingen unserer Arbeit.

Informationen zu unseren Kooperationspartnern und Ausbildungsinstituten stehen unter [www.keh-berlin.de](http://www.keh-berlin.de) zur Verfügung.

Aktuelle Termine, Veröffentlichungen, Publikationen, Pressemitteilungen und Flyer finden Sie ebenfalls auf unserer Homepage.

## A-11.2 Akademische Lehre

Nr.	Akademische Lehre und weitere ausgewählte wissenschaftliche Tätigkeiten:	Kommentar/Erläuterung:
FL00	Ausbildungsinstitute mit Kooperationsvertrag	Psychiatrie, Psychotherapie und Psychosomatik des Kinder- und Jugendalters: Berliner Akademie für Psychotherapie Institut für Psychotherapie e.V. Berlin Akademie für Psychotherapie und Interventionsforschung (API) an der Universität Potsdam MAPP-Institut - Magdeburger Institut für Psychotherapeutische Psychologie Institut für Tiefenpsychologie, Gruppendynamik und Gruppentherapie e.V. Staatlich anerkannte Schule für Ergotherapie im Ev. Waldkrankenhaus Spandau
FL00	Ausbildungsinstitute mit Kooperationsvertrag	Psychiatrie, Psychotherapie und Psychosomatik des Kinder- und Jugendalters: Bildungszentrum für Berufe im Gesundheitswesen Berlin/Brandenburg e.V. - Campus Berlin-Buch Deutsche Gesellschaft für Verhaltenstherapie Hannover / Hildesheim Stiftung SPI IFKV ppt Institut für Psychologische Psychotherapie und Beratung e.V. IVB Institut für Verhaltenstherapie Berlin GmbH
FL00	Ausbildungskurse	für Internisten im Bereich der Endoskopie, Sonografie und Endosonografie
FL02	Dozenten/Lehrbeauftragungen an Fachhochschulen	Psychiatrie, Psychotherapie und Psychosomatik

Nr.	Akademische Lehre und weitere ausgewählte wissenschaftliche Tätigkeiten:	Kommentar/Erläuterung:
FL01	Dozenten/Lehrbeauftragungen an Hochschulen und Universitäten	Chefarzt der Inneren Medizin / Gastroenterologie - Charité Universitätsmedizin Chefarzt der Psychiatrie, Psychotherapie und Psychosomatik Chefärztin der Psychiatrie, Psychotherapie und Psychosomatik des Kinder- und Jugendalters - Hochschule Magdeburg - Stendal
FL08	Herausgeberschaften wissenschaftlicher Journale	Psychiatrie, Psychotherapie und Psychosomatik: General Hospital Psychiatry (Associate Editor)
FL07	Initiierung und Leitung von uni-/multizentrischen klinisch-wissenschaftlichen Studien	Psychiatrie, Psychotherapie und Psychosomatik
FL04	Projektbezogene Zusammenarbeit mit Hochschulen und Universitäten	Psychiatrie, Psychotherapie und Psychosomatik des Kinder- und Jugendalters: Teilnahme am nationalen Suizidpräventionsprogramm, Balintgruppenarbeit und Supervisionen
FL03	Studierendenausbildung (Famulatur/Praktisches Jahr)	Akademisches Lehrkrankenhaus der Charité Alle Chefarzte verfügen über eine Weiterbildungsermächtigung. Alle Fachabteilungen bilden Studenten aus.
FL05	Teilnahme an multizentrischen Phase-I/II-Studien	Psychiatrie, Psychotherapie und Psychosomatik
FL06	Teilnahme an multizentrischen Phase-III/IV-Studien	Psychiatrie, Psychotherapie und Psychosomatik

### A-11.3 Ausbildung in anderen Heilberufen

Nr.	Ausbildung in anderen Heilberufen:	Kommentar/Erläuterung:
HB01	Gesundheits- und Krankenpfleger und Gesundheits- und Krankenpflegerin	über die Krankenpflegeschule am KEH

### A-12 Anzahl der Betten im gesamten Krankenhaus nach § 108/109 SGB V

587 Betten

### A-13 Fallzahlen des Krankenhaus:

#### Vollstationäre Fallzahl:

**Ambulante Fallzahlen****Quartalszählweise:**

15887

**A-14 Personal des Krankenhauses****A-14.1 Ärzte und Ärztinnen**

	Anzahl	Kommentar/ Erläuterung
<b>Ärzte und Ärztinnen insgesamt (außer Belegärzte und Belegärztinnen)</b>	122,9 Vollkräfte	Angaben aufgerundet, Vollkräfte: 122,88
<b>davon Fachärzte und Fachärztinnen</b>	51,8 Vollkräfte	
<b>Belegärzte und Belegärztinnen (nach § 121 SGB V)</b>	0 Personen	
<b>Ärzte und Ärztinnen, die keiner Fachabteilung zugeordnet sind</b>	1,7 Vollkräfte	Angaben aufgerundet, Vollkräfte: 1,65

**A-14.2 Pflegepersonal**

	Anzahl	Ausbildungsdauer	Kommentar/ Erläuterung
<b>Gesundheits- und Krankenpfleger und Gesundheits- und Krankenpflegerinnen</b>	315,6 Vollkräfte	3 Jahre	
<b>Gesundheits- und Kinderkrankenpfleger und Gesundheits- und Kinderkrankenpflegerinn en</b>	11,2 Vollkräfte	3 Jahre	
<b>Altenpfleger und Altenpflegerinnen</b>	3,0 Vollkräfte	3 Jahre	
<b>Pflegeassistenten und Pflegeassistentinnen</b>	0,0 Vollkräfte	2 Jahre	
<b>Krankenpflegehelfer und Krankenpflegehelferinne n</b>	3,3 Vollkräfte	1 Jahr	Angaben aufgerundet, Vollkräfte: 3,25
<b>Pflegehelfer und Pflegehelferinnen</b>	29,2 Vollkräfte	ab 200 Std. Basiskurs	



	Anzahl	Ausbildungsdauer	Kommentar/ Erläuterung
<b>Entbindungspfleger und Hebammen</b>	0 Personen	3 Jahre	
<b>Operationstechnische Assistenten und Operationstechnische Assistentinnen</b>	1,0 Vollkräfte	3 Jahre	

# Teil B - Struktur- und Leistungsdaten der Organisationseinheiten / Fachabteilungen

## B-[1] Fachabteilung Allgemeine Chirurgie

### **B-[1].1** Name der Organisationseinheit/Fachabteilung

Allgemeine Chirurgie

#### **Art der Abteilung:**

Hauptabteilung

#### **Fachabteilungsschlüssel:**

1500

#### **Hausanschrift:**

Herzbergstrasse 79

10365 Berlin

#### **Telefon:**

030 / 54723401

#### **Fax:**

030 / 54723499

#### **E-Mail:**

g.decker@keh-berlin.de

#### **Internet:**

www.keh-berlin.de

#### **Chefärztinnen/-ärzte:**

Titel:	Name, Vorname:	Funktion:	Tel. Nr., Email:	Sekretariat:	Belegarzt / KH-Arzt:
Dr. med	Decker, Georg	Chefarzt	(030) 5472-3400 g.decker@keh-berlin.de	Fr. Stolzenburg	KH-Arzt

### **B-[1].2** Versorgungsschwerpunkte [Allgemeine Chirurgie ]

Nr.	Versorgungsschwerpunkte im Bereich Allgemeine Chirurgie :	Kommentar / Erläuterung:
VC27	Bandrekonstruktionen/Plastiken	Kreuzbandchirurgie und stabilisierende Schulteroperationen.
VC29	Behandlung von Dekubitalgeschwüren	
VO07	Diagnostik und Therapie von Krankheiten der Synovialis und der Sehnen	Arthroskopische Synovektomie: Knie, Sprunggelenk, Ellenbogen- und Handgelenk. Operative Versorgung von Sehnenrupturen.
VO09	Diagnostik und Therapie von Osteopathien und Chondropathien	Arthroskopische Behandlung von Knorpelveränderungen: Knie, Ellenbogen, Sprunggelenk und Handgelenk.
VC42	Diagnostik und Therapie von sonstigen Verletzungen	Arthroskopische und offene Operationen an Knie-, Schulter-, Ellenbogen- und Sprunggelenk.
VC41	Diagnostik und Therapie von Verletzungen der Knöchelregion und des Fußes	Operative und konservative Versorgung von Knochen-, Band- und Sehnenverletzungen. Arthroskopie des Sprunggelenks.
VC35	Diagnostik und Therapie von Verletzungen der Lumbosakralgegend, der Lendenwirbelsäule und des Beckens	Konservative Versorgung der Frakturen des Beckens und der Wirbelsäule des Erwachsenen.
VC36	Diagnostik und Therapie von Verletzungen der Schulter und des Oberarmes	Diagnostische Arthroskopie des Schultergelenks, arthroskopische Stabilisierung des instabilen Schultergelenks, operative Versorgung von Frakturen.
VC34	Diagnostik und Therapie von Verletzungen des Thorax	Konservative Behandlung von Rippenfrakturen, Behandlung des Pneumothorax.
VC21	Endokrine Chirurgie	Schilddrüse, Nebenschilddrüse mit Neuromonitoring zum Schutz des Nervus recurrens bei der Operation
VC28	Gelenkersatzverfahren/Endoprothetik	Unfallchirurgische und orthopädische Extremitätenchirurgie einschließlich Schulter- und Hüftendoprothetik.
VC00	Inkontinenzbehandlung	
VC00	Komplexe Behandlung des diabetischen Fußes und der peripheren, arteriellen Verschlusskrankheit (PAVK)	in Zusammenarbeit mit dem Gefäßzentrum Berlin (Grenzzonenamputationen, Amputationen der großen Zehe, Behandlung chronischer Wunden)
VC23	Leber-, Gallen-, Pankreaschirurgie	Interdisziplinäre Behandlung von Patienten mit gutartigen und bösartigen Erkrankungen des Bauchraumes in Kooperation mit der Abteilung Innere Medizin/ Gastroenterologie .

Nr.	Versorgungsschwerpunkte im Bereich Allgemeine Chirurgie :	Kommentar / Erläuterung:
VC22	Magen-Darm-Chirurgie	Interdisziplinäre Behandlung von Patienten mit gutartigen und bösartigen Erkrankungen des Bauchraumes in Kooperation mit der Abteilung Innere Medizin/ Gastroenterologie.
VC26	Metall-/ Fremdkörperentfernungen	
VC55	Minimalinvasive laparoskopische Operationen	Bei Erkrankungen der Gallenblase, Speiseröhre, bei gut- und bösartigen Erkrankungen des Dünn- und Dickdarms sowie bei Leistenbrüchen.
VC00	Operative Behandlung von Erkrankungen des Mast- und Enddarms und des Afters	
VC57	Plastisch-rekonstruktive Eingriffe	Plastische Deckung großflächiger Wunden.
VC00	Portimplantation zur parenteralen Ernährung und Chemotherapie	
VC24	Tumorchirurgie	Bei bösartigen Erkrankungen des Bauchraumes in enger Zusammenarbeit mit dem Tumorzentrum Berlin, onkologischen Schwerpunktpraxen und Abteilungen anderer Krankenhäuser.
VC65	Wirbelsäulenchirurgie	Vertebroplastie (minimalinvasive Stabilisierung von Wirbelkörpern mit Knochenzement)

### **B-[1].3 Medizinisch-pflegerische Leistungsangebote [Allgemeine Chirurgie ]**

Nr.	Medizinisch-pflegerisches Leistungsangebot:	Kommentar / Erläuterung:
MP22	Kontinenztraining/Inkontinenzberatung	
MP00	Orthopädische Schulungen	
MP45	Stomatherapie/-beratung	
MP47	Versorgung mit Hilfsmitteln/ Orthopädietechnik	

### **B-[1].4 Nicht-medizinische Serviceangebote [Allgemeine Chirurgie ]**

Nr.	Serviceangebot:	Kommentar / Erläuterung:
SA13	Elektrisch verstellbare Betten	

Nr.	Serviceangebot:	Kommentar / Erläuterung:
SA57	Sozialdienst	
SA11	Zwei-Bett-Zimmer mit eigener Nasszelle	insgesamt 6 Zwei-Bett-Zimmer

## B-[1].5 Fallzahlen der Organisationseinheit / Fachabteilung

### Vollstationäre Fallzahl:

2189

## B-[1].6 Diagnosen nach ICD

### B-[1].6.1 Hauptdiagnosen nach ICD

Rang	ICD-10- Ziffer* (3-stellig):	Fallzahl:	Umgangssprachliche Bezeichnung:
1	K40	129	Leistenbruch ( Operationen von Eingeweidebrüchen, die am Schenkel-oder Schenkelkanalband austreten)
2	K80	120	Gallensteinleiden
3	S72	86	Knochenbruch des Oberschenkels
4	E11	84	Zuckerkrankheit, die nicht zwingend mit Insulin behandelt werden muss (Behandlung des diabetischen Fußsyndrom)
5	M75	83	Schulterverletzung
6	S52	68	Knochenbruch des Unterarmes
7	S42	56	Knochenbruch im Bereich der Schulter bzw. des Oberarms
8	K35	50	Akute Blinddarmentzündung
9	K43	45	Bauchwandbruch (Hernie)
9	K57	45	Krankheit des Dickdarms mit vielen kleinen Ausstülpungen der Schleimhaut - Divertikulose
9	S82	45	Knochenbruch des Unterschenkels, einschließlich des oberen Sprunggelenkes
12	S06	42	Intrakranielle Verletzung ( Verletzung im Schädel bzw. der Schädelhöhle)
13	K56	38	Darmverschluss (Ileus) ohne Eingeweidebruch
14	T82	34	Verengung und Verschluss von Implantaten und Transplantaten (Gefäßprothesen und Dialyseshunt)
15	L02	33	Abgekapselter eitriger Entzündungsherd (Abszess) in der Haut bzw. an einem oder mehreren Haaransätzen
16	I84	31	Krampfaderartige Erweiterung der Venen im Bereich des Enddarms - Hämorrhoiden

Rang	ICD-10- Ziffer* (3-stellig):	Fallzahl:	Umgangssprachliche Bezeichnung:
16	S22	31	Knochenbruch der Rippe(n), des Brustbeins bzw. der Brustwirbelsäule
18	T81	30	Gefäßverletzung
19	I70	29	Arterienverkalkung
20	S32	25	Knochenbruch der Lendenwirbelsäule bzw. des Beckens
21	M23	22	Schädigung von Bändern bzw. Knorpeln des Kniegelenkes
22	T84	20	Komplikationen durch künstliche Gelenke, Metallteile oder durch Verpflanzung von Gewebe in Knochen, Sehnen, Muskeln bzw. Gelenken
23	C20	19	Dickdarmkrebs im Bereich des Mastdarms - Rektumkrebs
23	K42	19	Nabelbruch (Hernie)
23	L03	19	Eitrige, sich ohne klare Grenzen ausbreitende Entzündung in tiefer liegendem Gewebe - Phlegmone
23	R10	19	Bauch- bzw. Beckenschmerzen
27	K61	18	Abgekapselter eitriger Entzündungsherd (Abszess) im Bereich des Mastdarms bzw. Afters
27	L05	18	Eitrige Entzündung in der Gesäßfalte durch eingewachsene Haare - Pilonidalsinus
29	E04	16	Sonstige Form einer Schilddrüsenvergrößerung ohne Überfunktion der Schilddrüse
30	C18	15	Dickdarmkrebs im Bereich des Grimmdarms (Kolon)

\* Hauptdiagnose gemäß der jeweils geltenden Fassung der Deutschen Kodierrichtlinien

## B-[1].6.2 Weitere Kompetenzdiagnosen

keine Angaben

## B-[1].7 Prozeduren nach OPS

### B-[1].7.1 Durchgeführte Prozeduren nach OPS

Rang	OPS-301 Ziffer (4-stellig):	Anzahl:	Umgangssprachliche Bezeichnung:
1	5-893	186	Operative Entfernung von abgestorbenem Gewebe im Bereich einer Wunde bzw. von erkranktem Gewebe an Haut oder Unterhaut
2	5-810	147	Erneute Operation eines Gelenks durch eine Spiegelung
3	5-811	141	Operation an der Gelenkinnenhaut durch eine Spiegelung
4	5-511	132	Operative Entfernung der Gallenblase
5	5-530	128	Operativer Verschluss eines Leistenbruchs

Rang	OPS-301 Ziffer (4-stellig):	Anzahl:	Umgangssprachliche Bezeichnung:
6	5-814	114	Wiederherstellende Operation an Sehnen bzw. Bändern des Schultergelenks durch eine Spiegelung
7	5-469	96	Sonstige Operation am Darm
8	5-794	88	Operatives Einrichten (Reposition) eines mehrfachen Bruchs im Gelenkbereich eines langen Röhrenknochens und Befestigung der Knochenteile mit Hilfsmitteln wie Schrauben oder Platten
9	5-790	85	Einrichten eines Knochenbruchs oder einer Ablösung der Wachstumsfuge (Reposition) und Befestigung der Knochenteile mit Hilfsmitteln wie Schrauben oder Platten von außen
10	1-440	82	Endoskopische Entnahme einer Gewebeprobe am oberem Verdauungstrakt, Gallengängen und Bauchspeicheldrüse
11	1-444	75	Entnahme einer Gewebeprobe (Biopsie) aus dem unteren Verdauungstrakt bei einer Spiegelung
11	5-812	75	Operation am Gelenkknorpel bzw. an den knorpeligen Zwischenscheiben (Menisken) durch eine Spiegelung
13	5-865	65	Operative Abtrennung (Amputation) von Teilen des Fußes oder des gesamten Fußes von Teilen des Beines oder des gesamten Beines
14	5-916	59	Vorübergehende Abdeckung von Weichteilverletzungen durch Haut bzw. Hautersatz (Vakuum-Verband)
15	5-470	56	Operative Entfernung des Blinddarms
16	5-541	53	Operative Eröffnung der Bauchhöhle bzw. des dahinter liegenden Gewebes
17	5-787	47	Entfernung von Hilfsmitteln, die zur Befestigung von Knochenteilen z.B. bei Brüchen verwendet wurden
18	5-399	46	Kleine Eingriffe an Gefäßen in Lokalanästhesie
19	5-894	45	Operative Entfernung von erkranktem Gewebe an Haut bzw. Unterhaut
20	1-697	44	Untersuchung eines Gelenks durch eine Spiegelung
21	5-536	43	Operativer Verschluss eines Narbenbruchs (Hernie)
22	8-831	42	Legen, Wechsel bzw. Entfernung eines Katheters der in großen Venen platziert ist
23	5-850	41	Operativer Einschnitt an Muskeln, Sehnen bzw. deren Bindegewebshüllen
23	5-864	41	Operative Abtrennung (Amputation) von Teilen des Beins oder des gesamten Beins
25	5-900	39	Einfacher operativer Verschluss der Haut bzw. der Unterhaut nach Verletzungen, z.B. mit einer Naht
26	5-513	38	Operation an den Gallengängen bei einer Bauchspiegelung

Rang	OPS-301 Ziffer (4-stellig):	Anzahl:	Umgangssprachliche Bezeichnung:
27	5-793	35	Operatives Einrichten (Reposition) eines einfachen Bruchs im Gelenkbereich eines langen Röhrenknochens
27	5-892	35	Sonstige operative Einschnitte an Haut bzw. Unterhaut
29	5-820	34	Operatives Einsetzen eines künstlichen Hüftgelenks
30	5-805	32	Wiederherstellende Operation an Sehnen bzw. Bändern des Schultergelenks

## B-[1].7.2 Weitere Kompetenzprozeduren

keine Angaben

## B-[1].8 Ambulante Behandlungsmöglichkeiten

Nr:	Art der Ambulanz:	Bezeichnung der Ambulanz:	Nr. / Leistung:	Kommentar / Erläuterung:
AM04	Ermächtigungsambulanz nach § 116 SGB V	Chirurgische Ambulanz		Vor- und nachstationäre Behandlung, beratung vor einem operativen Eingriff. Mambulante Operationen: Eingriffe an Knochen und Gelenken, Fraktureinrichtung Ellenbogen, Kniegelenk, Anlage von Portsystemen; Eingriffe an Hand / Fuß und Kniescheibe

## B-[1].9 Ambulante Operationen nach § 115b SGB V

Rang	OPS-Ziffer (4-stellig):	Anzahl:	Umgangssprachliche Bezeichnung:
1	5-530	19	Operativer Verschluss eines Leistenbruchs
2	5-399	8	Kleine Eingriffe an Gefäßen in Lokalanästhesie



## B-[1].10 Zulassung zum Durchgangs-Arztverfahren der Berufsgenossenschaft

Arzt oder Ärztin mit ambulanter D-Arzt-Zulassung vorhanden:

Ja

## B-[1].11 Apparative Ausstattung

Nr.	Vorhandene Geräte:	Umgangssprachliche Bezeichnung:	24h:	Kommentar / Erläuterung:
AA27	Röntgengerät/ Durchleuchtungsgerät (z.B. C- Bogen)		Ja	
AA29	Sonographiergerät/ Dopplersonographiergerät	Ultraschallgerät/mit Nutzung des Dopplereffekts/farbkodierter Ultraschall	Ja	

## B-[1].12 Personelle Ausstattung

### B-[1].12.1 Ärzte und Ärztinnen:

	Anzahl	Kommentar/ Erläuterung
<b>Ärzte und Ärztinnen insgesamt (außer Belegärzte und Belegärztinnen)</b>	11,0 Vollkräfte	
<b>davon Fachärzte und Fachärztinnen</b>	5,0 Vollkräfte	
<b>Belegärzte und Belegärztinnen (nach § 121 SGB V)</b>	0 Personen	

### Ärztliche Fachexpertise der Abteilung:

Nr.	Facharztbezeichnung:	Kommentar / Erläuterung:
AQ06	Allgemeine Chirurgie	
AQ62	Unfallchirurgie	
AQ13	Viszeralchirurgie	

### B-[1].12.2 Pflegepersonal:

	Anzahl	Ausbildungsdauer	Kommentar/ Erläuterung
<b>Gesundheits- und Krankenpfleger und Gesundheits- und Krankenpflegerinnen</b>	24,3 Vollkräfte	3 Jahre	
<b>Gesundheits- und Kinderkrankenpfleger und Gesundheits- und Kinderkrankenpflegerinnen</b>	0 Vollkräfte	3 Jahre	
<b>Altenpfleger und Altenpflegerinnen</b>	0 Vollkräfte	3 Jahre	
<b>Pflegeassistenten und Pflegeassistentinnen</b>	0 Vollkräfte	2 Jahre	
<b>Krankenpflegehelfer und Krankenpflegehelferinnen</b>	0 Vollkräfte	1 Jahr	
<b>Pflegehelfer und Pflegehelferinnen</b>	0 Vollkräfte	ab 200 Std. Basiskurs	
<b>Entbindungspfleger und Hebammen</b>	0 Personen	3 Jahre	
<b>Operationstechnische Assistenten und Operationstechnische Assistentinnen</b>	0 Vollkräfte	3 Jahre	

**Pflegerische Fachexpertise der Abteilung:**

Nr.	Anerkannte Fachweiterbildung/ zusätzlicher akademischer Abschluss:	Kommentar / Erläuterung:
PQ05	Leitung von Stationen oder Funktionseinheiten	
PQ07	Onkologische Pflege	

Nr.	Zusatzqualifikation:	Kommentar / Erläuterung:
ZP12	Praxisanleitung	

**B-[1].12.3 Spezielles therapeutisches Personal:** Für die Organisationseinheit/Fachabteilung steht folgendes spezielles therapeutisches Personal zur Verfügung:

Nr.	Spezielles therapeutisches Personal:	Kommentar/ Erläuterung:
SP21	Physiotherapeut und Physiotherapeutin	

Nr.	Spezielles therapeutisches Personal:	Kommentar/ Erläuterung:
SP25	Sozialarbeiter und Sozialarbeiterin	

# B-[2] Fachabteilung Anästhesiologie / OP-Bereich

## B-[2].1 Name der Organisationseinheit/Fachabteilung

Anästhesiologie / OP-Bereich

### Art der Abteilung:

Nicht bettenführende Abteilung/sonstige Organisationseinheit

### Fachabteilungsschlüssel:

3690

### Hausanschrift:

Herzbergstrasse 79

10365 Berlin

### Telefon:

030 / 54723201

### Fax:

030 / 54722920

### E-Mail:

m.lang@keh-berlin.de

### Internet:

www.keh-berlin.de

### Chefärztinnen/-ärzte:

Titel:	Name, Vorname:	Funktion:	Tel. Nr., Email:	Sekretariat:	Belegarzt / KH-Arzt:
Dr. med	Lang, Manfred	Chefarzt	(030) 5472-3200 m.lang@keh-berlin.de	Fr. Kümmel	KH-Arzt

## B-[2].2 Versorgungsschwerpunkte [Anästhesiologie / OP-Bereich]

Nr.	Versorgungsschwerpunkte im Bereich Anästhesiologie / OP-Bereich:	Kommentar / Erläuterung:
-----	--	--------------------------

Nr.	Versorgungsschwerpunkte im Bereich Anästhesiologie / OP-Bereich:	Kommentar / Erläuterung:
VX00	Anästhesieformen	Die Abteilung nutzt alle gängigen Formen der Narkose und sorgt für indikationsgerechte intravenöse, regionale bzw. rückenmarksnahe Anästhesien.
VX00	Anzahl der Anästhesien 2008: 4.038	
VX00	Anzahl der Operationen 2008: 4.834	
VC16	Aortenaneurysmachirurgie	
VC21	Endokrine Chirurgie	
VC23	Leber-, Gallen-, Pankreaschirurgie	
VC22	Magen-Darm-Chirurgie	
VC17	Offen chirurgische und endovaskuläre Behandlung von Gefäßerkrankungen	
VU10	Plastisch-rekonstruktive Eingriffe an Niere, Harnwegen und Hamblase	
VX00	Schmerztherapie	Die Akutschmerztherapie beginnt nach der Operation bereits im Aufwachraum. Die Anlage eines Schmerzkatheters erfolgt ggf. vor der Operation und wird bis zu mehreren Tagen nach der Operation belassen.
VU13	Tumorchirurgie	
VC24	Tumorchirurgie	

### **B-[2].3 Medizinisch-pflegerische Leistungsangebote [Anästhesiologie / OP-Bereich]**

Nr.	Medizinisch-pflegerisches Leistungsangebot:	Kommentar / Erläuterung:
MP00	Operationen	Vor- und Nachbereitung der Operationen Assistenz bei Operationen der Allgemeinchirurgie, Gefäßchirurgie und Urologie
MP00	Schmerztherapie	Schmerzmanagement nach der Operation mittels Schmerzpumpe, Anlage im OP-Bereich. Patienten werden in die Lage versetzt, selbst die medikamentöse Schmerzbehandlung zu steuern.

Nr.	Medizinisch-pflegerisches Leistungsangebot:	Kommentar / Erläuterung:
MP40	Spezielle Entspannungstherapie	Bei regionalen und rückenmarksnahen Anästhesien kann der Patient aus einem breiten Angebot Musikstücke auswählen, die er während des Eingriffs zur Entspannung hören kann.

## **B-[2].4 Nicht-medizinische Serviceangebote [Anästhesiologie / OP-Bereich]**

trifft nicht zu / entfällt

## **B-[2].5 Fallzahlen der Organisationseinheit / Fachabteilung**

**Vollstationäre Fallzahl:**

0

## **B-[2].6 Diagnosen nach ICD**

trifft nicht zu / entfällt

### **B-[2].6.1 Hauptdiagnosen nach ICD**

trifft nicht zu / entfällt

### **B-[2].6.2 Weitere Kompetenzdiagnosen**

trifft nicht zu / entfällt

## **B-[2].7 Prozeduren nach OPS**

### **B-[2].7.1 Durchgeführte Prozeduren nach OPS**

Rang	OPS-301 Ziffer (4-stellig):	Anzahl:	Umgangssprachliche Bezeichnung:
1	5-394	370	Erneute Operation nach einer Gefäßoperation
2	5-381	311	Operative Entfernung eines Blutgerinnsels einschließlich Ausschälen von Gefäßwandablagerungen
3	5-513	303	Operation an den Gallengängen bei einer Bauchspiegelung
4	5-893	274	Operative Entfernung von abgestorbenem Gewebe im Bereich einer Wunde bzw. von erkranktem Gewebe an Haut oder Unterhaut
5	5-469	227	Sonstige Operation am Darm
6	5-573	223	Operative(r) Einschnitt, Entfernung oder Zerstörung von erkranktem Gewebe der Harnblase mit Zugang durch die Harnröhre
7	5-392	220	Anlegen einer Verbindung (Shunt) zwischen einer Schlagader und einer Vene

Rang	OPS-301 Ziffer (4-stellig):	Anzahl:	Umgangssprachliche Bezeichnung:
8	5-452	170	Operative Entfernung oder Zerstörung von erkranktem Gewebe des Dickdarms
9	5-380	167	Operative Eröffnung von Blutgefäßen bzw. Entfernung eines Blutgerinnsels
10	5-393	165	Anlegen einer sonstigen Verbindung zwischen Blutgefäßen (Shunt) bzw. eines Umgehungsgefäßes (Bypass)
10	5-601	165	Operative Entfernung oder Zerstörung von Gewebe der Prostata durch die Harnröhre
12	5-810	149	Erneute Operation eines Gelenks durch eine Spiegelung
13	5-511	146	Operative Entfernung der Gallenblase
13	5-541	146	Operative Eröffnung der Bauchhöhle bzw. des dahinter liegenden Gewebes
15	5-811	142	Operation an der Gelenkinnenhaut durch eine Spiegelung
16	5-604	137	Operative Entfernung der Prostata, der Samenblase und der dazugehörigen Lymphknoten
17	5-530	130	Operativer Verschluss eines Leistenbruchs
18	5-814	114	Wiederherstellende Operation an Sehnen bzw. Bändern des Schultergelenks durch eine Spiegelung
19	5-794	91	Operatives Einrichten (Reposition) eines mehrfachen Bruchs im Gelenkbereich eines langen Röhrenknochens und Befestigung der Knochenteile mit Hilfsmitteln wie Schrauben oder Platten
19	5-916	91	Vorübergehende Abdeckung von Weichteilverletzungen durch Haut bzw. Hautersatz (Vakuum-Verband)
21	5-790	90	Einrichten eines Knochenbruchs oder einer Ablösung der Wachstumsfuge (Reposition) und Befestigung der Knochenteile mit Hilfsmitteln wie Schrauben oder Platten von außen
22	5-385	88	Operatives Verfahren zur Entfernung von Krampfadern aus dem Bein
23	5-865	87	Operative Abtrennung (Amputation) von Teilen des Fußes oder des gesamten Fußes von Teilen des Beines oder des gesamten Beines
23	5-894	87	Operative Entfernung von erkranktem Gewebe an Haut bzw. Unterhaut
25	5-812	79	Operation am Gelenkknorpel bzw. an den knorpeligen Zwischenscheiben (Menisken) durch eine Spiegelung
26	5-431	77	Operatives Anlegen einer Magensonde durch die Bauchwand zur künstlichen Ernährung
27	5-399	72	Kleine Eingriffe an Gefäßen in Lokalanästhesie
28	5-377	66	Einsetzen eines Herzschrittmachers
29	5-864	63	Operative Abtrennung (Amputation) von Teilen des Beins oder des gesamten Beins

## B-[2].7.2 Weitere Kompetenzprozeduren

keine Angaben

## B-[2].8 Ambulante Behandlungsmöglichkeiten

Nr:	Art der Ambulanz:	Bezeichnung der Ambulanz:	Nr. / Leistung:	Kommentar / Erläuterung:
AM00	Anästhesieambulanz	Anästhesieambulanz		Während der täglichen Sprechzeiten der Anästhesie-Ambulanz werden alle für eine Operation geplanten Patienten von dem diensthabenden Anästhesisten untersucht und über alle im Zusammenhang mit einer Narkose erforderlichen Maßnahmen aufgeklärt.

## B-[2].9 Ambulante Operationen nach § 115b SGB V

trifft nicht zu / entfällt

## B-[2].10 Zulassung zum Durchgangs-Arztverfahren der Berufsgenossenschaft

trifft nicht zu / entfällt

## B-[2].11 Apparative Ausstattung

Nr.	Vorhandene Geräte:	Umgangssprachliche Bezeichnung:	24h:	Kommentar / Erläuterung:
AA07	Cell Saver	Eigenblutauflbereitungsgesät	Ja	im Rahmen einer Bluttransfusion
AA00	Gerät zur Massentransfusion		Ja	Level One
AA00	Narkosegeräte		Ja	
AA27	Röntgengerät/Durchleuchtungsgesät		Ja	C-Bogen



## B-[2].12 Personelle Ausstattung

### B-[2].12.1 Ärzte und Ärztinnen:

	Anzahl	Kommentar/ Erläuterung
<b>Ärzte und Ärztinnen insgesamt (außer Belegärzte und Belegärztinnen)</b>	8,0 Vollkräfte	
<b>davon Fachärzte und Fachärztinnen</b>	7,0 Vollkräfte	
<b>Belegärzte und Belegärztinnen (nach § 121 SGB V)</b>	0 Personen	

### Ärztliche Fachexpertise der Abteilung:

Nr.	Facharztbezeichnung:	Kommentar / Erläuterung:
AQ01	Anästhesiologie	

Nr.	Zusatzweiterbildung (fakultativ):	Kommentar / Erläuterung:
ZF01	Ärztliches Qualitätsmanagement	
ZF15	Intensivmedizin	

### B-[2].12.2 Pflegepersonal:

	Anzahl	Ausbildungsdauer	Kommentar/ Erläuterung
<b>Gesundheits- und Krankenpfleger und Gesundheits- und Krankenpflegerinnen</b>	23,4 Vollkräfte	3 Jahre	
<b>Gesundheits- und Kinderkrankenschwester und Gesundheits- und Kinderkrankenschwesterinnen</b>	0 Vollkräfte	3 Jahre	
<b>Altenpfleger und Altenpflegerinnen</b>	0 Vollkräfte	3 Jahre	
<b>Pflegeassistenten und Pflegeassistentinnen</b>	0 Vollkräfte	2 Jahre	

	Anzahl	Ausbildungsdauer	Kommentar/ Erläuterung
<b>Krankenpflegehelfer und Krankenpflegehelferinnen</b>	0 Vollkräfte	1 Jahr	
<b>Pflegehelfer und Pflegehelferinnen</b>	0 Vollkräfte	ab 200 Std. Basiskurs	
<b>Entbindungspfleger und Hebammen</b>	0 Personen	3 Jahre	
<b>Operationstechnische Assistenten und Operationstechnische Assistentinnen</b>	1 Vollkräfte	3 Jahre	

**Pflegerische Fachexpertise der Abteilung:**

Nr.	Anerkannte Fachweiterbildung/ zusätzlicher akademischer Abschluss:	Kommentar / Erläuterung:
PQ00	Fachschwester für Neurologie und Psychiatrie	
PQ04	Intensivpflege und Anästhesie	
PQ05	Leitung von Stationen oder Funktionseinheiten	
PQ08	Operationsdienst	

**B-[2].12.3 Spezielles therapeutisches Personal:**

keine Angaben

# B-[3] Fachabteilung Gefäßchirurgie

## B-[3].1 Name der Organisationseinheit/Fachabteilung

Gefäßchirurgie

### Art der Abteilung:

Hauptabteilung

### Fachabteilungsschlüssel:

1800

### Hausanschrift:

Herzbergstrasse 79

10365 Berlin

### Telefon:

030 / 54724701

### Fax:

030 / 54724702

### E-Mail:

h.scholz@keh-berlin.de

### Internet:

www.keh-berlin.de

### Chefärztinnen/-ärzte:

Titel:	Name, Vorname:	Funktion:	Tel. Nr., Email:	Sekretariat:	Belegarzt / KH-Arzt:
Dr. med.	Scholz, Hans	Chefarzt	(030) 5472-4700 h.scholz@keh-berlin.de	Fr. Benzmann- Rochow	KH-Arzt

## B-[3].2 Versorgungsschwerpunkte [Gefäßchirurgie ]

Nr.	Versorgungsschwerpunkte im Bereich Gefäßchirurgie :	Kommentar / Erläuterung:
-----	---	--------------------------

Nr.	Versorgungsschwerpunkte im Bereich Gefäßchirurgie :	Kommentar / Erläuterung:
VC00	Akute Versorgung	aller gefäßchirurgischen Notfälle, wie Gefäßverletzungen, Gefäßrupturen und Gefäßverschlüsse
VC16	Aortenaneurysmachirurgie	Aussackung der Hauptschlagader in Brust- und Bauchraum auch mit Anwendung eines extrakorporalen Kreislaufs einschließlich Biopumpe
VC00	Besonderer Schwerpunkt:	gefäßchirurgische Versorgung von Patienten mit Erkrankungen der thorakalen Aorta, der Eingeweide- sowie Nierenschlagadern
VC19	Diagnostik und Therapie von venösen Erkrankungen (z.B. Thrombosen, Krampfadern) und Folgeerkrankungen (z.B. Ulcus cruris/ offenes Bein)	
VC61	Dialyseshuntchirurgie	Anlage von Gefäßzugängen (Dialyseshunts) bei Dialysepatienten.  Spezielle Versorgung von Patienten mit Dialyseshunts insbesondere bei komplizierten Fällen mit Durchblutungsstörungen und komplizierten Gefäßverhältnissen.
VC00	Gefäßchirurgische Versorgung in den Fachbereichen Innere Medizin, Allgemeinchirurgie und Neurologie	Die Fachabteilung, versorgt zur Gesamtfallzahl von 859 zusätzlich 30-50% mehr Fälle, die sich auf Grund der Unterbringung in Abteilungen der Inneren Medizin, der Allgemeinchirurgie und Neurologie befinden.
VC17	Offen chirurgische und endovaskuläre Behandlung von Gefäßerkrankungen	Operative Behandlung von Verschlüssen, Einengungen, Verletzungen und angeborenen Mißbildungen aller Schlagadern im gesamten Körper. Ausnahme: Herzkranzgefäße und Schlagadern im knöchernen Schädel
VC00	Revaskularisation des Penis	bei vaskulär bedingter erektiler Dysfunktion

### **B-[3].3 Medizinisch-pflegerische Leistungsangebote [Gefäßchirurgie ]**

Nr.	Medizinisch-pflegerisches Leistungsangebot:	Kommentar / Erläuterung:
-----	---	--------------------------

Nr.	Medizinisch-pflegerisches Leistungsangebot:	Kommentar / Erläuterung:
MP00	Facialisparese	Vermittlung von Übungen
MP39	Spezielle Angebote zur Anleitung und Beratung von Patienten und Patientinnen sowie Angehörigen	Schulung und Beratung von Patienten zum Umgang mit oralen Antikoagulantien (Falithrom, Marcumar), Beratung zu Risikofaktoren und Nahrungsmitteln bei Einnahme der Medikation, Prothesenschulung ( Körperersatzteile), spezielle Ernährungsberatung für gefäßchirurgische Patienten

### **B-[3].4 Nicht-medizinische Serviceangebote [Gefäßchirurgie ]**

Nr.	Serviceangebot:	Kommentar / Erläuterung:
SA13	Elektrisch verstellbare Betten	
SA57	Sozialdienst	

### **B-[3].5 Fallzahlen der Organisationseinheit / Fachabteilung**

#### **Vollstationäre Fallzahl:**

781

#### **Teilstationäre Fallzahl:**

0

Hinweis:

Eventuelle Unterschiede zwischen Gesamtfallzahl des Krankenhauses und der Summe der Fallzahlen der Organisationseinheiten/ Fachabteilungen können im Anwendungsbereich der Bundespflegesatzverordnung auf internen Verlegungen innerhalb der Psychiatrie/ Psychosomatik beruhen.

### **B-[3].6 Diagnosen nach ICD**

#### **B-[3].6.1 Hauptdiagnosen nach ICD**

Rang	ICD-10- Ziffer* (3-stellig):	Fallzahl:	Umgangssprachliche Bezeichnung:
1	T82	192	Verengung und Verschluss von Implantaten und Transplantaten (Gefäßprothesen und Dialyseshunt)

Rang	ICD-10- Ziffer* (3-stellig):	Fallzahl:	Umgangssprachliche Bezeichnung:
2	I70	188	Arterienverkalkung
3	I83	71	Krampfadern der Beine
4	I65	53	Verschluss bzw. Verengung der Halsschlagader
5	E11	40	Zuckerkrankheit, die nicht zwingend mit Insulin behandelt werden muss (Behandlung des diabetischen Fußsyndrom)
6	I72	21	Sonstige Aussackung (Aneurysma) eines Gefäßes
7	I71	18	Aussackung (Aneurysma) bzw. Aufspaltung der Wandschichten der Hauptschlagader
8	N18	16	Anhaltende (chronische) Verschlechterung bzw. Verlust der Nierenfunktion
8	T81	16	Gefäßverletzung
10	I74	13	Verschluss einer Schlagader durch ein Blutgerinnsel (Embolien)
11	A41	<= 5	Sonstige Blutvergiftung (Sepsis)
11	D18	<= 5	Gutartige Veränderung der Blutgefäße (Blutschwamm) bzw. Lymphgefäße (Lymphschwamm)
11	I63	<= 5	Schlaganfall aufgrund eines Hirngefäßverschlusses
11	I77	<= 5	Sonstige Krankheit der großen bzw. kleinen Schlagadern
11	K43	<= 5	Bauchwandbruch (Hernie)
11	N17	<= 5	Akutes Nierenversagen
11	T84	<= 5	Komplikationen durch künstliche Gelenke, Metallteile oder durch Verpflanzung von Gewebe in Knochen, Sehnen, Muskeln bzw. Gelenken
11	Z48	<= 5	Sonstige Nachbehandlung nach operativem Eingriff

\* Hauptdiagnose gemäß der jeweils geltenden Fassung der Deutschen Kodierrichtlinien

## **B-[3].6.2 Weitere Kompetenzdiagnosen**

keine Angaben

## **B-[3].7 Prozeduren nach OPS**

### **B-[3].7.1 Durchgeführte Prozeduren nach OPS**

Rang	OPS-301 Ziffer (4-stellig):	Anzahl:	Umgangssprachliche Bezeichnung:
1	5-394	393	Erneute Operation nach einer Gefäßoperation
2	5-381	322	Operative Entfernung eines Blutgerinnsels einschließlich Ausschälen von Gefäßwandablagerungen

Rang	OPS-301 Ziffer (4-stellig):	Anzahl:	Umgangssprachliche Bezeichnung:
3	5-392	225	Anlegen einer Verbindung (Shunt) zwischen einer Schlagader und einer Vene
4	5-380	186	Operative Eröffnung von Blutgefäßen bzw. Entfernung eines Blutgerinnsels
5	5-393	176	Anlegen einer sonstigen Verbindung zwischen Blutgefäßen (Shunt) bzw. eines Umgehungsgefäßes (Bypass)
5	5-930	176	Art des verpflanzten Materials (Bypass Vene/ Kunststoff)
7	5-894	99	Operative Entfernung von erkranktem Gewebe an Haut bzw. Unterhaut
8	5-865	97	Operative Abtrennung (Amputation) von Teilen des Fußes oder des gesamten Fußes von Teilen des Beines oder des gesamten Beines
9	5-385	88	Operatives Verfahren zur Entfernung von Krampfadern aus dem Bein
10	5-399	79	Kleine Eingriffe an Gefäßen in Lokalanästhesie
11	5-864	71	Operative Abtrennung (Amputation) von Teilen des Beins oder des gesamten Beins
12	5-892	59	Sonstige operative Einschnitte an Haut bzw. Unterhaut
13	5-893	43	Operative Entfernung von abgestorbenem Gewebe im Bereich einer Wunde bzw. von erkranktem Gewebe an Haut oder Unterhaut
14	5-383	32	Operative Entfernung und Ersatz von (Teilen von) Blutgefäßen
14	5-395	32	Operativer Verschluss einer Lücke in der Gefäßwand mit einem Haut- oder Kunststofflappen
16	5-384	30	Operative Entfernung von Teilen der Hauptschlagader mit Zwischenschalten eines Gefäßersatzes
17	5-388	17	Operative Naht an Blutgefäßen bei Gefäßverletzungen
18	5-396	14	Operative Verlagerung bzw. Verpflanzung von Blutgefäßen
19	5-386	13	Sonstige operative Entfernung von Blutgefäßen wegen Krankheit der Gefäße bzw. zur Gefäßverpflanzung
20	5-382	12	Operative Entfernung von Blutgefäßen mit Verbindung der zwei Enden
21	5-389	10	Sonstiger operativer Verschluss an Blutgefäßen
22	5-38a	<= 5	Einbringen spezieller Röhrchen (Stent-Prothesen) in ein Blutgefäß
22	5-397	<= 5	Sonstige wiederherstellende Operation an Blutgefäßen
22	5-895	<= 5	Ausgedehnte operative Entfernung von erkranktem Gewebe an Haut bzw. Unterhaut
22	5-900	<= 5	Einfacher operativer Verschluss der Haut bzw. der Unterhaut nach Verletzungen, z.B. mit einer Naht

## B-[3].7.2 Weitere Kompetenzprozeduren

keine Angaben

### B-[3].8 Ambulante Behandlungsmöglichkeiten

Nr:	Art der Ambulanz:	Bezeichnung der Ambulanz:	Nr. / Leistung:	Kommentar / Erläuterung:
AM04	Ermächtigungsambulanz nach § 116 SGB V	Dialysesprechstunde		
AM04	Ermächtigungsambulanz nach § 116 SGB V	allgemein gefäßchirurgische Ambulanz		Vor- und nachstationäre Behandlung, amb. gefäßchirurgische Diagnostik und Entscheidung zur OP-Indikation

### B-[3].9 Ambulante Operationen nach § 115b SGB V

Rang	OPS-Ziffer (4-stellig):	Anzahl:	Umgangssprachliche Bezeichnung:
1	5-392	44	Anlegen einer Verbindung (Shunt) zwischen einer Schlagader und einer Vene

### B-[3].10 Zulassung zum Durchgangs-Arztverfahren der Berufsgenossenschaft

trifft nicht zu / entfällt

### B-[3].11 Apparative Ausstattung

Nr.	Vorhandene Geräte:	Umgangssprachliche Bezeichnung:	24h:	Kommentar / Erläuterung:
AA00	Biopumpe zur Anwendung im extrakorporalen Blutkreislauf		Ja	Biopumpe zur Anwendung im extrakorporalen Blutkreislauf
AA00	Gerät zur "blutigen" Druck- und Flussmessung		Ja	Gerät zur "blutigen" Druck- und Flussmessung



Nr.	Vorhandene Geräte:	Umgangssprachliche Bezeichnung:	24h:	Kommentar / Erläuterung:
AA27	Röntgengerät/ Durchleuchtungsgerät (z.B. C- Bogen)		Ja	mit DSA-Anlage
AA29	Sonographiegerät/ Dopplersonographiegerät	Ultraschallgerät/mit Nutzung des Dopplereffekts/farbkodierter Ultraschall	Ja	

## B-[3].12 Personelle Ausstattung

### B-[3].12.1 Ärzte und Ärztinnen:

	Anzahl	Kommentar/ Erläuterung
<b>Ärzte und Ärztinnen insgesamt (außer Belegärzte und Belegärztinnen)</b>	8,0 Vollkräfte	
<b>davon Fachärzte und Fachärztinnen</b>	7,0 Vollkräfte	
<b>Belegärzte und Belegärztinnen (nach § 121 SGB V)</b>	0 Personen	

### Ärztliche Fachexpertise der Abteilung:

Nr.	Facharztbezeichnung:	Kommentar / Erläuterung:
AQ06	Allgemeine Chirurgie	
AQ63	Allgemeinmedizin	
AQ07	Gefäßchirurgie	

### B-[3].12.2 Pflegepersonal:

	Anzahl	Ausbildungsdauer	Kommentar/ Erläuterung
<b>Gesundheits- und Krankenpfleger und Gesundheits- und Krankenpflegerinnen</b>	12 Vollkräfte	3 Jahre	
<b>Gesundheits- und Kinderkrankenpfleger und Gesundheits- und Kinderkrankenpflegerinn en</b>	0 Vollkräfte	3 Jahre	

	Anzahl	Ausbildungsdauer	Kommentar/ Erläuterung
<b>Altenpfleger und Altenpflegerinnen</b>	0 Vollkräfte	3 Jahre	
<b>Pflegeassistenten und Pflegeassistentinnen</b>	0 Vollkräfte	2 Jahre	
<b>Krankenpflegehelfer und Krankenpflegehelferinnen</b>	0 Vollkräfte	1 Jahr	
<b>Pflegehelfer und Pflegehelferinnen</b>	0 Vollkräfte	ab 200 Std. Basiskurs	
<b>Entbindungspfleger und Hebammen</b>	0 Personen	3 Jahre	
<b>Operationstechnische Assistenten und Operationstechnische Assistentinnen</b>	0 Vollkräfte	3 Jahre	

**Pflegerische Fachexpertise der Abteilung:**

Nr.	Anerkannte Fachweiterbildung/ zusätzlicher akademischer Abschluss:	Kommentar / Erläuterung:
PQ05	Leitung von Stationen oder Funktionseinheiten	

Nr.	Zusatzqualifikation:	Kommentar / Erläuterung:
ZP12	Praxisanleitung	

**B-[3].12.3 Spezielles therapeutisches Personal:** Für die Organisationseinheit/Fachabteilung steht folgendes spezielles therapeutisches Personal zur Verfügung:

Nr.	Spezielles therapeutisches Personal:	Kommentar/ Erläuterung:
SP21	Physiotherapeut und Physiotherapeutin	
SP25	Sozialarbeiter und Sozialarbeiterin	

# B-[4] Fachabteilung Innere Medizin Angiologie / Kardiologie

## B-[4].1 Name der Organisationseinheit/Fachabteilung

Innere Medizin Angiologie / Kardiologie

### Art der Abteilung:

Hauptabteilung

### Fachabteilungsschlüssel:

0100

### Hausanschrift:

Herzbergstrasse 79

10356 Berlin

### Telefon:

030 / 54723701

### Fax:

030 / 54723703

### E-Mail:

k.schulte@keh-berlin.de

### Internet:

<http://www.gefaesszentrum-berlin.de/>

### Chefärztinnen/-ärzte:

Titel:	Name, Vorname:	Funktion:	Tel. Nr., Email:	Sekretariat:	Belegarzt / KH-Arzt:
Prof. Dr.	Schulte, Karl-Ludwig	Chefarzt	(030) 5472-3700 k.schulte@keh-berlin.de	Fr. Gielen	KH-Arzt

## B-[4].2 Versorgungsschwerpunkte [Innere Medizin Angiologie / Kardiologie]

Nr.	Versorgungsschwerpunkte im Bereich Innere Medizin Angiologie / Kardiologie:	Kommentar / Erläuterung:
VI07	Diagnostik und Therapie der Hypertonie [Hochdruckkrankheit]	

Nr.	Versorgungsschwerpunkte im Bereich Innere Medizin Angiologie / Kardiologie:	Kommentar / Erläuterung:
VI02	Diagnostik und Therapie der pulmonalen Herzkrankheit und von Krankheiten des Lungenkreislaufes	
VI03	Diagnostik und Therapie sonstiger Formen der Herzkrankheit	
VI10	Diagnostik und Therapie von endokrinen Ernährungs- und Stoffwechselkrankheiten (Diabetes, Schilddrüse, ..)	
VI15	Diagnostik und Therapie von Erkrankungen der Atemwege und der Lunge	
VI24	Diagnostik und Therapie von geriatrischen Erkrankungen	
VI09	Diagnostik und Therapie von hämatologischen Erkrankungen	
VI01	Diagnostik und Therapie von ischämischen Herzkrankheiten	
VI04	Diagnostik und Therapie von Krankheiten der Arterien, Arteriolen und Kapillaren	
VI16	Diagnostik und Therapie von Krankheiten der Pleura	
VI05	Diagnostik und Therapie von Krankheiten der Venen, der Lymphgefäße und der Lymphknoten	
VI18	Diagnostik und Therapie von onkologischen Erkrankungen	
VC19	Diagnostik und Therapie von venösen Erkrankungen (z.B. Thrombosen, Krampfadern) und Folgeerkrankungen (z.B. Ulcus cruris/ offenes Bein)	
VI06	Diagnostik und Therapie von zerebrovaskulären Krankheiten	
VC18	Konservative Behandlung von arteriellen Gefäßerkrankungen	
VC05	Schrittmachereingriffe	

### **B-[4].3 Medizinisch-pflegerische Leistungsangebote [Innere Medizin Angiologie / Kardiologie]**

Nr.	Medizinisch-pflegerisches Leistungsangebot:	Kommentar / Erläuterung:
MP00	Gefäß- und Herzsportgruppe	
MP00	Schlucktherapie	

Nr.	Medizinisch-pflegerisches Leistungsangebot:	Kommentar / Erläuterung:
MP39	Spezielle Angebote zur Anleitung und Beratung von Patienten und Patientinnen sowie Angehörigen	Diabetesberatung, Ernährungsberatung, Falthromkurs / INR-Selbstbestimmungsgruppe

#### **B-[4].4 Nicht-medizinische Serviceangebote [Innere Medizin Angiologie / Kardiologie]**

Nr.	Serviceangebot:	Kommentar / Erläuterung:
SA13	Elektrisch verstellbare Betten	
SA57	Sozialdienst	

#### **B-[4].5 Fallzahlen der Organisationseinheit / Fachabteilung**

##### **Vollstationäre Fallzahl:**

3622

##### **Teilstationäre Fallzahl:**

0

Hinweis:

Eventuelle Unterschiede zwischen Gesamtfallzahl des Krankenhauses und der Summe der Fallzahlen der Organisationseinheiten/ Fachabteilungen können im Anwendungsbereich der Bundespflegesatzverordnung auf internen Verlegungen innerhalb der Psychiatrie/ Psychosomatik beruhen.

#### **B-[4].6 Diagnosen nach ICD**

##### **B-[4].6.1 Hauptdiagnosen nach ICD**

Rang	ICD-10- Ziffer* (3-stellig):	Fallzahl:	Umgangssprachliche Bezeichnung:
1	I70	357	Arterienverkalkung
2	E11	290	Zuckerkrankheit, die nicht zwingend mit Insulin behandelt werden muss (Behandlung des diabetischen Fußsyndrom)
3	I50	225	Herzschwäche
4	J18	135	Lungenentzündung, Krankheitserreger vom Arzt nicht näher bezeichnet
5	J44	107	Sonstige anhaltende (chronische) Lungenkrankheit mit Verengung der Atemwege - COPD

Rang	ICD-10- Ziffer* (3-stellig):	Fallzahl:	Umgangssprachliche Bezeichnung:
6	I48	79	Herzrhythmusstörung, ausgehend von den Vorhöfen des Herzens
7	I20	71	Anfallsartige Enge und Schmerzen in der Brust - Angina pectoris
8	I21	68	Akuter Herzinfarkt
9	I10	61	Bluthochdruck ohne bekannte Ursache
9	J69	61	Lungenentzündung durch Einatmen fester oder flüssiger Substanzen, z.B. Nahrung oder Blut
11	I65	54	Verschluss bzw. Verengung der Halsschlagader
12	A41	42	Sonstige Blutvergiftung (Sepsis)
13	E87	39	Sonstige Störung des Wasser- und Salzhaushaltes sowie des Säure-Basen-Gleichgewichts
13	J15	39	Lungenentzündung durch Bakterien
15	I74	37	Verschluss einer Schlagader durch ein Blutgerinnsel (Embolien)
16	I80	35	Verschluss einer Vene durch ein Blutgerinnsel (Thrombose) bzw. oberflächliche Venenentzündung
17	R55	30	Synkope und Kollaps ( kurzdauernde Bewusstlosigkeit/ Ohnmacht)
18	I49	26	Sonstige Herzrhythmusstörung
19	D50	25	Blutarmut durch Eisenmangel
19	I95	25	Niedriger Blutdruck
21	I26	24	Verschluss eines Blutgefäßes in der Lunge durch ein Blutgerinnsel - Lungenembolie
22	I25	17	Herzkrankheit durch anhaltende (chronische) Durchblutungsstörungen des Herzens
22	I47	17	Anfallsweise auftretendes Herzrasen
24	D64	14	Sonstige Blutarmut
24	I11	14	Bluthochdruck mit Herzkrankheit
26	R07	13	Hals- bzw. Brustschmerzen
27	A46	12	Wundrose - Erysipel
28	E05	10	Schilddrüsenüberfunktion
28	I73	10	Sonstige Krankheit der Blutgefäße außer der großen, herznahen Schlagadern und Venen
30	I71	9	Aussackung (Aneurysma) bzw. Aufspaltung der Wandschichten der Hauptschlagader

\* Hauptdiagnose gemäß der jeweils geltenden Fassung der Deutschen Kodierrichtlinien

## **B-[4].6.2 Weitere Kompetenzdiagnosen**

keine Angaben

## B-[4].7 Prozeduren nach OPS

### B-[4].7.1 Durchgeführte Prozeduren nach OPS

Rang	OPS-301 Ziffer (4-stellig):	Anzahl:	Umgangssprachliche Bezeichnung:
1	8-836	915	Perkutan-transluminale Gefäßintervention (Behandlung an einem Gefäß über einen (Katheter))
2	3-607	904	Röntgendarstellung der Schlagadern der Beine, des Halses, des Schädels, des Bauches, des Aortenbogens, mit Kontrastmittel
3	3-608	834	Superselektive Arteriographie (Röntgendarstellung kleiner Schlagadern mit Kontrastmittel)
4	3-605	672	Röntgendarstellung der Schlagadern im Becken mit Kontrastmittel
5	3-604	632	Röntgendarstellung der Schlagadern im Bauch mit Kontrastmittel
6	8-840	414	Behandlung an einem Gefäß über einen Schlauch (Katheter)
7	1-279	288	Sonstige Untersuchung an Herz bzw. Gefäßen mit einem eingeführten (Katheter)
8	1-272	250	Kombinierte Untersuchung der linken und rechten Herzhälfte mit einem über die Schlagader ins Herz gelegten Katheter
9	3-614	142	Röntgendarstellung der Venen einer Gliedmaße mit Kontrastmittel sowie Darstellung des Abflussbereiches
10	8-837	135	Behandlung am Herzen bzw. den Herzkranzgefäßen mit Zugang über einen Katheter
11	3-601	118	Röntgendarstellung der Schlagadern des Halses mit Kontrastmittel
12	3-600	107	Röntgendarstellung der Schlagadern im Schädel mit Kontrastmittel
13	3-602	87	Röntgendarstellung des Aortenbogens mit Kontrastmittel
14	5-377	66	Einsetzen eines Herzschrittmachers
15	1-266	60	Messung elektrischer Herzströme ohne einen über die Schlagader ins Herz gelegten Schlauch (Katheter)
16	8-83c	58	Sonstige Behandlung an einem Gefäß über einen Schlauch (Katheter)
17	1-275	53	Untersuchung der linken Herzhälfte mit einem über die Schlagader ins Herz gelegten Katheter
18	8-152	48	Behandlung durch gezieltes Einstechen einer Nadel in den Brustkorb mit anschließender Gabe oder Entnahme von Substanzen, z.B. Flüssigkeit
19	3-606	16	Röntgendarstellung der Schlagadern der Arme mit Kontrastmittel
20	1-273	12	Untersuchung der rechten Herzhälfte mit einem über die Vene ins Herz gelegten Schlauch (Katheter)
21	8-839	10	Sonstige Behandlungen am Herzen bzw. den Blutgefäßen über einen (Katheter)

## B-[4].7.2 Weitere Kompetenzprozeduren

keine Angaben

## B-[4].8 Ambulante Behandlungsmöglichkeiten

Nr:	Art der Ambulanz:	Bezeichnung der Ambulanz:	Nr. / Leistung:	Kommentar / Erläuterung:
AM04	Ermächtigungsambulanz nach § 116 SGB V	Spezialambulanz		Versorgung von Patienten mit angiologischen Erkrankungen. Durchführung spezieller Gefäßuntersuchungen, wie die Duplexsonographie und Mikrozirkulationsszintigraphie. Vor- und Nachuntersuchung stationärer Patienten. Terminvereinbarung zur stationären Aufnahme und Absprache zu weiterführenden Untersuchungen.

## B-[4].9 Ambulante Operationen nach § 115b SGB V

trifft nicht zu / entfällt

## B-[4].10 Zulassung zum Durchgangs-Arztverfahren der Berufsgenossenschaft

trifft nicht zu / entfällt

## B-[4].11 Apparative Ausstattung

Nr.	Vorhandene Geräte:	Umgangssprachliche Bezeichnung:	24h:	Kommentar / Erläuterung:
AA01	Angiographiegerät	Gerät zur Gefäßdarstellung	Ja	



Nr.	Vorhandene Geräte:	Umgangssprachliche Bezeichnung:	24h:	Kommentar / Erläuterung:
AA03	Belastungs-EKG/ Ergometrie	Belastungstest mit Herzstrommessung	Ja	
AA00	Elektrokardiogramm / EKG		Ja	
AA13	Geräte der invasiven Kardiologie (z.B. Herzkatheterlabor, Ablationsgenerator, Kardioversionsgerät, Herzschrittmacherlabor)	Behandlungen mittels Herzkatheter	Ja	In Kooperation mit dem Unfallkrankenhaus Berlin
AA00	Geräte zur Schrittmacherkontrolle		Ja	
AA19	Kipptisch (z.B. zur Diagnose des orthostatischen Syndroms)	Gerät zur Messung des Verhaltens der Kenngrößen des Blutkreislaufs bei Lageänderung	Ja	
AA25	Oszillographie	Erfassung von Volumen-schwankungen der Extremitätenabschnitte	Ja	
AA27	Röntgengerät/ Durchleuchtungsgerät (z.B. C- Bogen)		Ja	
AA29	Sonographiegerät/ Dopplersonographiegerät	Ultraschallgerät/mit Nutzung des Dopplereffekts/farbkodierter Ultraschall	Ja	
AA31	Spirometrie/ Lungenfunktionsprüfung		Ja	

## B-[4].12 Personelle Ausstattung

### B-[4].12.1 Ärzte und Ärztinnen:

	Anzahl	Kommentar/ Erläuterung
<b>Ärzte und Ärztinnen insgesamt (außer Belegärzte und Belegärztinnen)</b>	15,8 Vollkräfte	
<b>davon Fachärzte und Fachärztinnen</b>	6,7 Vollkräfte	
<b>Belegärzte und Belegärztinnen (nach § 121 SGB V)</b>	0 Personen	

### Ärztliche Fachexpertise der Abteilung:

Nr.	Facharztbezeichnung:	Kommentar / Erläuterung:
AQ23	Innere Medizin	
AQ24	Innere Medizin und SP Angiologie	
AQ25	Innere Medizin und SP Endokrinologie Diabetologie	
AQ28	Innere Medizin und SP Kardiologie	

Nr.	Zusatzweiterbildung (fakultativ):	Kommentar / Erläuterung:
ZF15	Intensivmedizin	

### B-[4].12.2 Pflegepersonal:

	Anzahl	Ausbildungsdauer	Kommentar/ Erläuterung
<b>Gesundheits- und Krankenpfleger und Gesundheits- und Krankenpflegerinnen</b>	21,1 Vollkräfte	3 Jahre	Angabe aufgerundet, Vollkräfte: 21,05
<b>Gesundheits- und Kinderkrankenpfleger und Gesundheits- und Kinderkrankenpflegerinnen</b>	0 Vollkräfte	3 Jahre	
<b>Altenpfleger und Altenpflegerinnen</b>	0 Vollkräfte	3 Jahre	
<b>Pflegeassistenten und Pflegeassistentinnen</b>	0 Vollkräfte	2 Jahre	
<b>Krankenpflegehelfer und Krankenpflegehelferinnen</b>	0 Vollkräfte	1 Jahr	
<b>Pflegehelfer und Pflegehelferinnen</b>	10,2 Vollkräfte	ab 200 Std. Basiskurs	Angabe aufgerundet, Vollkräfte: 10,15
<b>Entbindungspfleger und Hebammen</b>	0 Personen	3 Jahre	
<b>Operationstechnische Assistenten und Operationstechnische Assistentinnen</b>	0 Vollkräfte	3 Jahre	

### Pflegerische Fachexpertise der Abteilung:

Nr.	Anerkannte Fachweiterbildung/ zusätzlicher akademischer Abschluss:	Kommentar / Erläuterung:
PQ03	Hygienefachkraft	
PQ05	Leitung von Stationen oder Funktionseinheiten	

Nr.	Zusatzqualifikation:	Kommentar / Erläuterung:
ZP12	Praxisanleitung	

**B-[4].12.3 Spezielles therapeutisches Personal:** Für die Organisationseinheit/Fachabteilung steht folgendes spezielles therapeutisches Personal zur Verfügung:

Nr.	Spezielles therapeutisches Personal:	Kommentar/ Erläuterung:
SP35	Diabetologe und Diabetologin/Diabetesassistent und Diabetesassistentin/Diabetesberater und Diabetesberaterin/Diabetesbeauftragter und Diabetesbeauftragte/Wundassistent und Wundassistentin DDG/Diabetesfachkraft Wundmanagement	
SP04	Diätassistent und Diätassistentin	
SP43	Medizinisch-technischer Assistent und Medizinisch-technische Assistentin/Funktionspersonal	
SP21	Physiotherapeut und Physiotherapeutin	
SP25	Sozialarbeiter und Sozialarbeiterin	

# B-[5] Fachabteilung Innere Medizin Gastroenterologie / Infektiologie / Nephrologie / Haemodialyse

## **B-[5].1** Name der Organisationseinheit/Fachabteilung

Innere Medizin Gastroenterologie / Infektiologie / Nephrologie / Haemodialyse

### **Art der Abteilung:**

Hauptabteilung

### **Fachabteilungsschlüssel:**

0104

### **Hausanschrift:**

Herzbergstrasse 79

10365 Berlin

### **Telefon:**

030 / 54723701

### **Fax:**

030 / 54723703

### **E-Mail:**

w.heise@keh-berlin.de

### **Internet:**

www.keh-berlin.de

### **Chefärztinnen/-ärzte:**

Titel:	Name, Vorname:	Funktion:	Tel. Nr., Email:	Sekretariat:	Belegarzt / KH-Arzt:
PD Dr. med.	Heise, Walter	Chefarzt	(030) 5472-3705 w.heise@keh-berlin.de		KH-Arzt

## **B-[5].2** Versorgungsschwerpunkte [Innere Medizin Gastroenterologie / Infektiologie / Nephrologie / Haemodialyse]

Nr.	Versorgungsschwerpunkte im Bereich Innere Medizin Gastroenterologie / Infektiologie / Nephrologie / Haemodialyse:	Kommentar / Erläuterung:
VI15	Diagnostik und Therapie von Erkrankungen der Atemwege und der Lunge	
VI14	Diagnostik und Therapie von Erkrankungen der Leber, der Galle und des Pankreas	
VI12	Diagnostik und Therapie von Erkrankungen des Darmausgangs	
VI11	Diagnostik und Therapie von Erkrankungen des Magen-Darmtraktes	
VI19	Diagnostik und Therapie von infektiösen und parasitären Krankheiten	
VI08	Diagnostik und Therapie von Nierenerkrankungen	
VI18	Diagnostik und Therapie von onkologischen Erkrankungen	Interventionelle Therapie onkologischer Erkrankungen

### **B-[5].3 Medizinisch-pflegerische Leistungsangebote [Innere Medizin Gastroenterologie / Infektiologie / Nephrologie / Haemodialyse]**

Nr.	Medizinisch-pflegerisches Leistungsangebot:	Kommentar / Erläuterung:
MP00	Ernährungs- und Diabetesberatung	
MP00	Schlucktherapie	
MP39	Spezielle Angebote zur Anleitung und Beratung von Patienten und Patientinnen sowie Angehörigen	für Patienten mit Bauchfelldialyse (Peritonealdialyse)

### **B-[5].4 Nicht-medizinische Serviceangebote [Innere Medizin Gastroenterologie / Infektiologie / Nephrologie / Haemodialyse]**

Nr.	Serviceangebot:	Kommentar / Erläuterung:
SA13	Elektrisch verstellbare Betten	
SA57	Sozialdienst	

## B-[5].5 Fallzahlen der Organisationseinheit / Fachabteilung

### Vollstationäre Fallzahl:

1428

### Teilstationäre Fallzahl:

0

Hinweis:

Eventuelle Unterschiede zwischen Gesamtfallzahl des Krankenhauses und der Summe der Fallzahlen der Organisationseinheiten/ Fachabteilungen können im Anwendungsbereich der Bundespflegesatzverordnung auf internen Verlegungen innerhalb der Psychiatrie/ Psychosomatik beruhen.

## B-[5].6 Diagnosen nach ICD

### B-[5].6.1 Hauptdiagnosen nach ICD

Rang	ICD-10- Ziffer* (3-stellig):	Fallzahl:	Umgangssprachliche Bezeichnung:
1	T82	169	Verengung und Verschluss von Implantaten und Transplantaten (Gefäßprothesen und Dialyseshunt)
2	N17	132	Akutes Nierenversagen
3	K70	73	Leberkrankheit durch Alkohol
4	K85	66	Akute Entzündung der Bauchspeicheldrüse
5	N18	59	Anhaltende (chronische) Verschlechterung bzw. Verlust der Nierenfunktion
6	K29	57	Schleimhautentzündung des Magens bzw. des Zwölffingerdarms
7	K63	55	Sonstige Krankheit des Darms
8	N39	52	Sonstige Krankheit der Niere, der Harnwege bzw. der Harnblase
9	K52	46	Sonstige Schleimhautentzündung des Magens bzw. des Darms, nicht durch Bakterien oder andere Krankheitserreger verursacht
10	K21	42	Krankheit der Speiseröhre durch Rückfluss von Magensaft
10	N30	42	Entzündung der Harnblase
12	E87	39	Sonstige Störung des Wasser- und Salzhaushaltes sowie des Säure-Basen-Gleichgewichts
13	K83	36	Sonstige Krankheit der Gallenwege
14	K25	34	Magengeschwür
14	K80	34	Gallensteinleiden
14	K92	34	Sonstige Krankheit des Verdauungssystems

Rang	ICD-10- Ziffer* (3-stellig):	Fallzahl:	Umgangssprachliche Bezeichnung:
17	K26	31	Zwölffingerdarmgeschwür
18	K74	29	Vermehrte Bildung von Bindegewebe in der Leber (Leberfibrose) bzw. Schrumpfleber (Leberzirrhose)
19	C34	27	Bronchialkrebs bzw. Lungenkrebs
19	K57	27	Krankheit des Dickdarms mit vielen kleinen Ausstülpungen der Schleimhaut - Divertikulose
21	A04	15	Sonstige Durchfallkrankheit, ausgelöst durch Bakterien
21	A08	15	Durchfallkrankheit, ausgelöst durch Viren oder sonstige Erreger
21	D12	15	Gutartiger Tumor des Dickdarms, des Darmausganges bzw. des Afters
21	K22	15	Sonstige Krankheit der Speiseröhre
21	K55	15	Krankheit der Blutgefäße des Darms
26	A09	14	Durchfallkrankheit bzw. Magen-Darm-Grippe, wahrscheinlich ausgelöst durch Bakterien, Viren oder andere Krankheitserreger
26	C22	14	Krebs der Leber bzw. der in der Leber verlaufenden Gallengänge
26	K31	14	Sonstige Krankheit des Magens bzw. des Zwölffingerdarms
26	K51	14	Chronische entzündliche Darmkrankheit - Colitis ulcerosa
30	C25	13	Bauchspeicheldrüsenkrebs

\* Hauptdiagnose gemäß der jeweils geltenden Fassung der Deutschen Kodierrichtlinien

## **B-[5].6.2 Weitere Kompetenzdiagnosen**

keine Angaben

## **B-[5].7 Prozeduren nach OPS**

### **B-[5].7.1 Durchgeführte Prozeduren nach OPS**

Rang	OPS-301 Ziffer (4-stellig):	Anzahl:	Umgangssprachliche Bezeichnung:
1	8-854	2331	Hämodialyse( Reinigung des Blutes von krankhaften Bestandteilen, z.b. mit einer künstlichen Niere)
2	1-632	1566	Diagnostische Ösophagogastroduodenoskopie
3	8-855	1223	Blutreinigung außerhalb des Körpers durch ein Kombinationsverfahren von Blutentgiftung und Blutwäsche

Rang	OPS-301 Ziffer (4-stellig):	Anzahl:	Umgangssprachliche Bezeichnung:
4	1-440	922	Endoskopische Entnahme einer Gewebeprobe am oberem Verdauungstrakt, Gallengängen und Bauchspeicheldrüse
5	1-650	652	Dickdarmspiegelung
6	3-052	395	Ultraschall des Herzens (Echokardiographie) von der Speiseröhre aus - TEE
7	1-444	332	Entnahme einer Gewebeprobe (Biopsie) aus dem unteren Verdauungstrakt bei einer Spiegelung
8	5-452	170	Operative Entfernung oder Zerstörung von erkranktem Gewebe des Dickdarms
9	8-987	131	Fachübergreifende Behandlung bei Besiedelung oder Infektion mit multiresistenten Krankheitserregern
10	1-620	123	Diagnostische Tracheobronchoskopie
11	1-640	82	Untersuchung der Gallengänge durch eine Röntgendarstellung mit Kontrastmittel bei einer Spiegelung des Zwölffingerdarms
12	1-642	76	Untersuchung der Gallen- und Bauchspeicheldrüsengänge durch eine Röntgendarstellung mit Kontrastmittel bei einer Spiegelung des Zwölffingerdarms
13	3-054	68	Ultraschall des Zwölffingerdarms mit Zugang über die Speiseröhre
14	8-821	63	Filterung von Antikörpern aus dem Blut
15	1-651	51	Untersuchung des S-förmigen Abschnitts des Dickdarms durch eine Spiegelung
16	1-635	46	Untersuchung des Zwölffingerdarms durch eine Spiegelung
17	1-442	43	Entnahme einer Gewebeprobe (Biopsie) aus der Leber, den Gallengängen bzw. der Bauchspeicheldrüse durch die Haut mit Steuerung durch bildgebende Verfahren, z.B. Ultraschall
17	1-654	43	Untersuchung des Mastdarms durch eine Spiegelung
17	3-056	43	Ultraschall der Bauchspeicheldrüse mit Zugang über die Speiseröhre
20	5-482	42	Operative Entfernung oder Zerstörung von erkranktem Gewebe des Mastdarms (Rektum) mit Zugang über den After
21	8-853	39	Verfahren zur Blutwäsche außerhalb des Körpers mit Herauspressen von Giftstoffen- Hämofiltration
22	3-055	37	Ultraschall der Gallenwege mit Zugang über die Speiseröhre
23	5-433	32	Operative Entfernung oder Zerstörung von erkranktem Gewebe des Magens
24	1-631	26	Untersuchung der Speiseröhre und des Magens durch eine Spiegelung
25	8-123	24	Wechsel oder Entfernung einer durch die Haut in den Magen gelegten Ernährungssonde
26	3-053	20	Ultraschall des Magens mit Zugang über die Speiseröhre



## B-[5].7.2 Weitere Kompetenzprozeduren

keine Angaben

## B-[5].8 Ambulante Behandlungsmöglichkeiten

Nr:	Art der Ambulanz:	Bezeichnung der Ambulanz:	Nr. / Leistung:	Kommentar / Erläuterung:
AM04	Ermächtigungsambulanz nach § 116 SGB V	Ambulanz der Gastroenterologie, Nephrologie/ infektiologie	<ul style="list-style-type: none"> <li>• Diagnostik und Therapie von Erkrankungen der Leber, der Galle und des Pankreas (VI14)</li> <li>• Diagnostik und Therapie von Erkrankungen des Darmausgangs (VI12)</li> <li>• Diagnostik und Therapie von Erkrankungen des Magen-Darm-Traktes (VI11)</li> <li>• Diagnostik und Therapie von Nierenerkrankungen (VI08)</li> <li>• Endoskopie (VI35)</li> <li>• Spezialsprechstunde (VI27)</li> </ul>	amb. Gastroskopie und Koloskopie, Diagnostik von chron. Lebererkrankungen, infektiösen Durchfallerkrankungen, Pankreaserkrankungen, chronisch-entzündlichen Darmerkrankungen; Betreuung von Peritonealdialysepat., Betreuung von Patienten mit nephrologischen Systemerkrankungen

## B-[5].9 Ambulante Operationen nach § 115b SGB V

trifft nicht zu / entfällt

## B-[5].10 Zulassung zum Durchgangs-Arztverfahren der Berufsgenossenschaft

trifft nicht zu / entfällt

## B-[5].11 Apparative Ausstattung

Nr.	Vorhandene Geräte:	Umgangssprachliche Bezeichnung:	24h:	Kommentar / Erläuterung:
AA39	Bronchoskop	Gerät zur Luftröhren- und Bronchienspiegelung	Ja	
AA12	Endoskop	Gerät zur Magen-Darm-Spiegelung	Ja	

Nr.	Vorhandene Geräte:	Umgangssprachliche Bezeichnung:	24h:	Kommentar / Erläuterung:
AA45	Endosonographiegerät	Ultraschalldiagnostik im Körperinneren	Ja	
AA14	Geräte für Nierenersatzverfahren		Ja	
AA29	Sonographiegerät/ Dopplersonographiegerät	Ultraschallgerät/mit Nutzung des Dopplereffekts/farbkodierter Ultraschall	Ja	

## B-[5].12 Personelle Ausstattung

### B-[5].12.1 Ärzte und Ärztinnen:

	Anzahl	Kommentar/ Erläuterung
<b>Ärzte und Ärztinnen insgesamt (außer Belegärzte und Belegärztinnen)</b>	13,0 Vollkräfte	
<b>davon Fachärzte und Fachärztinnen</b>	5,0 Vollkräfte	
<b>Belegärzte und Belegärztinnen (nach § 121 SGB V)</b>	0 Personen	

### Ärztliche Fachexpertise der Abteilung:

Nr.	Facharztbezeichnung:	Kommentar / Erläuterung:
AQ23	Innere Medizin	
AQ26	Innere Medizin und SP Gastroenterologie	
AQ29	Innere Medizin und SP Nephrologie	

### B-[5].12.2 Pflegepersonal:

	Anzahl	Ausbildungsdauer	Kommentar/ Erläuterung
<b>Gesundheits- und Krankenpfleger und Gesundheits- und Krankenpflegerinnen</b>	31,5 Vollkräfte	3 Jahre	Angabe aufgerundet, Vollkräfte: 31,45
<b>Gesundheits- und Kinderkrankenschwester und Gesundheits- und Kinderkrankenschwesterinnen</b>	0 Vollkräfte	3 Jahre	

	Anzahl	Ausbildungsdauer	Kommentar/ Erläuterung
<b>Altenpfleger und Altenpflegerinnen</b>	0 Vollkräfte	3 Jahre	
<b>Pflegeassistenten und Pflegeassistentinnen</b>	0 Vollkräfte	2 Jahre	
<b>Krankenpflegehelfer und Krankenpflegehelferinnen</b>	0 Vollkräfte	1 Jahr	
<b>Pflegehelfer und Pflegehelferinnen</b>	4,7 Vollkräfte	ab 200 Std. Basiskurs	
<b>Entbindungspfleger und Hebammen</b>	0 Personen	3 Jahre	
<b>Operationstechnische Assistenten und Operationstechnische Assistentinnen</b>	0 Vollkräfte	3 Jahre	

#### **Pflegerische Fachexpertise der Abteilung:**

Nr.	Anerkannte Fachweiterbildung/ zusätzlicher akademischer Abschluss:	Kommentar / Erläuterung:
PQ05	Leitung von Stationen oder Funktionseinheiten	

Nr.	Zusatzqualifikation:	Kommentar / Erläuterung:
ZP04	Endoskopie/Funktionsdiagnostik	
ZP00	Fachschwester für Dialyse / Nierentransplantation	
ZP00	Fachschwester für Nephrologie	
ZP12	Praxisanleitung	
ZP16	Wundmanagement	

#### **B-[5].12.3 Spezielles therapeutisches Personal:**Für die Organisationseinheit/Fachabteilung steht folgendes spezielles therapeutisches Personal zur Verfügung:

Nr.	Spezielles therapeutisches Personal:	Kommentar/ Erläuterung:
SP21	Physiotherapeut und Physiotherapeutin	
SP25	Sozialarbeiter und Sozialarbeiterin	



# B-[6] Fachabteilung Intensivmedizin / ITS / IMC / Stroke Unit

## B-[6].1 Name der Organisationseinheit/Fachabteilung

Intensivmedizin / ITS / IMC / Stroke Unit

### Art der Abteilung:

Hauptabteilung

### Fachabteilungsschlüssel:

3600

### Weitere Fachabteilungsschlüssel:

Nr.	Fachabteilung:
3600	Intensivmedizin Schwerpunkt Gefäßchirurgie
3601	Intensivmedizin/Schwerpunkt Innere Medizin
3618	Intensivmedizin/Schwerpunkt Chirurgie
3622	Intensivmedizin/Schwerpunkt Urologie
3628	Intensivmedizin/Schwerpunkt Neurologie

### Hausanschrift:

Herzbergstrasse 79

10365 Berlin

### Telefon:

030 / 54723201

### Fax:

030 / 54722920

### E-Mail:

m.lang@keh-berlin.de

### Internet:

www.keh-berlin.de

### Chefärztinnen/-ärzte:

Titel:	Name, Vorname:	Funktion:	Tel. Nr., Email:	Sekretariat:	Belegarzt / KH-Arzt:
--------	----------------	-----------	------------------	--------------	----------------------

Titel:	Name, Vorname:	Funktion:	Tel. Nr., Email:	Sekretariat:	Belegarzt / KH-Arzt:
Dr. med	Lang, Manfred	Leiter der ITS / Chefarzt der Anästhesie und operativen Intensivmedizin	(030)5472-3200 m.lang@keh- berlin.de	Fr. Kümmel	KH-Arzt
Prof. Dr.	Schulte, Karl-Ludwig	Leiter der IMC / Stroke Unit / Chefarzt der Inneren Medizin Angiologie / Kardiologie	(030) 5472-3700 k.schulte@keh- berlin.de	Fr. Gielen	KH-Arzt

## **B-[6].2 Versorgungsschwerpunkte [Intensivmedizin / ITS / IMC / Stroke Unit]**

Nr.	Versorgungsschwerpunkte im Bereich Intensivmedizin / ITS / IMC / Stroke Unit:	Kommentar / Erläuterung:
VC16	Aortenaneurysmachirurgie	Betreuung von Patienten nach der Operation, mit abdominellen (den Bauch betreffend) und thorakalen (den Brustkorb betreffend) Aortenaneurysmen, die ohne Herz-Lungen-Maschine operiert werden.
VX00	Beatmungsformen	Alle modernen invasiven und nicht invasiven Beatmungsformen sind möglich.
VX00	Beatmungsstunden gesamt 2008: 49.920	
VI07	Diagnostik und Therapie der Hypertonie [Hochdruckkrankheit]	Patienten mit einer hypertensiven Krise werden antihypertensiv bis hin zu kontinuierlichen NO-Donatorgaben therapiert.
VU02	Diagnostik und Therapie der Niereninsuffizienz	Patienten mit akutem Nierenversagen erhalten neben dem Flüssigkeitsmanagement ggf. temporäre Dialyseverfahren
VN03	Diagnostik und Therapie entzündlicher ZNS-Erkrankungen	Überwachung von Patienten mit schweren entzündlichen Erkrankungen des Zentralnervensystems

Nr.	Versorgungsschwerpunkte im Bereich Intensivmedizin / ITS / IMC / Stroke Unit:	Kommentar / Erläuterung:
VI03	Diagnostik und Therapie sonstiger Formen der Herzkrankheit	<p>Es werden insbesondere Patienten mit Herzinsuffizienz mittels invasivem Herzkreislaufmonitoring, ggf. temporärer Atemunterstützung oder Hämofiltration und dem üblichen medikamentösen Management betreut.</p> <p>Patienten mit bradycarden Herzrhythmusstörungen können als Überbrückung bis zur Operation mit einem temporären Schrittmacher versorgt werden.</p> <p>Zur Therapie tachykarder Herzrhythmusstörungen kann ein breites antiarrhythmisches Angebot ausgeschöpft werden. Patienten können alternativ therapiert werden.</p>
VN05	Diagnostik und Therapie von Anfallsleiden	<p>Häufig werden Patienten im Status Epilepticus und mit hypoaktiven Staten therapiert. Unter Umständen werden therapieresistente epileptologische Fälle für Spezialtherapien mit hochdosierter Medikation oder burst suppression übernommen.</p>
VI10	Diagnostik und Therapie von endokrinen Ernährungs- und Stoffwechselkrankheiten (Diabetes, Schilddrüse, ..)	<p>Patienten mit Stoffwechselerkrankungen betreffen vorwiegend diabetische Entgleisungen, Elektrolytstörungen oder hyperthyreote Komata sowie Myxödemkomata.</p>

Nr.	Versorgungsschwerpunkte im Bereich Intensivmedizin / ITS / IMC / Stroke Unit:	Kommentar / Erläuterung:
VI15	Diagnostik und Therapie von Erkrankungen der Atemwege und der Lunge	<p>Patienten mit einem Pneumothorax werden drainiert oder pleurodiert.</p> <p>Für Patienten mit schweren Pneumonien besteht die Möglichkeit zahlreiche noninvasive und invasive Beatmungsverfahren neben der leitliniengerechten antibiotischen Therapie anzuwenden.</p> <p>Zur Behandlung des ARDS (akutes Lungenversagen) stehen spezielle Beatmungs- und Lagerungsmöglichkeiten zur Verfügung.</p> <p>Patienten mit chronisch obstruktiven Lungenerkrankung erhalten spezifische Beatmungsverfahren einschließlich der Möglichkeit der frühzeitigen Tracheotomie und spezieller Weaning-Strategien. Bei nicht erfolgreicher Entwöhnung kann der Patient durch das ITS-Personal eine Einstellung auf Heimbeatmung erhalten.</p>
VI14	Diagnostik und Therapie von Erkrankungen der Leber, der Galle und des Pankreas	<p>Häufig werden Patienten mit dekompensierter Leberzirrhose evtl. mit zusätzlichen hepatorenalem Syndrom behandelt. Neben spezifischer Therapie der Drucksenkung im Pfortaderkreislauf, werden Ascitespunktionen durchgeführt, die die Eiweißsituation des Patienten bessert. Gegebenfalls, werden auch Nieren- und Leberersatztherapien durchgeführt.</p> <p>Bei Patienten mit akuter Pankreatitis spielt das Flüssigkeitsmanagement neben der Therapie von Komplikationen der Grunderkrankung in Kooperation mit den Chirurgen die Hauptrolle.</p>



Nr.	Versorgungsschwerpunkte im Bereich Intensivmedizin / ITS / IMC / Stroke Unit:	Kommentar / Erläuterung:
VI11	Diagnostik und Therapie von Erkrankungen des Magen-Darmtraktes	<p>Bei akuten gastrointestinalen Blutungen, müssen unter Umständen Massivtransfusionen und Infusionen sowie die Modulation des Gerinnungssystem erfolgen. Es besteht eine 24-h-Bereitschaft des endoskopischen Dienstes der die Patienten am Bett versorgt.</p> <p>Mittels Linton-Nachlass und Senksteakensonde können Patienten vorab stabilisiert werden.</p> <p>Grundlegend ist hierbei das Kreislaufmonitoring und -therapie.</p>
VI09	Diagnostik und Therapie von hämatologischen Erkrankungen	Differenziertes Gerinnungsmanagement bei Patienten mit schweren Gerinnungsstörungen.
VI19	Diagnostik und Therapie von infektiösen und parasitären Krankheiten	<p>Infektiologische Patienten werden vorwiegend im Rahmen einer Sepsis behandelt. Hier liegt der Schwerpunkt in der Frühdiagnose und -therapie mit gezielter hochdosierter antibiotischer Therapie, sowie dem Management der Kreislaufsituation unter hämodynamischem Monitoring.</p> <p>Bei uroseptischen Patienten wird in Kooperation mit den Urologen zusätzlich ein entlastendes Procedere wie die Nephrostomie geplant.</p>
VI01	Diagnostik und Therapie von ischämischen Herzkrankheiten	<p>Patienten mit akutem Koronarsyndrom werden abhängig von ihrem Risikoprofil nach der Stabilisierung entweder sofort der Koronarangiographie (in Kooperation mit dem Unfallkrankenhaus Berlin-Marzahn) zugeführt oder diese erfolgt leitlinienkonform im Anschluss nach der entsprechenden Primärversorgung.</p>
VI04	Diagnostik und Therapie von Krankheiten der Arterien, Arteriolen und Kapillaren	<p>Patienten mit Lungenarterienembolien erhalten neben dem hämodynamischem Monitoring und ggf. einer Beatmung bei entsprechender Indikation eine systemische Lyse.</p> <p>Überwachung von Patienten mit komplizierten Karotisstenosen.</p>

Nr.	Versorgungsschwerpunkte im Bereich Intensivmedizin / ITS / IMC / Stroke Unit:	Kommentar / Erläuterung:
VN15	Diagnostik und Therapie von Polyneuropathien und sonstigen Krankheiten des peripheren Nervensystems	Patienten mit Guillian-Barree-Syndrom werden wegen möglicher lebensbedrohlicher Komplikationen hinsichtlich Atmung und Herzrhythmus überwacht und therapiert. Ggf. werden auch Plasmaphereseverfahren eingesetzt.
VC19	Diagnostik und Therapie von venösen Erkrankungen (z.B. Thrombosen, Krampfadern) und Folgeerkrankungen (z.B. Ulcus cruris/ offenes Bein)	Angiologische Patienten mit akuten kritischen Extremitätenischämien durch thrombotische Ereignisse, werden über spezielle in das betreffende Gefäßlumen vorgebrachte Katheter lokal lysiert.
VN01	Diagnostik und Therapie von zerebrovaskulären Erkrankungen	Unklare Komata werden differenziert und entsprechend differentialtherapeutisch gebessert.
VU15	Dialyse	Bei akutem oder chronischem Nierenversagen stehen Nierenersatzverfahren zur Verfügung.
VI20	Intensivmedizin	
VI00	interdisziplinäre Zusammenarbeit	Die Therapie der Patienten erfolgt in enger Kooperation mit den entsprechenden Fachbereichen und Diagnostikabteilungen, die in 24h- Bereitschaft Diagnostik auch am Bett durchführen können wie z.B. Endoskopien, einfache Röntgenverfahren, Sonographien, Echokardiographien etc.. Die Schmerztherapie erfolgt multimodal. Ggf. erfolgt mehrmals täglich Physiotherapie.
VC22	Magen-Darm-Chirurgie	Betreuung von Patienten nach Operation
VN18	Neurologische Notfall- und Intensivmedizin	<p>Patienten mit schweren und komplizierten Schlaganfällen werden nach Initialdiagnostik in CT oder MRT sowie gründlicher, neurologischer Untersuchung möglichst frühzeitig therapiert. Die systematische Lysetherapie unter engmaschigem Monitoring und Korrektur gezielter Werte, erfolgt bei Patienten, die im entsprechenden Zeitfenster kommen und für diese Art der Therapie geeignet sind.</p> <p>Überwachung von Patienten mit intracerebralen Blutungen (bei konservativer Therapie)</p>

Nr.	Versorgungsschwerpunkte im Bereich Intensivmedizin / ITS / IMC / Stroke Unit:	Kommentar / Erläuterung:
VN00	Neurologische Patienten	Der Schwerpunkt bei neurologischen Patienten liegt auf Mobilisation, Sprachtherapie und intensiver Physiotherapie.
VC20	Nierenchirurgie	Betreuung von Patienten nach der Operation
VX00	Notfallmedizin	in allen Abteilungen und Bereichen des Krankenhauses
VU10	Plastisch-rekonstruktive Eingriffe an Niere, Harnwegen und Hamblase	Betreuung von Patienten nach der Operation
VX00	Postoperativ	Stabilisierung und Überwachung für mind. 24 Stunden von Patienten mit Risikoprofilen im Rahmen ihrer Vorerkrankungen
VP00	Psychiatrie	Bhandelt werden vorwiegend intoxikierte Patienten, die primär entgiftet werden und ggf. symptomatisch therapiert werden. Ggf. werden auch sekundäre Detoxikationsverfahren angewandt.
VC24	Tumorchirurgie	Betreuung von Patienten der Chirurgie nach der Operation
VU13	Tumorchirurgie	Betreuung von Patienten der Urologie nach der Operation

### **B-[6].3 Medizinisch-pflegerische Leistungsangebote [Intensivmedizin / ITS / IMC / Stroke Unit]**

Nr.	Medizinisch-pflegerisches Leistungsangebot:	Kommentar / Erläuterung:
MP04	Atemgymnastik/-therapie	
MP06	Basale Stimulation	
MP11	Bewegungstherapie	
MP12	Bobath-Therapie (für Erwachsene und/oder Kinder)	
MP00	Schmerztherapie/ Schmerzmanagement	nach der Operation mittels Schmerzpumpe. Patienten werden in die Lage versetzt, selbst die medikamentöse Schmerzbehandlung zu steuern.
MP48	Wärme- und Kälteanwendungen	

## B-[6].4 Nicht-medizinische Serviceangebote [Intensivmedizin / ITS / IMC / Stroke Unit]

Nr.	Serviceangebot:	Kommentar / Erläuterung:
SA13	Elektrisch verstellbare Betten	
SA57	Sozialdienst	

## B-[6].5 Fallzahlen der Organisationseinheit / Fachabteilung

### Vollstationäre Fallzahl:

1969

Hinweis:

Eventuelle Unterschiede zwischen Gesamtfallzahl des Krankenhauses und der Summe der Fallzahlen der Organisationseinheiten/  
Fachabteilungen können im Anwendungsbereich der Bundespflegesatzverordnung auf internen Verlegungen innerhalb der Psychiatrie/  
Psychosomatik beruhen.

## B-[6].6 Diagnosen nach ICD

### B-[6].6.1 Hauptdiagnosen nach ICD

Rang	ICD-10- Ziffer* (3-stellig):	Fallzahl:	Umgangssprachliche Bezeichnung:
1	I63	231	Schlaganfall aufgrund eines Hirngefäßverschlusses
2	C61	92	Prostatakrebs
3	G45	77	Zerebrale transitorische Ischämie und verwandte Syndrome (Kurzzeitige, max.24Stunden andauernde Hirndurchblutungsstörung mit neurologischen Funktionsdefiziten)
4	I65	73	Verschluss bzw. Verengung der Halsschlagader
5	I70	68	Arterienverkalkung
6	I50	57	Herzschwäche
6	N17	57	Akutes Nierenversagen
8	G40	55	Epilepsie (Anfallsleiden)
9	C64	50	Nierenkrebs, ausgenommen Nierenbeckenkrebs
10	I21	49	Akuter Herzinfarkt
11	C67	46	Harnblasenkrebs
11	J44	46	Sonstige anhaltende (chronische) Lungenerkrankung mit Verengung der Atemwege - COPD

Rang	ICD-10- Ziffer* (3-stellig):	Fallzahl:	Umgangssprachliche Bezeichnung:
13	E11	43	Zuckerkrankheit, die nicht zwingend mit Insulin behandelt werden muss (Behandlung des diabetischen Fußsyndrom)
14	T82	39	Verengung und Verschluss von Implantaten und Transplantaten (Gefäßprothesen und Dialyseshunt)
15	I71	35	Aussackung (Aneurysma) bzw. Aufspaltung der Wandschichten der Hauptschlagader
16	I74	33	Verschluss einer Schlagader durch ein Blutgerinnsel (Embolien)
17	F10	32	Psychische und Verhaltensstörungen durch Alkohol
18	I61	30	Intrazerebrale Blutung (Blutung in das Gehirn)
19	K57	26	Krankheit des Dickdarms mit vielen kleinen Ausstülpungen der Schleimhaut - Divertikulose
20	T42	25	Vergiftung durch Medikamente gegen Krampfanfälle, durch Schlaf- und Beruhigungsmittel bzw. Mittel gegen die Parkinson-Krankheit
21	T43	24	Vergiftung durch bewußtseinsverändernde Substanzen
22	A41	22	Sonstige Blutvergiftung (Sepsis)
22	S72	22	Knochenbruch des Oberschenkels
24	J18	21	Lungenentzündung, Krankheitserreger vom Arzt nicht näher bezeichnet
25	C18	18	Dickdarmkrebs im Bereich des Grimmdarms (Kolon)
26	J15	16	Lungenentzündung durch Bakterien
26	K56	16	Darmverschluss (Ileus) ohne Eingeweidebruch
28	E87	15	Sonstige Störung des Wasser- und Salzhaushaltes sowie des Säure-Basen-Gleichgewichts
28	G41	15	Status epilepticus (anhaltende Serie von aufeinander folgenden Krampfanfällen)
30	F05	14	Delir, nicht durch Alkohol oder andere psychotrope Substanzen bedingt (Verwirrheitszustand nicht durch Alkohol oder andere bewusstseinsändernde Substanzen bedingt)

\* Hauptdiagnose gemäß der jeweils geltenden Fassung der Deutschen Kodierrichtlinien

## B-[6].6.2 Weitere Kompetenzdiagnosen

keine Angaben

## B-[6].7 Prozeduren nach OPS

### B-[6].7.1 Durchgeführte Prozeduren nach OPS

Rang	OPS-301 Ziffer (4-stellig):	Anzahl:	Umgangssprachliche Bezeichnung:
------	--------------------------------	---------	---------------------------------

Rang	OPS-301 Ziffer (4-stellig):	Anzahl:	Umgangssprachliche Bezeichnung:
1	8-980	239	Intensivmedizinische Komplexbehandlung (Basisprozedur)
2	8-831	225	Legen, Wechsel bzw. Entfernung eines Katheters der in großen Venen platziert ist
3	8-930	208	Monitoring von Atmung, Herz und Kreislauf ohne Messung des Pulmonalarteriendruckes und des zentralen Venendruckes
4	8-853	165	Verfahren zur Blutwäsche außerhalb des Körpers mit Herauspressen von Giftstoffen- Hämofiltration
5	8-701	138	Einführung eines Schlauches in die Luftröhre zur Beatmung-Intubation
6	8-931	124	Monitoring von Atmung, Herz und Kreislauf mit Messung des zentralen Venendruckes
7	8-800	101	Transfusion von Vollblut, Erythrozytenkonzentrat und Thrombozytenkonzentrat
8	8-855	83	Blutreinigung außerhalb des Körpers durch ein Kombinationsverfahren von Blutentgiftung und Blutwäsche
9	8-810	72	Transfusion von Plasma und Plasmabestandteilen und gentechnisch hergestellten Plasmaproteinen
10	1-620	70	Diagnostische Tracheobronchoskopie
11	8-771	54	Kardiale Reanimation
12	5-311	39	Anlegen eines vorübergehenden, künstlichen Luftröhrenausganges
13	3-052	38	Ultraschall des Herzens (Echokardiographie) von der Speiseröhre aus - TEE
14	8-706	22	Anlegen einer Maske zur maschinellen Beatmung
15	8-144	13	Einbringen eines Röhrchens oder Schlauchs in den Raum zwischen Lunge und Rippe zur Ableitung von Flüssigkeit (Drainage)
16	8-176	10	Behandlung durch Spülung des Bauchraumes bei vorhandener Flüssigkeitsableitung und vorübergehendem Verschluss der Bauchdecke
16	8-900	10	Intravenöse Anästhesie

## **B-[6].7.2 Weitere Kompetenzprozeduren**

keine Angaben

## **B-[6].8 Ambulante Behandlungsmöglichkeiten**

trifft nicht zu / entfällt

## B-[6].9 Ambulante Operationen nach § 115b SGB V

trifft nicht zu / entfällt

## B-[6].10 Zulassung zum Durchgangs-Arztverfahren der Berufsgenossenschaft

trifft nicht zu / entfällt

## B-[6].11 Apparative Ausstattung

Nr.	Vorhandene Geräte:	Umgangssprachliche Bezeichnung:	24h:	Kommentar / Erläuterung:
AA58	24h-Blutdruck-Messung		Ja	
AA59	24h-EKG-Messung		Ja	
AA38	Beatmungsgeräte/CPAP-Geräte	Maskenbeatmungsgerät mit dauerhaft positivem Beatmungsdruck	Ja	
AA39	Bronchoskop	Gerät zur Luftröhren- und Bronchienspiegelung	Ja	
AA40	Defibrillator	Gerät zur Behandlung von lebensbedrohlichen Herzrhythmusstörungen	Ja	
AA12	Gastroenterologisches Endoskop	Gerät zur Magen-Darm-Spiegelung	Ja	
AA14	Geräte für Nierenersatzverfahren (Hämofiltration, Dialyse, Peritonealdialyse)		Ja	
AA48	Gerät zur intraaortalen Ballongegenpulsation (IABP)	Mechanisches Gerät zur Unterstützung der Pumpleistung des Herzens	Ja	
AA00	PICO		Ja	
AA27	Röntgengerät/Durchleuchtungsg erät		Ja	C-Bogen
AA29	Sonographiegerät/Dopplersonog raphiegerät/Duplexsonographieg erät	Ultraschallgerät/mit Nutzung des Dopplereffekts/farbkodierter Ultraschall	Ja	
AA00	Wärmegeräte		Ja	

## B-[6].12 Personelle Ausstattung

### B-[6].12.1 Ärzte und Ärztinnen:

	Anzahl	Kommentar/ Erläuterung
<b>Ärzte und Ärztinnen insgesamt (außer Belegärzte und Belegärztinnen)</b>	7,0 Vollkräfte	Ärzte werden von den Fachabteilungen Innere Medizin und Anästhesiologie / Intensivmedizin gestellt.
<b>davon Fachärzte und Fachärztinnen</b>	1,0 Vollkräfte	
<b>Belegärzte und Belegärztinnen (nach § 121 SGB V)</b>	0 Personen	

### Ärztliche Fachexpertise der Abteilung:

Nr.	Facharztbezeichnung:	Kommentar / Erläuterung:
AQ01	Anästhesiologie	
AQ23	Innere Medizin	

Nr.	Zusatzweiterbildung (fakultativ):	Kommentar / Erläuterung:
ZF15	Intensivmedizin	

### B-[6].12.2 Pflegepersonal:

	Anzahl	Ausbildungsdauer	Kommentar/ Erläuterung
<b>Gesundheits- und Krankenpfleger und Gesundheits- und Krankenpflegerinnen</b>	38,9 Vollkräfte	3 Jahre	Angabe aufgerundet, Vollkräfte: 38,85
<b>Gesundheits- und Kinderkrankenpfleger und Gesundheits- und Kinderkrankenpflegerinn en</b>	0 Vollkräfte	3 Jahre	
<b>Altenpfleger und Altenpflegerinnen</b>	0 Vollkräfte	3 Jahre	
<b>Pflegeassistenten und Pflegeassistentinnen</b>	0 Vollkräfte	2 Jahre	



	Anzahl	Ausbildungsdauer	Kommentar/ Erläuterung
<b>Krankenpflegehelfer und Krankenpflegehelferinnen</b>	0 Vollkräfte	1 Jahr	
<b>Pflegehelfer und Pflegehelferinnen</b>	2,0 Vollkräfte	ab 200 Std. Basiskurs	
<b>Entbindungspfleger und Hebammen</b>	0 Personen	3 Jahre	
<b>Operationstechnische Assistenten und Operationstechnische Assistentinnen</b>	0 Vollkräfte	3 Jahre	

**Pflegerische Fachexpertise der Abteilung:**

Nr.	Anerkannte Fachweiterbildung/ zusätzlicher akademischer Abschluss:	Kommentar / Erläuterung:
PQ00	Fachschwester für Neurologie und Psychiatrie	
PQ04	Intensivpflege und Anästhesie	
PQ05	Leitung von Stationen oder Funktionseinheiten	

Nr.	Zusatzqualifikation:	Kommentar / Erläuterung:
ZP12	Praxisanleitung	

**B-[6].12.3 Spezielles therapeutisches Personal:**Für die Organisationseinheit/Fachabteilung steht folgendes spezielles therapeutisches Personal zur Verfügung:

Nr.	Spezielles therapeutisches Personal:	Kommentar/ Erläuterung:
SP21	Physiotherapeut und Physiotherapeutin	
SP25	Sozialarbeiter und Sozialarbeiterin	

# B-[7] Fachabteilung Neurologie

## B-[7].1 Name der Organisationseinheit/Fachabteilung

Neurologie

### Art der Abteilung:

Hauptabteilung

### Fachabteilungsschlüssel:

2800

### Hausanschrift:

Herzbergstrasse 79

10365 Herzbergstrasse 79

### Telefon:

030 / 54724201

### Fax:

030 / 54724299

### E-Mail:

a.kauert@keh-berlin.de

### Internet:

<http://www.keh-berlin.de>

### Chefärztinnen/-ärzte:

Titel:	Name, Vorname:	Funktion:	Tel. Nr., Email:	Sekretariat:	Belegarzt / KH-Arzt:
Dr. med.	Kauert, Andreas	Leitender Arzt	(030)5472-4200 a.kauert@keh-berlin.de	Fr. Schulz	KH-Arzt

## B-[7].2 Versorgungsschwerpunkte [Neurologie ]

Nr.	Versorgungsschwerpunkte im Bereich Neurologie :	Kommentar / Erläuterung:
VN00	Computer-und Kernspintomografie	
VN03	Diagnostik und Therapie entzündlicher ZNS-Erkrankungen	Entzündungen des zentralen Nervensystems

Nr.	Versorgungsschwerpunkte im Bereich Neurologie :	Kommentar / Erläuterung:
VN02	Diagnostik und Therapie sonstiger neurovaskulärer Erkrankungen	
VN19	Diagnostik und Therapie von geriatrischen Erkrankungen	Demenzielle Erkrankungen
VX00	Diagnostik und Therapie von Patienten mit chronischen Schmerzen	
VN15	Diagnostik und Therapie von Polyneuropathien und sonstigen Krankheiten des peripheren Nervensystems	Funktionsstörungen mehrere Nerven
VN01	Diagnostik und Therapie von zerebrovaskulären Erkrankungen	Erkrankungen des Hirnkreislaufes
VN00	Frührehabilitative Komplexbehandlung bei Schlaganfällen mittels Physio-und Ergotherapie	
VN18	Neurologische Notfall- und Intensivmedizin	Akutbehandlung von Schlaganfällen auf der Stroke Unit
VN00	Stationäre multimodale Therapie für Patienten mit chronischen Schmerzen.	
VN00	Stimm-und Sprachtherapie sowie Neuropsychologie	Stimm-und Sprachtherapie sowie Neuropsychologie

### **B-[7].3 Medizinisch-pflegerische Leistungsangebote [Neurologie ]**

Nr.	Medizinisch-pflegerisches Leistungsangebot:	Kommentar / Erläuterung:
MP12	Bobath-Therapie	
MP00	Frührehabilitative Komplexbehandlung	bei Schlaganfallpatienten
MP00	Schlucktherapie	

### **B-[7].4 Nicht-medizinische Serviceangebote [Neurologie ]**

Nr.	Serviceangebot:	Kommentar / Erläuterung:
SA12	Balkon/ Terrasse	
SA57	Sozialdienst	

### **B-[7].5 Fallzahlen der Organisationseinheit / Fachabteilung**

**Vollstationäre Fallzahl:**

**Teilstationäre Fallzahl:**

59

Hinweis:

Eventuelle Unterschiede zwischen Gesamtfallzahl des Krankenhauses und der Summe der Fallzahlen der Organisationseinheiten/  
 Fachabteilungen können im Anwendungsbereich der Bundespflegesatzverordnung auf internen Verlegungen innerhalb der Psychiatrie/  
 Psychosomatik beruhen.

**B-[7].6 Diagnosen nach ICD****B-[7].6.1 Hauptdiagnosen nach ICD**

Rang	ICD-10- Ziffer* (3-stellig):	Fallzahl:	Umgangssprachliche Bezeichnung:
1	I63	275	Schlaganfall aufgrund eines Hirngefäßverschlusses
2	G40	196	Epilepsie (Anfallsleiden)
3	G45	90	Zerebrale transitorische Ischämie und verwandte Syndrome (Kurzzeitige, max.24Stunden andauernde Hirndurchblutungsstörung mit neurologischen Funktionsdefiziten)
4	H81	63	Störung des Gleichgewichtsorgans
5	R51	60	Kopfschmerz
6	F05	41	Delir, nicht durch Alkohol oder andere psychotrope Substanzen bedingt (Verwirrheitszustand nicht durch Alkohol oder andere bewusstseinsändernde Substanzen bedingt)
7	R20	33	Sensibilitätsstörungen der Haut (Störung der Berührungsempfindung der Haut)
8	M54	29	Rückenschmerzen
9	R55	20	Synkope und Kollaps ( kurzdauernde Bewusstlosigkeit/ Ohnmacht)
10	G62	16	Sonstige Polyneuropathien (sonstige Funktionsstörungen mehrerer Nerven)
10	I65	16	Verschluss bzw. Verengung der Halsschlagader
12	C79	15	Absiedlung (Metastase) einer Krebserkrankung in sonstigen Körperregionen
12	I61	15	Intrazerebrale Blutung (Blutung in das Gehirn)
12	R52	15	Schmerz
15	R42	14	Schwindel und Taumel
16	G20	13	Primäres Parkinson-Syndrom ( Parkinson-Krankheit)
17	F03	9	Einschränkung der geistigen Leistungsfähigkeit (Demenz), vom Arzt nicht näher bezeichnet
17	G41	9	Status epilepticus ( anhaltende Serie von aufeinander folgenden Krampfanfällen)

Rang	ICD-10- Ziffer* (3-stellig):	Fallzahl:	Umgangssprachliche Bezeichnung:
17	S06	9	Intrakranielle Verletzung ( Verletzung im Schädel bzw. der Schädelhöhle)
20	F41	8	Andere Angststörungen
20	R40	8	Unnatürliche Schläfrigkeit, Dämmerungszustand bzw. Bewusstlosigkeit
22	G35	7	Multiple Sklerose (chronisch entzündliche Erkrankung des Gehirns)
22	I67	7	Sonstige Krankheit der Blutgefäße im Gehirn
24	F10	6	Psychische und Verhaltensstörungen durch Alkohol
24	G50	6	Krankheit des fünften Hirnnervs
24	G51	6	Krankheit des Gesichtsnervs
24	N39	6	Sonstige Krankheit der Niere, der Harnwege bzw. der Harnblase
24	R56	6	Krämpfe

\* Hauptdiagnose gemäß der jeweils geltenden Fassung der Deutschen Kodierrichtlinien

## B-[7].6.2 Weitere Kompetenzdiagnosen

keine Angaben

## B-[7].7 Prozeduren nach OPS

### B-[7].7.1 Durchgeführte Prozeduren nach OPS

Rang	OPS-301 Ziffer (4-stellig):	Anzahl:	Umgangssprachliche Bezeichnung:
1	3-200	995	Computertomographie des Schädels ohne Kontrastmittel
2	1-207	466	Messung der Gehirnströme (EEG)
3	8-981	371	Neurologische Komplexbehandlung des akuten Schlaganfalls
4	9-310	310	Behandlung von Störungen der Stimme, des Sprechens, der Sprache bzw. des Schluckens
5	9-320	245	Behandlung körperlich oder funktionell bedingter Störungen der Sprache, des Sprechens, der Stimme bzw. des Schluckens
6	1-208	210	Registrierung von ableitbaren Reizantworten des zentralen Nervensystems
7	1-204	203	Untersuchung der Hirnwasserräume
8	3-052	196	Ultraschall des Herzens (Echokardiographie) von der Speiseröhre aus - TEE
9	1-206	136	Neurographie ( Untersuchung der Nervenleitung)

Rang	OPS-301 Ziffer (4-stellig):	Anzahl:	Umgangssprachliche Bezeichnung:
10	9-404	87	Bestimmte psychotherapeutisches Verfahren, in dem das Denken, Lernen und Verhalten im Vordergrund steht - Neuropsychologische Therapie
11	1-205	84	Messung der elektrischen Aktivität der Muskulatur - EMG
12	3-220	72	Computertomographie (CT) des Schädels mit Kontrastmittel
13	1-632	64	Diagnostische Ösophagogastroduodenoskopie
14	3-800	51	Kernspintomographie (MRT) des Schädels ohne Kontrastmittel
15	3-820	50	Kernspintomographie (MRT) des Schädels mit Kontrastmittel
16	3-601	46	Röntgendarstellung der Schlagadern des Halses mit Kontrastmittel
16	3-608	46	Superselektive Arteriographie (Röntgendarstellung kleiner Schlagadern mit Kontrastmittel)
18	3-600	44	Röntgendarstellung der Schlagadern im Schädel mit Kontrastmittel
19	8-83b	43	Zusatzinformationen zu Materialien
19	8-980	43	Intensivmedizinische Komplexbehandlung (Basisprozedur)
21	8-821	41	Filterung von Antikörpern aus dem Blut
22	8-930	39	Monitoring von Atmung, Herz und Kreislauf ohne Messung des Pulmonalarteriendruckes und des zentralen Venendruckes
23	1-440	37	Endoskopische Entnahme einer Gewebeprobe am oberem Verdauungstrakt, Gallengängen und Bauchspeicheldrüse
24	3-602	36	Röntgendarstellung des Aortenbogens mit Kontrastmittel
25	9-402	32	Psychotherapeutisches Verfahren, in dessen Zentrum die Wechselwirkung von Körper und Psyche steht - Psychosomatische Therapie
26	8-836	31	Perkutan-transluminale Gefäßintervention (Behandlung an einem Gefäß über einen (Katheter)
27	5-431	30	Operatives Anlegen einer Magensonde durch die Bauchwand zur künstlichen Ernährung
28	8-840	29	Behandlung an einem Gefäß über einen Schlauch (Katheter)
28	8-855	29	Blutreinigung außerhalb des Körpers durch ein Kombinationsverfahren von Blutentgiftung und Blutwäsche
30	8-854	25	Hämodialyse( Reinigung des Blutes von krankhaften Bestandteilen, z.b. mit einer künstlichen Niere)

## B-[7].7.2 Weitere Kompetenzprozeduren

keine Angaben

## B-[7].8 Ambulante Behandlungsmöglichkeiten

Nr:	Art der Ambulanz:	Bezeichnung der Ambulanz:	Nr. / Leistung:	Kommentar / Erläuterung:
AM04	Ermächtigungsambulanz nach § 116 SGB V	Schmerzambulanz	• Schmerztherapie/Multimodale Schmerztherapie (VO18)	für Menschen mit schweren chronischen Schmerzerkrankungen
AM04	Ermächtigungsambulanz nach § 116 SGB V	Spezialambulanz		für Erkrankungen des Hirnkreislaufs
AM00	Vor- und nachstationäre Leistungen			EMG und ENG

## B-[7].9 Ambulante Operationen nach § 115b SGB V

trifft nicht zu / entfällt

## B-[7].10 Zulassung zum Durchgangs-Arztverfahren der Berufsgenossenschaft

trifft nicht zu / entfällt

## B-[7].11 Apparative Ausstattung

Nr.	Vorhandene Geräte:	Umgangssprachliche Bezeichnung:	24h:	Kommentar / Erläuterung:
AA11	Elektromyographie (EMG)/ Gerät zur Bestimmung der Nervenleitgeschwindigkeit	Messung feinsten elektrischer Ströme im Muskel	Ja	
AA00	Gerät zur transkraniellen Magnetstimulation		Ja	
AA29	Sonographiegerät/ Dopplersonographiegerät	Ultraschallgerät/mit Nutzung des Dopplereffekts/farbkodierter Ultraschall	Ja	der hirnersorgenden Gefäße
AA00	Überwachungsmonitore für Schlaganfallpatienten		Ja	

## B-[7].12 Personelle Ausstattung

### B-[7].12.1 Ärzte und Ärztinnen:

	Anzahl	Kommentar/ Erläuterung
<b>Ärzte und Ärztinnen insgesamt (außer Belegärzte und Belegärztinnen)</b>	10,0 Vollkräfte	
<b>davon Fachärzte und Fachärztinnen</b>	3,0 Vollkräfte	
<b>Belegärzte und Belegärztinnen (nach § 121 SGB V)</b>	0 Personen	

### Ärztliche Fachexpertise der Abteilung:

Nr.	Facharztbezeichnung:	Kommentar / Erläuterung:
AQ42	Neurologie	

Nr.	Zusatzweiterbildung (fakultativ):	Kommentar / Erläuterung:
ZF42	Spezielle Schmerztherapie	

### B-[7].12.2 Pflegepersonal:

	Anzahl	Ausbildungsdauer	Kommentar/ Erläuterung
<b>Gesundheits- und Krankenpfleger und Gesundheits- und Krankenpflegerinnen</b>	21,0 Vollkräfte	3 Jahre	Angabe aufgerundet, Vollkräfte: 20,95
<b>Gesundheits- und Kinderkrankenschwester und Gesundheits- und Kinderkrankenschwestern</b>	0 Vollkräfte	3 Jahre	
<b>Altenpfleger und Altenpflegerinnen</b>	0 Vollkräfte	3 Jahre	
<b>Pflegeassistenten und Pflegeassistentinnen</b>	0 Vollkräfte	2 Jahre	
<b>Krankenpflegehelfer und Krankenpflegehelferin nen</b>	0 Vollkräfte	1 Jahr	



	Anzahl	Ausbildungsdauer	Kommentar/ Erläuterung
<b>Pflegehelfer und Pflegehelferinnen</b>	1,0 Vollkräfte	ab 200 Std. Basiskurs	
<b>Entbindungspfleger und Hebammen</b>	0 Personen	3 Jahre	
<b>Operationstechnische Assistenten und Operationstechnische Assistentinnen</b>	0 Vollkräfte	3 Jahre	

**Pflegerische Fachexpertise der Abteilung:**

Nr.	Anerkannte Fachweiterbildung/ zusätzlicher akademischer Abschluss:	Kommentar / Erläuterung:
PQ02	Diplom	
PQ00	Fachschwester für Neurologie und Psychiatrie	
PQ00	Fachschwester für Neurologie und Psychiatrie Kinder	
PQ05	Leitung von Stationen oder Funktionseinheiten	

Nr.	Zusatzqualifikation:	Kommentar / Erläuterung:
ZP12	Praxisanleitung	

**B-[7].12.3 Spezielles therapeutisches Personal:**Für die Organisationseinheit/Fachabteilung steht folgendes spezielles therapeutisches Personal zur Verfügung:

Nr.	Spezielles therapeutisches Personal:	Kommentar/ Erläuterung:
SP05	Ergotherapeut und Ergotherapeutin/Arbeits- und Beschäftigungstherapeut und Arbeits- und Beschäftigungstherapeutin	
SP14	Logopäde und Logopädin/Sprachheilpädagoge und Sprachheilpädagogin/Klinischer Linguist und Klinische Linguistin/Sprechwissenschaftler und Sprechwissenschaftlerin/Phonetiker und Phonetikerin	
SP15	Masseur/Medizinischer Bademeister und Masseurin/Medizinische Bademeisterin	
SP21	Physiotherapeut und Physiotherapeutin	

Nr.	Spezielles therapeutisches Personal:	Kommentar/ Erläuterung:
SP25	Sozialarbeiter und Sozialarbeiterin	

# B-[8] Fachabteilung Urologie

## B-[8].1 Name der Organisationseinheit/Fachabteilung

Urologie

### Art der Abteilung:

Hauptabteilung

### Fachabteilungsschlüssel:

2200

### Hausanschrift:

Herzbergstrasse 79

10365 Berlin

### Telefon:

030 / 54724601

### Fax:

030 / 54724604

### E-Mail:

m.hahn@keh-berlin.de

### Internet:

<http://www.keh-berlin.de>

### Chefärztinnen/-ärzte:

Titel:	Name, Vorname:	Funktion:	Tel. Nr., Email:	Sekretariat:	Belegarzt / KH-Arzt:
Dr. Med.	Hahn, Michael	Chefarzt	(030) 5472-4600 m.hahn@keh-berlin.de	Fr. Ullrich	KH-Arzt

## B-[8].2 Versorgungsschwerpunkte [Urologie ]

Nr.	Versorgungsschwerpunkte im Bereich Urologie :	Kommentar / Erläuterung:
VU03	Diagnostik und Therapie der Urolithiasis	Sämtliche Behandlungsmethoden ausser extrakorporaler Stosswellenlithotripsie (ESWL)

Nr.	Versorgungsschwerpunkte im Bereich Urologie :	Kommentar / Erläuterung:
VU04	Diagnostik und Therapie sonstiger Krankheiten der Niere und des Ureters	Sämtliche Tumorerkrankungen der Nieren, des Harnleiters und des Retroperitonealraums
VU05	Diagnostik und Therapie sonstiger Krankheiten des Harnsystems	einschließlich Missbildungen und Verletzungen
VU07	Diagnostik und Therapie sonstiger Krankheiten des Urogenitalsystems	
VU06	Diagnostik und Therapie von Krankheiten der männlichen Genitalorgane	einschließlich Prostatakarzinom, Prostataadenom, Peniskarzinom, Hodentumor, entzündlicher Krankheiten und Missbildungen
VU12	Minimal-invasive endoskopische Operationen	Harnstein, Tumorthherapie
VU11	Minimal-invasive laparoskopische Operationen	Varikozelenversorgung, Lymphezelenfensterung
VU09	Neuro-Urologie	Inkontinenzdiagnostik und -therapie
VU00	Nierenautotransplantation	Versetzen einer Niere
VU10	Plastisch rekonstruktive Eingriffe an Niere, Harnwegen und Harnblase	
VU00	Prothetischer Ersatz	des Blasenschließmuskels, der Penisschwellkörper, der Hoden
VU00	Schmerztherapie	bei Patienten mit Tumoroperationen und Erkrankungen in Zusammenarbeit mit der Abteilung für Anästhesie und Intensivmedizin
VU14	Spezialsprechstunde	Chefarztambulanz: Onkologie, urologische Prothetik Oberarztambulanz: Prostatakarzinom
VU13	Tumorchirurgie	Nierentumorchirurgie, einschließlich Vena-cava-zapfen, Harnblasentumorchirurgie mit Blasenersatz, Hodentumorchirurgie einschließlich RLA, Prostatakarzinomchirurgie - Potenserhaltend

### **B-[8].3 Medizinisch-pflegerische Leistungsangebote [Urologie ]**

Nr.	Medizinisch-pflegerisches Leistungsangebot:	Kommentar / Erläuterung:
MP22	Kontinenztraining/ Inkontinenzberatung	durch urologisches Pflegepersonal und Stomatherapeuten Broschüren zu Beckenbodengymnastik bei Bedarf Verordnung von Beckenbodengymnastik

Nr.	Medizinisch-pflegerisches Leistungsangebot:	Kommentar / Erläuterung:
MP39	Spezielle Angebote zur Anleitung und Beratung von Patienten und Patientinnen sowie Angehörigen	Umgang mit Beinbeuteln Subcutanspritzen Umgang mit Katheterbeuteln spezielle Verbandswechsel
MP45	Stomatherapie und -beratung	durch externe Stomatherapeuten und das urologische Pflegepersonal

#### **B-[8].4 Nicht-medizinische Serviceangebote [Urologie ]**

Nr.	Serviceangebot:	Kommentar / Erläuterung:
SA13	Elektrisch verstellbare Betten	

#### **B-[8].5 Fallzahlen der Organisationseinheit / Fachabteilung**

##### **Vollstationäre Fallzahl:**

1120

##### **Teilstationäre Fallzahl:**

0

Hinweis:

Eventuelle Unterschiede zwischen Gesamtfallzahl des Krankenhauses und der Summe der Fallzahlen der Organisationseinheiten/ Fachabteilungen können im Anwendungsbereich der Bundespflegesatzverordnung auf internen Verlegungen innerhalb der Psychiatrie/ Psychosomatik beruhen.

#### **B-[8].6 Diagnosen nach ICD**

##### **B-[8].6.1 Hauptdiagnosen nach ICD**

Rang	ICD-10- Ziffer* (3-stellig):	Fallzahl:	Umgangssprachliche Bezeichnung:
1	C67	183	Harnblasenkrebs
2	N40	157	Gutartige Vergrößerung der Prostata
3	C61	135	Prostatakrebs
4	N13	108	Harnstau aufgrund einer Abflussbehinderung bzw. Harnrückfluss in Richtung Niere
5	C64	52	Nierenkrebs, ausgenommen Nierenbeckenkrebs

Rang	ICD-10- Ziffer* (3-stellig):	Fallzahl:	Umgangssprachliche Bezeichnung:
6	N20	46	Stein im Nierenbecken bzw. Harnleiter
7	N39	38	Sonstige Krankheit der Niere, der Harnwege bzw. der Harnblase
8	N32	35	Sonstige Krankheit der Harnblase
8	N99	35	Krankheit der Harn- bzw. Geschlechtsorgane nach medizinischen Maßnahmen
10	N35	27	Verengung der Harnröhre
11	N43	23	Flüssigkeitsansammlung in den Hodenhüllen bzw. mit spermienhaltiger Flüssigkeit gefülltes Nebenhodenbläschen
12	N45	17	Hodenentzündung bzw. Nebenhodenentzündung
13	D41	13	Tumor der Niere, der Harnwege bzw. der Harnblase ohne Angabe, ob gutartig oder bösartig
13	T83	13	Komplikationen durch eingepflanzte Fremdkörper (z.B. Schlauch zur Harnableitung) oder durch Verpflanzung von Gewebe in den Harn- bzw. Geschlechtsorganen
15	R31	12	Vom Arzt nicht näher bezeichnete Blutausscheidung im Urin
16	N21	11	Stein in der Blase bzw. der Harnröhre
16	N30	11	Entzündung der Harnblase
18	N47	10	Vergroßerung der Vorhaut, Vorhautverengung bzw. Abschnürung der Eichel durch die Vorhaut
19	C65	9	Nierenbeckenkrebs
19	T81	9	Gefäßverletzung
21	C62	8	Hodenkrebs
21	N23	8	Vom Arzt nicht näher bezeichnete krampfartige Schmerzen im Bereich der Nieren, die in Bauch und Unterleib ausstrahlen können - Nierenkolik
21	N36	8	Sonstige Krankheit der Harnröhre
24	C60	7	Peniskrebs
24	K43	7	Bauchwandbruch (Hernie)
24	S37	7	Verletzung der Niere, Harnwege, Harnblase bzw. Geschlechtsorgane
27	D40	6	Tumor der männlichen Geschlechtsorgane ohne Angabe, ob gutartig oder bösartig
27	N42	6	Sonstige Krankheit der Prostata
27	N48	6	Sonstige Krankheit des Penis
30	F64	<= 5	Störung der Geschlechtsidentität

\* Hauptdiagnose gemäß der jeweils geltenden Fassung der Deutschen Kodierrichtlinien

## B-[8].6.2 Weitere Kompetenzdiagnosen

keine Angaben

## B-[8].7 Prozeduren nach OPS

### B-[8].7.1 Durchgeführte Prozeduren nach OPS

Rang	OPS-301 Ziffer (4-stellig):	Anzahl:	Umgangssprachliche Bezeichnung:
1	5-573	208	Operative(r) Einschnitt, Entfernung oder Zerstörung von erkranktem Gewebe der Harnblase mit Zugang durch die Harnröhre
2	5-601	163	Operative Entfernung oder Zerstörung von Gewebe der Prostata durch die Harnröhre
3	8-137	122	Einlegen, Wechsel bzw. Entfernung einer Harnleiterschiene (Katheter)
4	5-604	119	Operative Entfernung der Prostata, der Samenblase und der dazugehörigen Lymphknoten
5	5-585	55	Operativer Einschnitt in erkranktes Gewebe der Harnröhre mit Zugang durch die Harnröhre
6	8-919	53	Umfassende Schmerzbehandlung bei akuten Schmerzen
7	1-661	50	Untersuchung der Harnröhre und der Harnblase durch eine Spiegelung
8	5-554	48	Operative Entfernung der Niere
9	5-562	47	Operativer Einschnitt in die Harnleiter bzw. Steinentfernung bei einer offenen Operation oder bei einer Spiegelung
10	5-597	29	Eingriff in Zusammenhang mit einem künstlichen Harnblasenschließmuskel
11	5-550	28	Operativer Einschnitt in die Niere, Einbringen eines Schlauches zur Harnableitung aus der Niere, Steinentfernung durch operativen Einschnitt, Erweiterung des Nierenbeckens bzw. Steinentfernung durch eine Spiegelung
11	5-576	28	Operative Entfernung der Harnblase - Zystektomie
13	5-570	27	Entfernen von Steinen, Fremdkörpern oder Blutansammlungen in der Harnblase bei einer Spiegelung
14	5-565	26	Operative Verbindung des Harnleiters mit der Bauchwand durch Zwischenschalten eines Darmabschnitts, mit Verlust der Fähigkeit, Harn zurückzuhalten
15	1-665	22	Untersuchung der Harnleiter durch eine Spiegelung
16	5-622	21	Operative Entfernung eines Hodens
17	5-611	18	Operativer Verschluss eines Wasserbruchs (Hydrocele) am Hoden
17	8-541	18	Einträufeln von und örtlich begrenzte Therapie mit Krebsmitteln bzw. von Mitteln, die das Immunsystem beeinflussen, in Hohlräume des Körpers
19	8-132	17	Spülung oder Gabe von Medikamenten in die Harnblase

Rang	OPS-301 Ziffer (4-stellig):	Anzahl:	Umgangssprachliche Bezeichnung:
20	5-572	16	Operatives Anlegen einer Verbindung zwischen Harnblase und Bauchhaut zur künstlichen Harnableitung
21	5-584	14	Wiederherstellende Operation an der Harnröhre
21	5-640	14	Operation an der Vorhaut des Penis
21	8-831	14	Legen, Wechsel bzw. Entfernung eines Katheters der in großen Venen platziert ist
24	5-552	13	Operative Entfernung oder Zerstörung von (erkranktem) Gewebe der Niere
24	8-910	13	Regionale Schmerzbehandlung durch Einbringen eines Betäubungsmittels in einen Spalraum im Wirbelkanal (Epiduralraum)
26	5-553	12	Operative Teilentfernung der Niere
27	8-138	11	Wechsel bzw. Entfernung eines Schlauchs (Katheter) in der Niere zur Ableitung von Urin über die Bauchdecke
28	5-072	10	Operative Entfernung der Nebenniere - Adrenaektomie
28	5-649	10	Sonstige Operation am Penis
30	1-334	8	Untersuchung von Harntransport und Harnentleerung

## **B-[8].7.2 Weitere Kompetenzprozeduren**

keine Angaben

## **B-[8].8 Ambulante Behandlungsmöglichkeiten**

Nr:	Art der Ambulanz:	Bezeichnung der Ambulanz:	Nr. / Leistung:	Kommentar / Erläuterung:
-----	-------------------	------------------------------	-----------------	--------------------------



Nr:	Art der Ambulanz:	Bezeichnung der Ambulanz:	Nr. / Leistung:	Kommentar / Erläuterung:
AM00	Vor- und nachstationäre kleine endoskopische Eingriffe und Eingriffe an den äusseren Genitalien		<ul style="list-style-type: none"> <li>Minimalinvasive endoskopische Operationen (VU12)</li> </ul>	Unterbindung beider Samenleiter, komb. Spiegelung der Harnblase und der Harnröhre, op. Behandlung einer Krampfader des Hodens (Varikozele), Dermatochirurgische Eingriffe, Anlegen einer Ureterschleife / Verweilschiene
AM00	Vor und nachstationäre Versorgung	Vor-und nachstationäre Versorgung	<ul style="list-style-type: none"> <li>Prostatastanziopsien (VU00)</li> <li>Urodynamik/Urologische Funktionsdiagnostik (VU19)</li> </ul>	

### B-[8].9 Ambulante Operationen nach § 115b SGB V

Rang	OPS-Ziffer (4-stellig):	Anzahl:	Umgangssprachliche Bezeichnung:
1	5-640	7	Operation an der Vorhaut des Penis

### B-[8].10 Zulassung zum Durchgangs-Arztverfahren der Berufsgenossenschaft

trifft nicht zu / entfällt

### B-[8].11 Apparative Ausstattung

Nr.	Vorhandene Geräte:	Umgangssprachliche Bezeichnung:	24h:	Kommentar / Erläuterung:
AA20	Laser		Ja	
AA27	Röntgengerät/ Durchleuchtungsgerät (z.B. C-Bogen)		Ja	

Nr.	Vorhandene Geräte:	Umgangssprachliche Bezeichnung:	24h:	Kommentar / Erläuterung:
AA29	Sonographiegerät/ Dopplersonographiegerät	Ultraschallgerät/mit Nutzung des Dopplereffekts/farbkodierter Ultraschall	Ja	
AA33	Uroflow/ Blasendruckmessung		Ja	

## B-[8].12 Personelle Ausstattung

### B-[8].12.1 Ärzte und Ärztinnen:

	Anzahl	Kommentar/ Erläuterung
<b>Ärzte und Ärztinnen insgesamt (außer Belegärzte und Belegärztinnen)</b>	6,0 Vollkräfte	
<b>davon Fachärzte und Fachärztinnen</b>	4,0 Vollkräfte	
<b>Belegärzte und Belegärztinnen (nach § 121 SGB V)</b>	0 Personen	

### Ärztliche Fachexpertise der Abteilung:

Nr.	Facharztbezeichnung:	Kommentar / Erläuterung:
AQ60	Urologie	

### B-[8].12.2 Pflegepersonal:

	Anzahl	Ausbildungsdauer	Kommentar/ Erläuterung
<b>Gesundheits- und Krankenpfleger und Gesundheits- und Krankenpflegerinnen</b>	11,6 Vollkräfte	3 Jahre	
<b>Gesundheits- und Kinderkrankenpfleger und Gesundheits- und Kinderkrankenpflegerinn en</b>	0 Vollkräfte	3 Jahre	
<b>Altenpfleger und Altenpflegerinnen</b>	0 Vollkräfte	3 Jahre	
<b>Pflegeassistenten und Pflegeassistentinnen</b>	0 Vollkräfte	2 Jahre	

	Anzahl	Ausbildungsdauer	Kommentar/ Erläuterung
<b>Krankenpflegehelfer und Krankenpflegehelferinnen</b>	0 Vollkräfte	1 Jahr	
<b>Pflegehelfer und Pflegehelferinnen</b>	0 Vollkräfte	ab 200 Std. Basiskurs	
<b>Entbindungspfleger und Hebammen</b>	0 Personen	3 Jahre	
<b>Operationstechnische Assistenten und Operationstechnische Assistentinnen</b>	0 Vollkräfte	3 Jahre	

**Pflegerische Fachexpertise der Abteilung:**

Nr.	Anerkannte Fachweiterbildung/ zusätzlicher akademischer Abschluss:	Kommentar / Erläuterung:
PQ00	Fachwirtin für Alten- und Krankenpflege	
PQ05	Leitung von Stationen oder Funktionseinheiten	

Nr.	Zusatzqualifikation:	Kommentar / Erläuterung:
ZP12	Praxisanleitung	

**B-[8].12.3 Spezielles therapeutisches Personal:**Für die Organisationseinheit/Fachabteilung steht folgendes spezielles therapeutisches Personal zur Verfügung:

Nr.	Spezielles therapeutisches Personal:	Kommentar/ Erläuterung:
SP21	Physiotherapeut und Physiotherapeutin	
SP25	Sozialarbeiter und Sozialarbeiterin	

# B-[9] Fachabteilung Epileptologie / Institut für Diagnostik der Epilepsien

## B-[9].1 Name der Organisationseinheit/Fachabteilung

Epileptologie / Institut für Diagnostik der Epilepsien

### Art der Abteilung:

Hauptabteilung

### Fachabteilungsschlüssel:

2890

### Hausanschrift:

Herzbergstrasse 79

10365 Berlin

### Telefon:

030 / 54723501

### Fax:

030 / 54723502

### E-Mail:

[h.meencke@keh-berlin.de](mailto:h.meencke@keh-berlin.de)

### Internet:

[www.keh-berlin.de/](http://www.keh-berlin.de/) [www.ezbb.de](http://www.ezbb.de)

### Chefärztinnen/-ärzte:

Titel:	Name, Vorname:	Funktion:	Tel. Nr., Email:	Sekretariat:	Belegarzt / KH-Arzt:
Prof. Dr. med.	Meencke, Heinz-Joachim	Chefarzt	030/ 5472-3501 <a href="mailto:h.meencke@keh-berlin.de">h.meencke@keh-berlin.de</a>	C. Hegemann	KH-Arzt

## B-[9].2 Versorgungsschwerpunkte [Epileptologie / Institut für Diagnostik der Epilepsien]

Nr.	Versorgungsschwerpunkte im Bereich Epileptologie / Institut für Diagnostik der Epilepsien:	Kommentar / Erläuterung:
VN00	Diagnostik und Therapie beruflicher und sozialer Defizite	
VN00	Diagnostik und Therapie neuropsychologischer Funktionsstörungen	
VN00	Diagnostik und Therapie psychiatrischer Erkrankungen	
VN00	Diagnostik und Therapie psychiatrisch relevanter Persönlichkeits- und Verhaltensstörungen	
VN05	Diagnostik und Therapie von Anfallsleiden	<p>Langzeit- Video- EEG;  Routine-EEG;  Kortikale Stimulation;  WADA-Test;  FMRT;  Schlaflabor;  Medikamentöse Epilepsiebehandlung;  psychotherapeutische Begleitung/ Psychotherapie;  sozialpädagogische Beratung und Begleitung;  Einleitung von Maßnahmen zur medizinischen und beruflichen Rehabilitation</p> <p>Anfallselbstkontrolle und EEG-Biofeedbacktraining;  Lebens- und Compliantetraining;  Patientenschulung</p>
VN00	Prächirurgische Epilepsiediagnostik	<p>nichtinvasives prächirurgisches Video-EEG-Intensiv-Monitoring;  invasives prächirurgisches Video-EEG-Intensiv-Monitoring ( mit semi- invasiven Dübel- und Foramen-Ovale- Elektroden, subdurale Netz- und Streifenelektroden sowie Tiefenelektroden);  intraoperative kortikale Stimulation sowie Kortikographie</p>

### **B-[9].3 Medizinisch-pflegerische Leistungsangebote [Epileptologie / Institut für Diagnostik der Epilepsien]**

Nr.	Medizinisch-pflegerisches Leistungsangebot:	Kommentar / Erläuterung:
-----	---	--------------------------

Nr.	Medizinisch-pflegerisches Leistungsangebot:	Kommentar / Erläuterung:
MP03	Angehörigenbetreuung/ -beratung/ -seminare	<p>Betreuung und Beratung von Angehörigen als Teil der umfassenden Epilepsiebehandlung (comprehensive care);</p> <p>Betreuung und Beratung von Betreuern anfallskranker Menschen ( z.B. Einzelfallhelfer, Betreuer in betreuten Wohneinrichtungen);</p> <p>Seminare für Angehörige und Betreuer</p>
MP08	Berufsberatung/Rehabilitationsberatung	<p>Das Epilepsiezentrum betreibt zusammen mit der Neurologischen Rehabilitationsklinik Beelitz-Heilstätten eine spezielle Abteilung zur medizinischen Rehabilitation von Menschen mit Epilepsie.</p> <p>Weiterhin bestehen Kooperationen mit dem Annedore-Leber-Berufsbildungswerk Berlin sowie der Reha- aktiv darr GmbH und mit Einrichtungen zum betreuten Wohnen für Menschen mit Epilepsie.</p> <p>Sozialarbeiterische/ sozialpädagogische Beratung und Begleitung ( individuell, zusammen mit Angehörige, Gruppenangeboten)</p>
MP11	Bewegungstherapie	<p>individuelle Physiotherapie und Gruppenangebote;</p> <p>spezielle Angebote für Menschen mit Epilepsie und Mehrfachbehinderung ( z.B. Snoezeln)</p>
MP17	Fallmanagement/ Bezugspflege	
MP30	Pädagogisches Leistungsangebot	<p>Patientenschulung mit dem Programm Moses und famoses ( von dafür ausgebildeten Trainern );</p> <p>sprachheilpädagogische Therapie;</p> <p>heilpädagogische Therapie ( z.B. Training zur Tagesstrukturierung, Kochtraining, Dosettentraining )</p> <p>Krankenhausschule</p>
MP00	Prächirurgische Epilepsiediagnostik und operative Epilepsitherapie	<p>In Kooperation mit der Abteilung für Neurochirurgie der Charité Campus Rudolf Virchow</p>
MP00	Psychiatrisches Leistungsangebot	<p>psychiatrische Diagnostik, Therapie und Begleitung;</p> <p>psychiatrische Evaluation im Rahmen der prächirurgischen Epilepsiediagnostik (prä-und postoperativ)</p>

Nr.	Medizinisch-pflegerisches Leistungsangebot:	Kommentar / Erläuterung:
MP34	Psychologisches/psychotherapeutisches Leistungsangebot/ Psychosozialdienst	<p>psychologische Begleitung und Betreuung (einzeln- und gemeinsam mit Angehörigen; Anbahnung und Einleitung längerfristiger Therapien);</p> <p>psychotherapeutische Gruppenangebote zur Krankheitsbewältigung, Stressbewältigung;</p> <p>Entspannungstraining;</p> <p>neuropsychologische Diagnostik (Testung vielfältiger Leistungsbereiche wie Intelligenz, Aufmerksamkeit, Konzentration, Sprache, Sprachlateralisation, Gedächtnis, Lernen, Visuokonstruktion und Beratung);</p> <p>FMRT;</p> <p>diochotischer Hörtest im Rahmen der prächirurgischen Epilepsiediagnostik;</p> <p>neuropsychologisches Gruppenangebot;</p> <p>EEG- Biofeedback;</p> <p>Training zur Anfallselbstkontrolle</p>
MP52	Zusammenarbeit mit/Kontakt zu Selbsthilfegruppen	<p>Unterstützung und Förderung epilepsiebezogener Selbsthilfegruppen;</p> <p>Vermittlung individueller Beratungen durch die Selbsthilfe ( peer support);</p> <p>Beratung und Begleitung epilepsiebezogener Selbsthilfegruppen sowie einzelner Mitarbeiter;</p> <p>Durchführung gemeinsamer Fort-und Weiterbildungsveranstaltungen;</p> <p>Durchführung gemeinsamer öffentlichkeitswirksamer Veranstaltungen;</p> <p>Unterstützung und Förderung des Landesverbandes Epilepsie Berlin-Brandenburg e.V. sowie des Bundesverbandes ( Deutsche Epilepsievereinigung e.V.)</p>

## **B-[9].4 Nicht-medizinische Serviceangebote [Epileptologie / Institut für Diagnostik der Epilepsien]**

Nr.	Serviceangebot:	Kommentar / Erläuterung:
SA12	Balkon/Terrasse	grosser Garten mit Spielplatz hinter dem Haus

Nr.	Serviceangebot:	Kommentar / Erläuterung:
SA00	Fort-und Weiterbildungen	regelmäßiges Fortbildungsangebot für niedergelassene Neurologen und Nervenärzte (1x monatlich) Fort-und Weiterbildungsangebote für nichtmedizinisches Personal (z.B. Betreuer von Menschen mit Epilepsie, Träger der beruflichen Rehabilitation) i.d.R. auf Nachfrage Fort-und Weiterbildungsangebote für Auszubildende mit Epilepsie ( i.d.R. Auszubildende des Annedore- Leber Berufsbildungswerks Berlin) EEG- Fortbildungen: fortlaufend oder als Blockseminar regelmäßige Qualitätszirkel mit niedergelassenen Neurologen und Nervenärzten
SA00	Kulturelle Angebote	regelmäßige Musik- und Konzertangebote (in Kooperation mit Yehudin Menuhin Live-Music Now) Filmabende Feste zu den Jahreszeiten und zu besonderen Anlässen (auf der Station für mehrfachbehinderte Menschen mit Epilepsie) offenes ergotherapeutisches Angebot
SA05	Mutter-Kind-Zimmer/Familienzimmer	auf der Kinderstation

## B-[9].5 Fallzahlen der Organisationseinheit / Fachabteilung

### Vollstationäre Fallzahl:

1042

### Teilstationäre Fallzahl:

49

Hinweis:

Eventuelle Unterschiede zwischen Gesamtfallzahl des Krankenhauses und der Summe der Fallzahlen der Organisationseinheiten/ Fachabteilungen können im Anwendungsbereich der Bundespflegesatzverordnung auf internen Verlegungen innerhalb der Psychiatrie/ Psychosomatik beruhen.

## B-[9].6 Diagnosen nach ICD

### B-[9].6.1 Hauptdiagnosen nach ICD

Rang	ICD-10- Ziffer* (3-stellig):	Fallzahl:	Umgangssprachliche Bezeichnung:
1	G40	885	Epilepsie (Anfallsleiden)



Rang	ICD-10- Ziffer* (3-stellig):	Fallzahl:	Umgangssprachliche Bezeichnung:
2	R56	55	Krämpfe
3	F44	13	Abspaltung von Gedächtnisinhalten, Körperwahrnehmung oder Bewegungen vom normalen Bewußtsein-Dissoziative Störungen [Konversionsstörungen]
3	R55	13	Synkope und Kollaps ( kurzdauernde Bewusstlosigkeit/ Ohnmacht)
5	G41	10	Status epilepticus ( anhaltende Serie von aufeinander folgenden Krampfanfällen)

\* Hauptdiagnose gemäß der jeweils geltenden Fassung der Deutschen Kodierrichtlinien

## B-[9].6.2 Weitere Kompetenzdiagnosen

keine Angaben

## B-[9].7 Prozeduren nach OPS

### B-[9].7.1 Durchgeführte Prozeduren nach OPS

Rang	OPS-301 Ziffer (4-stellig):	Anzahl:	Umgangssprachliche Bezeichnung:
1	1-207	1543	Messung der Gehirnströme (EEG)
2	8-972	356	Komplexbehandlung bei schwerbehandelbarer Epilepsie
3	3-800	181	Kernspintomographie (MRT) des Schädels ohne Kontrastmittel
4	1-210	93	Nichtinvasive präoperative Video-EEG-Intensivdiagnostik bei epilepsie
5	3-200	42	Computertomographie des Schädels ohne Kontrastmittel
6	1-213	31	Syndromdiagnose bei komplizierten Epilepsien
7	5-010	29	Operative Schädelöffnung über das Schädeldach
8	5-015	24	Operative Entfernung oder Zerstörung von erkranktem Gehirngewebe
9	3-820	22	Kernspintomographie (MRT) des Schädels mit Kontrastmittel
10	1-208	21	Registrierung von ableitbaren Reizantworten des zentralen Nervensystems
11	1-211	19	In den Körper eingreifende, videoüberwachte Messung der Gehirnströme (EEG) bei Anfallsleiden (Epilepsie) vor einer Operation
12	5-013	14	Operativer Einschnitt an Gehirn bzw. Hirnhäuten
13	1-632	13	Diagnostische Ösophagogastroduodenoskopie
13	5-021	13	Wiederherstellende Operation an den Hirnhäuten
15	5-020	11	Wiederherstellende Operation am Schädel - Kranioplastik

Rang	OPS-301 Ziffer (4-stellig):	Anzahl:	Umgangssprachliche Bezeichnung:
16	1-206	10	Neurographie ( Untersuchung der Nervenleitung)
16	1-440	10	Endoskopische Entnahme einer Gewebeprobe am oberem Verdauungstrakt, Gallengängen und Bauchspeicheldrüse
18	1-795	9	Messung der Tagesmüdigkeit bzw. Wachbleibtest - MSLT bzw. MWT
19	3-740	8	Darstellung der Stoffwechselvorgänge des Gehirns mit radioaktiv markierten Substanzen (PET)
19	5-028	8	Eingriff an Schädel, Gehirn bzw. Hirnhäuten zur Einpflanzung, Erneuerung oder Entfernung von Fremtteilen wie Mess-Sonden oder Medikamentenpumpen
19	5-984	8	Operation unter Verwendung optischer Vergrößerungshilfen, z.B. Lupenbrille, Operationsmikroskop
22	1-205	7	Messung der elektrischen Aktivität der Muskulatur - EMG
22	8-930	7	Monitoring von Atmung, Herz und Kreislauf ohne Messung des Pulmonalarteriendruckes und des zentralen Venendruckes
22	9-310	7	Behandlung von Störungen der Stimme, des Sprechens, der Sprache bzw. des Schluckens
25	3-802	6	Kernspintomographie (MRT) von Wirbelsäule und Rückenmark ohne Kontrastmittel
25	8-980	6	Intensivmedizinische Komplexbehandlung (Basisprozedur)
25	9-320	6	Behandlung körperlich oder funktionell bedingter Störungen der Sprache, des Sprechens, der Stimme bzw. des Schluckens

## B-[9].7.2 Weitere Kompetenzprozeduren

keine Angaben

## B-[9].8 Ambulante Behandlungsmöglichkeiten

Nr:	Art der Ambulanz:	Bezeichnung der Ambulanz:	Nr. / Leistung:	Kommentar / Erläuterung:
AM04	Ermächtigungsambulanz nach § 116 SGB V	Epilepsieambulanz auf Basis der persönlichen Ermächtigung des Chefarztes		

## B-[9].9 Ambulante Operationen nach § 115b SGB V

trifft nicht zu / entfällt

## B-[9].10 Zulassung zum Durchgangs-Arztverfahren der Berufsgenossenschaft

trifft nicht zu / entfällt

## B-[9].11 Apparative Ausstattung

Nr.	Vorhandene Geräte:	Umgangssprachliche Bezeichnung:	24h:	Kommentar / Erläuterung:
AA10	Elektroenzephalographiegerät (EEG)	Hirnstrommessung	Ja	2 Routine -EEG- Arbeitsplätze und 1 mobiles EEG-Gerät
AA28	Schlaflabor		Ja	
AA00	Sonstige: 6 Video-EEG- Intensiv-Monitoringeinheiten		Ja	3 Einheiten für das präoperative Video-EEG-Monitoring; 3 Einheiten für das Langzeit Video-EEG- Monitoring
AA00	Sonstige: computergestützte Neuropsychologie		Ja	
AA00	Sonstige: EEG- Biofeedback-Einrichtung		Ja	
AA00	Sonstige: Stimulator zur kortikalen Stimulation		Ja	
AA00	Sonstige: Videoüberwachung		Ja	Videoüberwachung zur Anfallsaufzeichnung in allen Patientenzimmern, Fluren und Aufenthaltsräumen

## B-[9].12 Personelle Ausstattung

### B-[9].12.1 Ärzte und Ärztinnen:

	Anzahl	Kommentar/ Erläuterung
<b>Ärzte und Ärztinnen insgesamt (außer Belegärzte und Belegärztinnen)</b>	7,5 Vollkräfte	Angabe aufgerundet, Vollkräfte: 7,53

	Anzahl	Kommentar/ Erläuterung
<b>davon Fachärzte und Fachärztinnen</b>	2,0 Vollkräfte	
<b>Belegärzte und Belegärztinnen (nach § 121 SGB V)</b>	0 Personen	

#### Ärztliche Fachexpertise der Abteilung:

Nr.	Facharztbezeichnung:	Kommentar / Erläuterung:
AQ32	Kinder- und Jugendmedizin	
AQ36	Kinder- und Jugendmedizin, SP Neuropädiatrie	
AQ42	Neurologie	

#### B-[9].12.2 Pflegepersonal:

	Anzahl	Ausbildungsdauer	Kommentar/ Erläuterung
<b>Gesundheits- und Krankenpfleger und Gesundheits- und Krankenpflegerinnen</b>	22,0 Vollkräfte	3 Jahre	Angabe abgerundet, Vollkräfte: 22,01
<b>Gesundheits- und Kinderkrankenpfleger und Gesundheits- und Kinderkrankenpflegerinnen</b>	4,4 Vollkräfte	3 Jahre	
<b>Altenpfleger und Altenpflegerinnen</b>	0 Vollkräfte	3 Jahre	
<b>Pflegeassistenten und Pflegeassistentinnen</b>	0 Vollkräfte	2 Jahre	
<b>Krankenpflegehelfer und Krankenpflegehelferinnen</b>	0 Vollkräfte	1 Jahr	
<b>Pflegehelfer und Pflegehelferinnen</b>	0,8 Vollkräfte	ab 200 Std. Basiskurs	Angabe aufgerundet, Vollkräfte: 0,75
<b>Entbindungspfleger und Hebammen</b>	0 Personen	3 Jahre	
<b>Operationstechnische Assistenten und Operationstechnische Assistentinnen</b>	0 Vollkräfte	3 Jahre	

#### Pflegerische Fachexpertise der Abteilung:

Nr.	Anerkannte Fachweiterbildung/ zusätzlicher akademischer Abschluss:	Kommentar / Erläuterung:
PQ00	Epileptologie	
PQ05	Leitung von Stationen oder Funktionseinheiten	

Nr.	Zusatzqualifikation:	Kommentar / Erläuterung:
ZP12	Praxisanleitung	

**B-[9].12.3 Spezielles therapeutisches Personal:** Für die Organisationseinheit/Fachabteilung steht folgendes spezielles therapeutisches Personal zur Verfügung:

Nr.	Spezielles therapeutisches Personal:	Kommentar/ Erläuterung:
SP05	Ergotherapeut und Ergotherapeutin/Arbeits- und Beschäftigungstherapeut und Arbeits- und Beschäftigungstherapeutin	
SP14	Logopäde und Logopädin/Sprachheilpädagogin und Sprachheilpädagogin/Klinischer Linguist und Klinische Linguistin/Sprechwissenschaftler und Sprechwissenschaftlerin/Phonetiker und Phonetikerin	
SP21	Physiotherapeut und Physiotherapeutin	
SP25	Sozialarbeiter und Sozialarbeiterin	
SP26	Sozialpädagogin und Sozialpädagoge	

# B-[10] Fachabteilung Psychiatrie, Psychotherapie und Psychosomatik

## **B-[10].1** Name der Organisationseinheit/Fachabteilung

Psychiatrie, Psychotherapie und Psychosomatik

### **Art der Abteilung:**

Hauptabteilung

### **Fachabteilungsschlüssel:**

2900

### **Hausanschrift:**

Herzbergstrasse 79

10365 Berlin

### **Telefon:**

030 / 54724801

### **Fax:**

030 / 54722912

### **E-Mail:**

e.heinrich@keh-berlin.de

### **Internet:**

www.keh-berlin.de

### **Chefärztinnen/-ärzte:**

Titel:	Name, Vorname:	Funktion:	Tel. Nr., Email:	Sekretariat:	Belegarzt / KH-Arzt:
Prof. Dr. med. MBA	Diefenbacher, Albert	Chefarzt	030/ 5472-4801 a.diefenbacher@keh-berlin.de	E. Heinrich	KH-Arzt

## **B-[10].2** Versorgungsschwerpunkte [Psychiatrie, Psychotherapie und Psychosomatik]

Nr.	Versorgungsschwerpunkte im Bereich Psychiatrie, Psychotherapie und Psychosomatik:	Kommentar / Erläuterung:
VP03	Diagnostik und Therapie von affektiven Störungen	<p>Schwerpunkt: Behandlung von Therapieresistenten Depressionen mit störungsspezifischen psychotherapeutischen ( z.B. interpersonelle Psychotherapie) und biologischen Methoden ( z.B. Wachtherapie, Lichttherapie, Lauftherapie, rTMS, EKT, Möglichkeit zur Vermittlung von Nervus vagus-stimulation).</p> <p>Enge Zusammenarbeit mit komplementären Diensten, Selbsthilfe- und Angehörigengruppen.</p>
VP08	Diagnostik und Therapie von Entwicklungsstörungen	<p>Bislang Angebote nur bei gleichzeitigem Vorliegen von Intelligenzminderung.</p> <p>Enge Zusammenarbeit mit komplementären Diensten.</p>
VP10	Diagnostik und Therapie von gerontopsychiatrischen Störungen	<p>Chefarzt besitzt Zusatzausbildung Geriatrie und WB-Ermächtigung für Geriatrie über 12 Monate; Oberarzt ist Psychotherapeut und Neurologe. Die leitende Psychologin dieses Bereiches ist Neuropsychologin. Funktionsbereich, enge Zusammenarbeit mit der Inneren Abteilung des KEH</p> <p>Schwerpunkt 1: Altersdepressionen, Schwerpunkt 2: demenzielle Syndrome mit Verhaltensauffälligkeiten neben Alzheimer Demenz, Lewy-body Demenz, semantische Demenz, ( z.B. Lichttherapie, Validation)</p> <p>Enge Zusammenarbeit mit komplementären Diensten, Selbsthilfe- und Angehörigengruppen.</p>

Nr.	Versorgungsschwerpunkte im Bereich Psychiatrie, Psychotherapie und Psychosomatik:	Kommentar / Erläuterung:
VP07	Diagnostik und Therapie von Intelligenzstörungen	<p>Wir sind das einzige Behandlungszentrum für das Land Berlin für dieses Patientencientel.</p> <p>Schwerpunkt 1: kaum sprachfähige Menschen mit geistiger Behinderung; bei Verhaltensauffälligkeiten wird neben der psychiatrischen Differenzialdiagnostik auch die Abklärung möglicher körperlicher Ursachen vorgenommen.</p> <p>Schwerpunkt 2: leichte geistige Behinderung; psychotherapeutische Verfahren (z.B. Ärgerkontrolltraining, DBT-Elemente).</p> <p>Therapiegarten (mit Gartentherapeutin), Snoezelen und Time-out Räume.</p> <p>Enge Zusammenarbeit mit komplementären Diensten, Selbsthilfe- und Angehörigengruppen.</p>
VP04	Diagnostik und Therapie von neurotischen, Belastungs- und somatoformen Störungen	<p>Geschützter Frauenbereich. Bei traumatisierten Frauen Kooperation mit der Trauma-Unit der Brandenburg-Klinik Wandlitz.</p> <p>Tagesklinisches Angebot für Angsterkrankungen (VT, Exposition, soziales Kompetenztraining.) Biofeedback Somatoforme Störungen; Kooperation und Mitarbeit in der interdisziplinären Schmerzambulanz des KEH.</p> <p>Enge Zusammenarbeit mit komplementären Diensten, Selbsthilfe- und Angehörigengruppen.</p>
VP06	Diagnostik und Therapie von Persönlichkeits- und Verhaltensstörungen	<p>Kriseninterventionsangebot mit DBT. Mit Elementen (14 Tage) Time-out Raum, geschützter Frauenbereich.</p> <p>Enge Zusammenarbeit mit komplementären Diensten.</p>
VP01	Diagnostik und Therapie von psychischen und Verhaltensstörungen durch psychotrope Substanzen	<p>Komorbidität von Suchterkrankungen mit anderen psychischen Erkrankungen (insbes. Angst, depressive Erkrankungen, PTSD, ADHD) und körperlichen Erkrankungen wird besonders berücksichtigt; stationär-ambulante Frauengruppe (ausschließlich geleitet von Therapeutinnen), mit Frauenselbsthilfegruppe.</p> <p>Enge Zusammenarbeit mit komplementären Diensten, Selbsthilfe- und Angehörigengruppen.</p>



Nr.	Versorgungsschwerpunkte im Bereich Psychiatrie, Psychotherapie und Psychosomatik:	Kommentar / Erläuterung:
VP02	Diagnostik und Therapie von Schizophrenie, schizotypen und wahnhaften Störungen	Psychoedukation, metakognitive Therapie, Früherkennung. Enge Zusammenarbeit mit komplementären Diensten, Selbsthilfe- und Angehörigengruppen.
VP05	Diagnostik und Therapie von Verhaltensauffälligkeiten mit körperlichen Störungen und Faktoren	Intensive konsiliar- und liaison psychiatrisch-psychotherapeutisch-psychosomatische Versorgung der körperlich kranken Patienten unserer somatischen Abteilung mit interdisziplinärem Team (z.B. Gerontopsychiater, Suchttherapeut, Psychologe) relative Konsilrate: ca.6%

### **B-[10].3 Medizinisch-pflegerische Leistungsangebote [Psychiatrie, Psychotherapie und Psychosomatik]**

Nr.	Medizinisch-pflegerisches Leistungsangebot:	Kommentar / Erläuterung:
MP02	Akupunktur	Ohrakupunktur bei Entzug psychotroper Substanzen
MP03	Angehörigenbetreuung/ -beratung/ -seminare	Enge Zusammenarbeit mit dem Landesverband der Angehörigen psychisch Kranker Berlin und der Berliner Alzheimer Gesellschaft.
MP53	Aromapflege/-therapie	
MP11	Bewegungstherapie	z.B. Laufgruppe mit ausgebildetem Lauftherapeuten, Ausdauertraining, basale Stimulation, Sturzprophylaxe ( mit entsprechenden Trainingsstrecken im Therapiegarten).
MP57	Biofeedback-Therapie	
MP59	Gedächtnistraining/Hirnleistungstraining/Kognitives Training/ Konzentrationstraining	
MP23	Kreativtherapie/Kunsttherapie/Theatertherapie/Bibliotherapie	Im Behandlungszentrum für psychische kranke Menschen mit Intelligenzminderung.
MP00	Lichttherapie	
MP27	Musiktherapie	Psychotherapeutische Behandlungsform, die mit den nonverbalen Mitteln der Musik arbeitet, wobei die verbale Kommunikation nicht ausgeschlossen ist. Enge Kooperation mit dem Studiengang Musiktherapie der Universität der Künste Berlin

Nr.	Medizinisch-pflegerisches Leistungsangebot:	Kommentar / Erläuterung:
MP00	Patientenclub	Hilfe zur Selbsthilfe, will Autonomie und Kompetenz der Patienten fördern.
MP62	Snoezelen	
MP40	Spezielle Entspannungstherapie	Progressive Muskelrelaxation nach Jacobson, Atementspannungstraining
MP42	Spezielles pflegerisches Leistungsangebot	Tai Chi, Bezugspflege
MP52	Zusammenarbeit mit/Kontakt zu Selbsthilfegruppen	z.B. LARA, Selbsthilfegruppe Depression Berlin-Brandenburg, Netzwerk Stimmenhören e.V.

## **B-[10].4 Nicht-medizinische Serviceangebote [Psychiatrie, Psychotherapie und Psychosomatik]**

Nr.	Serviceangebot:	Kommentar / Erläuterung:
SA12	Balkon/Terrasse	Grosser Garten für Patienten an jedem Haus. Am Behandlungszentrum Therapiegarten.
SA00	Dolmetscherdienst	Zusammenarbeit mit dem Gemeindepsychiatrischen Dolmetscherdienst Berlin
SA04	Fernsehraum	
SA08	Teeküche für Patienten	In den Tageskliniken
SA00	Therapiehund	Aktivierungstherapie mit einem therapeutischen Hund

## **B-[10].5 Fallzahlen der Organisationseinheit / Fachabteilung**

### **Vollstationäre Fallzahl:**

2935

### **Teilstationäre Fallzahl:**

545

Hinweis:

Eventuelle Unterschiede zwischen Gesamtfallzahl des Krankenhauses und der Summe der Fallzahlen der Organisationseinheiten/ Fachabteilungen können im Anwendungsbereich der Bundespflegesatzverordnung auf internen Verlegungen innerhalb der Psychiatrie/ Psychosomatik beruhen.

## B-[10].6 Diagnosen nach ICD

### B-[10].6.1 Hauptdiagnosen nach ICD

Rang	ICD-10- Ziffer* (3-stellig):	Fallzahl:	Umgangssprachliche Bezeichnung:
1	F10	896	Psychische und Verhaltensstörungen durch Alkohol
2	F20	594	Schizophrenie
3	F33	541	Wiederholt auftretende Phasen der Niedergeschlagenheit- Depressive Episode
4	F32	354	Phase der Niedergeschlagenheit-Depressive Episode
5	F43	281	Reaktionen auf schwere belastende Ereignisse bzw. besondere Veränderungen im Leben
6	F05	118	Delir, nicht durch Alkohol oder andere psychotrope Substanzen bedingt (Verwirrheitszustand nicht durch Alkohol oder andere bewusstsensändernde Substanzen bedingt)
7	F31	82	Bipolare affektive Störung
8	F25	78	Schizoaffektive Störungen
9	F40	49	Phobische Störungen
10	F06	45	Andere psychische Störungen aufgrund einer Schädigung oder Funktionsstörung des Gehirns oder einer körperlichen Krankheit
11	F11	40	Psychische bzw. Verhaltensstörung durch Substanzen, die mit Morphinum verwandt sind (Opiode)
12	F60	38	Schwere, beeinträchtigende Störung der Persönlichkeit und des Verhaltens, z.B. paranoide, zwanghafte oder ängstliche Persönlichkeitsstörung
13	F13	19	Psychische und Verhaltensstörungen durch Beruhigungs- oder Schlafmittel
14	F23	16	Akute, kurze und vorübergehende psychische Störung mit Realitätsverlust
15	F72	13	Schwere Intelligenzminderung
16	F41	12	Andere Angststörungen
16	F71	12	Mittelgradige Intelligenzminderung
18	F03	10	Einschränkung der geistigen Leistungsfähigkeit (Demenz), vom Arzt nicht näher bezeichnet
19	F22	9	Psychische Störung, bei der dauerhafte falsche Überzeugungen bzw. Wahnvorstellungen auftreten
20	F12	7	Psychische bzw. Verhaltensstörungen durch Wirkstoffe aus der Hanfpflanze wie Haschisch oder Marihuana
20	F84	7	Tiefgreifende Entwicklungsstörung
22	G30	6	Alzheimer-Krankheit

\* Hauptdiagnose gemäß der jeweils geltenden Fassung der Deutschen Kodierrichtlinien

## B-[10].6.2 Weitere Kompetenzdiagnosen

keine Angaben

## B-[10].7 Prozeduren nach OPS

### B-[10].7.1 Durchgeführte Prozeduren nach OPS

Rang	OPS-301 Ziffer (4-stellig):	Anzahl:	Umgangssprachliche Bezeichnung:
1	3-200	203	Computertomographie des Schädels ohne Kontrastmittel
2	1-207	153	Messung der Gehirnströme (EEG)
3	1-632	91	Diagnostische Ösophagogastroduodenoskopie
4	1-440	77	Endoskopische Entnahme einer Gewebeprobe am oberem Verdauungstrakt, Gallengängen und Bauchspeicheldrüse
5	8-900	73	Intravenöse Anästhesie
6	8-854	32	Hämodialyse( Reinigung des Blutes von krankhaften Bestandteilen, z.b. mit einer künstlichen Niere)
7	1-650	20	Dickdarmspiegelung
8	1-444	14	Entnahme einer Gewebeprobe (Biopsie) aus dem unteren Verdauungstrakt bei einer Spiegelung
9	3-800	11	Kernspinttomographie (MRT) des Schädels ohne Kontrastmittel
10	1-206	10	Neurographie ( Untersuchung der Nervenleitung)
11	9-310	9	Behandlung von Störungen der Stimme, des Sprechens, der Sprache bzw. des Schluckens
12	3-222	8	Computertomographie des Brustkorbes mit Kontrastmittel
12	8-855	8	Blutreinigung außerhalb des Körpers durch ein Kombinationsverfahren von Blutentgiftung und Blutwäsche
12	9-320	8	Behandlung körperlich oder funktionell bedingter Störungen der Sprache, des Sprechens, der Stimme bzw. des Schluckens
15	3-225	7	Computertomographie (CT) des Bauches mit Kontrastmittel
15	8-630	7	Elektrokrampftherapie [EKT]

### B-[10].7.2 Weitere Kompetenzprozeduren

keine Angaben

## B-[10].8 Ambulante Behandlungsmöglichkeiten

Nr:	Art der Ambulanz:	Bezeichnung der Ambulanz:	Nr. / Leistung:	Kommentar / Erläuterung:
AM00	ambulante Ergotherapie	ambulante Ergotherapie		Ergotherapeutische Befunderhebung, Gruppen- und Einzelbehandlung bei psychischen Störungen, Hirnleistungstraining, Arbeitstraining / Arbeitstherapie, Einzelbehandlung bei sensomotorischen und perceptiven Störungen.
AM00	Gedächtnisambulanz	Gedächtnisambulanz		Diagnostik demenzieller Erkrankungen. Demenzfrüherkennung, Demenz-Differenzialdiagnostik mit ausführlicher wissenschaftlich begründeter neuropsychologischer Diagnostik
AM02	Psychiatrische Institutsambulanz nach § 118 SGB V	Psychiatrische Institutsambulanz		Behandlung von Menschen mit schweren, chronifiziert verlaufenden psychischen Erkrankungen unterschiedlicher Ursachen.

Nr:	Art der Ambulanz:	Bezeichnung der Ambulanz:	Nr. / Leistung:	Kommentar / Erläuterung:
AM02	Psychiatrische Institutsambulanz nach § 118 SGB V	Spezialambulanz am Behandlungszentrum für erwachsene psychisch kranke Menschen mit geistiger Behinderung		Ärztliche Leistung : psychiatrisch, psychologische Diagnostik, Verordnung und Versorgung mit Arznei-, Heil- und Hilfsmitteln. Nichtärztliche Leistungen: Kunsttherapie, heilpädagogische Förderungsangebote

### **B-[10].9** Ambulante Operationen nach § 115b SGB V

trifft nicht zu / entfällt

### **B-[10].10** Zulassung zum Durchgangs-Arztverfahren der Berufsgenossenschaft

trifft nicht zu / entfällt

### **B-[10].11** Apparative Ausstattung

Nr.	Vorhandene Geräte:	Umgangssprachliche Bezeichnung:	24h:	Kommentar / Erläuterung:
AA00	EKT			Elektrokrampftherapie
AA00	RTMS			

### **B-[10].12** Personelle Ausstattung

#### **B-[10].12.1** Ärzte und Ärztinnen:

	Anzahl	Kommentar/ Erläuterung
<b>Ärzte und Ärztinnen insgesamt (außer Belegärzte und Belegärztinnen)</b>	29,8 Vollkräfte	
<b>davon Fachärzte und Fachärztinnen</b>	8,1 Vollkräfte	

	Anzahl	Kommentar/ Erläuterung
<b>Belegärzte und Belegärztinnen (nach § 121 SGB V)</b>	0 Personen	

### Ärztliche Fachexpertise der Abteilung:

Nr.	Facharztbezeichnung:	Kommentar / Erläuterung:
AQ00	für Nervenheilkunde	
AQ42	Neurologie	
AQ51	Psychiatrie und Psychotherapie	

Nr.	Zusatzweiterbildung (fakultativ):	Kommentar / Erläuterung:
ZF01	Ärztliches Qualitätsmanagement	
ZF45	Suchtmedizinische Grundversorgung	

### B-[10].12.2 Pflegepersonal:

	Anzahl	Ausbildungsdauer	Kommentar/ Erläuterung
<b>Gesundheits- und Krankenpfleger und Gesundheits- und Krankenpflegerinnen</b>	94,8 Vollkräfte	3 Jahre	Angabe aufgerundet, Vollkräfte: 94,75
<b>Gesundheits- und Kinderkrankenschwester und Gesundheits- und Kinderkrankenschwestern</b>	2,0 Vollkräfte	3 Jahre	
<b>Altenpfleger und Altenpflegerinnen</b>	2,0 Vollkräfte	3 Jahre	
<b>Pflegeassistenten und Pflegeassistentinnen</b>	0 Vollkräfte	2 Jahre	
<b>Krankenpflegehelfer und Krankenpflegehelferinnen</b>	2,8 Vollkräfte	1 Jahr	Angabe aufgerundet, Vollkräfte: 2,75
<b>Pflegehelfer und Pflegehelferinnen</b>	10,5 Vollkräfte	ab 200 Std. Basiskurs	
<b>Entbindungspfleger und Hebammen</b>	0 Personen	3 Jahre	

	Anzahl	Ausbildungsdauer	Kommentar/ Erläuterung
<b>Operationstechnische Assistenten und Operationstechnische Assistentinnen</b>	0 Vollkräfte	3 Jahre	

**Pflegerische Fachexpertise der Abteilung:**

Nr.	Anerkannte Fachweiterbildung/ zusätzlicher akademischer Abschluss:	Kommentar / Erläuterung:
PQ00	Fachschwester für Neurologie und Psychiatrie	
PQ05	Leitung von Stationen oder Funktionseinheiten	
PQ10	Psychiatrische Pflege	

**B-[10].12.3 Spezielles therapeutisches Personal:** Für die Organisationseinheit/Fachabteilung steht folgendes spezielles therapeutisches Personal zur Verfügung:

Nr.	Spezielles therapeutisches Personal:	Kommentar/ Erläuterung:
SP05	Ergotherapeut und Ergotherapeutin/Arbeits- und Beschäftigungstherapeut und Arbeits- und Beschäftigungstherapeutin	
SP06	Erzieher und Erzieherin	
SP08	Heilerziehungspfleger und Heilerziehungspflegerin	
SP09	Heilpädagoge und Heilpädagogin	
SP13	Kunsttherapeut und Kunsttherapeutin/Maltherapeut und Maltherapeutin/Gestaltungstherapeut und Gestaltungstherapeutin/ Bibliotheraapeut und Bibliotheraeputin	
SP16	Musiktherapeut und Musiktherapeutin	
SP21	Physiotherapeut und Physiotherapeutin	
SP24	Psychologischer Psychotherapeut und Psychologische Psychotherapeutin	
SP25	Sozialarbeiter und Sozialarbeiterin	
SP45	Sozialtherapeut und Sozialtherapeutin	





# B-[11] Fachabteilung Psychiatrie, Psychotherapie und Psychosomatik des Kinder und Jugendalters

## **B-[11].1** Name der Organisationseinheit/Fachabteilung

Psychiatrie, Psychotherapie und Psychosomatik des Kinder und Jugendalters

### **Art der Abteilung:**

Hauptabteilung

### **Fachabteilungsschlüssel:**

3000

### **Hausanschrift:**

Herzbergstrasse 79

10365 Berlin

### **Telefon:**

030 / 54723801

### **Fax:**

030 / 54723899

### **E-Mail:**

k.krueger@keh-berlin.de

### **Internet:**

www.keh-berlin.de

### **Chefärztinnen/-ärzte:**

Titel:	Name, Vorname:	Funktion:	Tel. Nr., Email:	Sekretariat:	Belegarzt / KH-Arzt:
Dr. med.	Körner-Köbele, Kamilla	Chefärztin	030/5472-3801 k.koerner- koebele@keh- berlin.de	K. Krüger	KH-Arzt

## **B-[11].2** Versorgungsschwerpunkte [Psychiatrie, Psychotherapie und Psychosomatik des Kinder und Jugendalters]

Nr.	Versorgungsschwerpunkte im Bereich Psychiatrie, Psychotherapie und Psychosomatik des Kinder und Jugendalters:	Kommentar / Erläuterung:
VP11	Diagnostik, Behandlung, Prävention und Rehabilitation psychischer, psychosomatischer und entwicklungsbedingter Störungen im Säuglings-, Kinder- u. Jugendalter	
VP03	Diagnostik und Therapie von affektiven Störungen	
VP08	Diagnostik und Therapie von Entwicklungsstörungen	<p>Ein besonderen Schwerpunkt bilden Diagnostik und Therapie von tiefgreifenden und autistischen Entwicklungsstörungen.</p> <p>Im Kindes- und Jugendalter dominieren umschriebene Entwicklungsstörungen der Sprache, Lese- und Rechtschreibstörungen, Rechenstörungen, Störung der motorischen Funktion und kombinierte Störungsbilder.</p>
VP07	Diagnostik und Therapie von Intelligenzstörungen	
VP04	Diagnostik und Therapie von neurotischen, Belastungs- und somatoformen Störungen	<p>Die Störungen im Kindes- und Jugendalter sind häufig mit abnormen psychosozialen Umständen assoziiert, u.a. mit</p> <ul style="list-style-type: none"> <li>abnormen intrafamiliäre Beziehungen und psychische Störungen in der Familie,</li> <li>abnormen Erziehungsbedingungen</li> <li>belastenden Lebensereignissen</li> </ul> <p>In der Abteilung wird ein spezifisches Angebot für Kinder psychisch kranker Eltern und für traumatisierte Kinder vorgehalten.</p>
VP06	Diagnostik und Therapie von Persönlichkeits- und Verhaltensstörungen	<p>Im Kindes- und Jugendalter bilden in dieser Kategorie die Verhaltensstörungen den Schwerpunkt.</p> <p>Persönlichkeitsstörungen werden im Jugendalter allenfalls als beginnende Störung klassifiziert.</p>
VP01	Diagnostik und Therapie von psychischen und Verhaltensstörungen durch psychotrope Substanzen	
VP02	Diagnostik und Therapie von Schizophrenie, schizotypen und wahnhaften Störungen	

Nr.	Versorgungsschwerpunkte im Bereich Psychiatrie, Psychotherapie und Psychosomatik des Kinder und Jugendalters:	Kommentar / Erläuterung:
VP09	Diagnostik und Therapie von Verhaltens- und emotionalen Störungen mit Beginn in der Kindheit und Jugend	Ein besonderen Schwerpunkt bildet die Versorgung von Kindern mit hyperkinetischen und emotionalen Störungen. Frühe Bindungsstörungen werden nach einem spezifischen Angebot ( Eltern-Kind-Behandlung) versorgt.
VP05	Diagnostik und Therapie von Verhaltensauffälligkeiten mit körperlichen Störungen und Faktoren	Von hervorragender Bedeutung sind sowohl die Behandlung von Eßstörungen und anderer körperlicher Störungen, als auch psychische Störungen infolge chronischer Erkrankungen. Für die Behandlung dieser Krankheitsbilder bestehen enge Kooperationsbeziehungen mit der Klinik für Kinder-und Jugendmedizin des Sanaklinikums Berlin-Lichtenberg.

### **B-[11].3 Medizinisch-pflegerische Leistungsangebote [Psychiatrie, Psychotherapie und Psychosomatik des Kinder und Jugendalters]**

Nr.	Medizinisch-pflegerisches Leistungsangebot:	Kommentar / Erläuterung:
MP03	Angehörigenbetreuung/ -beratung/ -seminare	Die enge Einbeziehung der Eltern, der Familien und des sozialen Umfelds gehören zu den Grundlagen des therapeutischen Konzept der Abteilung. Dazu gehören u.a. themen- und problembezogene Familientage und Elternseminare mit dem Schwerpunkt Psychoedukation
MP06	Basale Stimulation	
MP08	Berufsberatung/Rehabilitationsberatung	Arbeitstherapeutische Angebote und Soziotherapie, Hilfen zur Wiedereingliederung in Schule und Ausbildung.
MP11	Bewegungstherapie	Therapie mit handlungs-und ressourcenorientierten Verfahren: Bewegungstherapie und psychmotorische Übungsbehandlung
MP00	Familietherapie	
MP20	Hippotherapie/Therapeutisches Reiten/Reittherapie	Spezielles Angebot im Rahmen von Projekten

Nr.	Medizinisch-pflegerisches Leistungsangebot:	Kommentar / Erläuterung:
MP00	Klient-Zentrierte Spieltherapie	
MP23	Kreativtherapie/Kunsttherapie/Theatertherapie/ Bibliotherapie	
MP25	Massage	
MP27	Musiktherapie	
MP00	Netzwerkarbeit in der Region zur Betreuung psychisch kranker Kinder und Jugendlicher	Zusammenarbeit mit Jugendamt und Fachdiensten, mit Schulen und Beratungsstellen
MP30	Pädagogisches Leistungsangebot	Sprachheilpädagogische Therapie
MP34	Psychologisches/psychotherapeutisches Leistungsangebot/ Psychosozialdienst	Psychotherapie in verschiedenen Settings: Einzeltherapie, Kleingruppe, Gruppe, Familie, Mehrfamiliengruppen nach einem multimodalen Behandlungskonzept Dieses Konzept integriert Elemente aus der systemischen und der tiefenpsychologisch fundierten Psychotherapie für Kinder und Jugendliche.
MP39	Spezielle Angebote zur Anleitung und Beratung von Patienten und Angehörigen	Störungsspezifische Anleitung und Beratung von Bezugspersonen. Spezielle Fortbildungsveranstaltungen für Lehrer und Erzieher.
MP40	Spezielle Entspannungstherapie	Snoezelzentrum in der Abteilung, Qi Gong, Autogenes Training für Kinder und Jugendliche
MP42	Spezielles pflegerisches Leistungsangebot	Das therapeutische Milieu ist geprägt durch stabile Beziehungsangebote ( Bezugsbetreuung) und durch einen strukturierten Tagesablauf, u.a. Gruppenbesprechung, Stationsforen, Sport und Spiel, Kochen, freiem Gestalten, Nutzung der Patientenbibliothek und Außenaktivitäten. Ferienprojekte und Feste bestimmen den Jahresrhythmus.
MP00	Therapieküche	
MP52	Zusammenarbeit mit/Kontakt zu Selbsthilfegruppen	Besonders hervorzuheben sind Kontakte zum ADHS-Netzwerk, zu Selbsthilfegruppen von Jugendlichen mit Eßstörungen und zu Gruppen für Familien mit psychisch erkrankten Familienmitgliedern.

## **B-[11].4 Nicht-medizinische Serviceangebote [Psychiatrie, Psychotherapie und Psychosomatik des Kinder und Jugendalters]**

Nr.	Serviceangebot:	Kommentar / Erläuterung:
SA12	Balkon/Terrasse	Großer Garten mit Spielplatz am Haus
SA03	Ein-Bett-Zimmer mit eigener Nasszelle	Neueröffnung nach Rekonstruktion mit Gestaltung des therapeutischen Milieus für Kinder und Jugendliche
SA00	Raumangebote	Gruppenräume, Therapieräume für Ergotherapie
SA00	Schule	Die Beschulung der Kinder und Jugendlichen ist in der "Schule am grünen Grund" des Bezirks Lichtenberg-Hohenschönhausen in unmittelbarer Nähe der Abteilung möglich. Das Unterrichtsangebot gilt für schulpflichtige Patienten aller Schulformen.
SA10	Zwei-Bett-Zimmer	Neueröffnung nach Rekonstruktion mit Gestaltung des therapeutischen Milieus für Kinder und Jugendliche
SA11	Zwei-Bett-Zimmer mit eigener Nasszelle	Neueröffnung nach Rekonstruktion mit Gestaltung des therapeutischen Milieus für Kinder und Jugendliche

## B-[11].5 Fallzahlen der Organisationseinheit / Fachabteilung

### Vollstationäre Fallzahl:

378

### Teilstationäre Fallzahl:

120

Hinweis:

Eventuelle Unterschiede zwischen Gesamtfallzahl des Krankenhauses und der Summe der Fallzahlen der Organisationseinheiten/  
Fachabteilungen können im Anwendungsbereich der Bundespflegesatzverordnung auf internen Verlegungen innerhalb der Psychiatrie/  
Psychosomatik beruhen.

## B-[11].6 Diagnosen nach ICD

### B-[11].6.1 Hauptdiagnosen nach ICD

Rang	ICD-10- Ziffer* (3-stellig):	Fallzahl:	Umgangssprachliche Bezeichnung:
1	F43	111	Reaktionen auf schwere belastende Ereignisse bzw. besondere Veränderungen im Leben
2	F32	90	Phase der Niedergeschlagenheit-Depressive Episode
3	F90	79	Störungen bei Kindern, die mit einem Mangel an Ausdauer und überschießender Aktivität einhergeht.

Rang	ICD-10- Ziffer* (3-stellig):	Fallzahl:	Umgangssprachliche Bezeichnung:
4	F92	76	Kombinierte Störung des Sozialverhaltens und der Emotionen
5	F94	44	Störungen sozialer Funktionen mit Beginn in der Kindheit und Jugend
6	F41	41	Andere Angststörungen
7	F98	24	Andere Verhaltens- und emotionale Störungen mit Beginn in der Kindheit und Jugend
8	F40	21	Phobische Störungen
8	F91	21	Störungen des Sozialverhaltens durch aggressives bzw. aufsässiges Verhalten
10	F10	15	Psychische und Verhaltensstörungen durch Alkohol
10	F33	15	Wiederholt auftretende Phasen der Niedergeschlagenheit- Depressive Episode
12	F44	12	Abspaltung von Gedächtnisinhalten, Körperwahrnehmung oder Bewegungen vom normalen Bewußtsein-Dissoziative Störungen [Konversionsstörungen]
13	F50	11	Essstörungen
14	F93	10	Störungen des Gefühlsleben im Kindesalters
15	F12	9	Psychische bzw. Verhaltensstörungen durch Wirkstoffe aus der Hanfpflanze wie Haschisch oder Marihuana
15	Z72	9	Probleme mit Bezug auf die Lebensführung
17	F19	8	Psychische bzw. Verhaltensstörungen durch Gebrauch mehrere Substanzen oder Konsum anderer bewußtseinsverändernder Substanzen
17	F80	8	Entwicklungsstörung des Sprechens bzw. der Sprache
17	F81	8	Entwicklungsstörungen schulischer Fertigkeiten
20	F20	7	Schizophrenie
21	F42	<= 5	Zwangsstörung
21	F45	<= 5	Störung, bei der sich ein seelischer Konflikt durch körperliche Beschwerden äußert-Somatoforme Störungen
21	F70	<= 5	Leichte Intelligenzminderung
21	F95	<= 5	Störung mit raschen unkontrollierten Bewegungen einzelner Muskeln-Ticstörungen

\* Hauptdiagnose gemäß der jeweils geltenden Fassung der Deutschen Kodierrichtlinien

## B-[11].6.2 Weitere Kompetenzdiagnosen

keine Angaben

## B-[11].7 Prozeduren nach OPS

### B-[11].7.1 Durchgeführte Prozeduren nach OPS

Rang	OPS-301 Ziffer (4-stellig):	Anzahl:	Umgangssprachliche Bezeichnung:
1	1-207	167	Messung der Gehirnströme (EEG)
2	3-800	16	Kernspintomographie (MRT) des Schädels ohne Kontrastmittel

### B-[11].7.2 Weitere Kompetenzprozeduren

keine Angaben

### B-[11].8 Ambulante Behandlungsmöglichkeiten

Nr:	Art der Ambulanz:	Bezeichnung der Ambulanz:	Nr. / Leistung:	Kommentar / Erläuterung:
AM02	Psychiatrische Institutsambulanz nach § 118 SGB V	Psychiatrische Institutsambulanz für Kinder und Jugendliche	• Störungsspezifische Gruppen- und Einzelbehandlungen (VX00)	Erstgespräche vor stationärer und tagesklinischer Behandlung; Krisenintervention; Nachbehandlung von Patienten, insbesondere bei schweren Entwicklungs- und Persönlichkeitsstörungen

### B-[11].9 Ambulante Operationen nach § 115b SGB V

trifft nicht zu / entfällt

### B-[11].10 Zulassung zum Durchgangs-Arztverfahren der Berufsgenossenschaft

trifft nicht zu / entfällt

### B-[11].11 Apparative Ausstattung

trifft nicht zu / entfällt



## B-[11].12 Personelle Ausstattung

### B-[11].12.1 Ärzte und Ärztinnen:

	Anzahl	Kommentar/ Erläuterung
<b>Ärzte und Ärztinnen insgesamt (außer Belegärzte und Belegärztinnen)</b>	6,8 Vollkräfte	Angabe aufgerundet, Vollkräfte 6,75
<b>davon Fachärzte und Fachärztinnen</b>	3,0 Vollkräfte	
<b>Belegärzte und Belegärztinnen (nach § 121 SGB V)</b>	0 Personen	

### Ärztliche Fachexpertise der Abteilung:

Nr.	Facharztbezeichnung:	Kommentar / Erläuterung:
AQ32	Kinder- und Jugendmedizin	
AQ37	Kinder- und Jugendpsychiatrie	

### B-[11].12.2 Pflegepersonal:

	Anzahl	Ausbildungsdauer	Kommentar/ Erläuterung
<b>Gesundheits- und Krankenpfleger und Gesundheits- und Krankenpflegerinnen</b>	15,0 Vollkräfte	3 Jahre	Angabe ist aufgerundet, 14,97 Vollkräfte
<b>Gesundheits- und Kinderkrankenpfleger und Gesundheits- und Kinderkrankenpflegerinn en</b>	4,8 Vollkräfte	3 Jahre	
<b>Altenpfleger und Altenpflegerinnen</b>	1,0 Vollkräfte	3 Jahre	
<b>Pflegeassistenten und Pflegeassistentinnen</b>	0 Vollkräfte	2 Jahre	
<b>Krankenpflegehelfer und Krankenpflegehelferinne n</b>	0,5 Vollkräfte	1 Jahr	
<b>Pflegehelfer und Pflegehelferinnen</b>	0 Vollkräfte	ab 200 Std. Basiskurs	

	Anzahl	Ausbildungsdauer	Kommentar/ Erläuterung
<b>Entbindungspfleger und Hebammen</b>	0 Personen	3 Jahre	
<b>Operationstechnische Assistenten und Operationstechnische Assistentinnen</b>	0 Vollkräfte	3 Jahre	

**Pflegerische Fachexpertise der Abteilung:**

Nr.	Anerkannte Fachweiterbildung/ zusätzlicher akademischer Abschluss:	Kommentar / Erläuterung:
PQ05	Leitung von Stationen oder Funktionseinheiten	
PQ10	Psychiatrische Pflege	

Nr.	Zusatzqualifikation:	Kommentar / Erläuterung:
ZP12	Praxisanleitung	

**B-[11].12.3 Spezielles therapeutisches Personal:**Für die Organisationseinheit/Fachabteilung steht folgendes spezielles therapeutisches Personal zur Verfügung:

Nr.	Spezielles therapeutisches Personal:	Kommentar/ Erläuterung:
SP31	Bewegungstherapeut und Bewegungstherapeutin (z. B. nach DAKBT)/Tanztherapeut und Tanztherapeutin	
SP34	Deeskalationstrainer und Deeskalationstrainerin/Deeskalationsmanager und Deeskalationsmanagerin/Deeskalationsfachkraft (mit psychologischer, pädagogischer oder therapeutischer Vorbildung)	

Nr.	Spezielles therapeutisches Personal:	Kommentar/ Erläuterung:
SP36	Entspannungspädagoge und Entspannungspädagogin/Entspannungstherapeut und Entspannungstherapeutin/Entspannungstrainer und Entspannungstrainerin (mit psychologischer, therapeutischer und pädagogischer Vorbildung)/Heileurhythmielehrer und Heileurhythmielehrerin/Feldenkraislehrer und Feldenkraislehrerin	
SP05	Ergotherapeut und Ergotherapeutin/Arbeits- und Beschäftigungstherapeut und Arbeits- und Beschäftigungstherapeutin	
SP06	Erzieher und Erzieherin	
SP54	Kinder- und Jugendlichenpsychotherapeut und Kinder- und Jugendlichenpsychotherapeutin	
SP14	Logopäde und Logopädin/Sprachheilpädagogin und Sprachheilpädagogin/Klinischer Linguist und Klinische Linguistin/Sprechwissenschaftler und Sprechwissenschaftlerin/Phonetiker und Phonetikerin	
SP16	Musiktherapeut und Musiktherapeutin	
SP21	Physiotherapeut und Physiotherapeutin	
SP24	Psychologischer Psychotherapeut und Psychologische Psychotherapeutin	
SP20	Sonderpädagogin und Sonderpädagogin/Pädagoge und Pädagogin/Lehrer und Lehrerin	
SP25	Sozialarbeiter und Sozialarbeiterin	
SP26	Sozialpädagogin und Sozialpädagogin	

# Teil C - Qualitätssicherung

## **C-1** Teilnahme externe vergleichende Qualitätssicherung nach § 137 Abs. 1 Satz 3 Nr. 1 SGB V (BQS-Verfahren)

## **C-2** Externe Qualitätssicherung nach Landesrecht gemäß § 112 SGB V

Über § 137 SGB V hinaus ist auf Landesebene keine verpflichtende Qualitätssicherung vereinbart.

## **C-3** Qualitätssicherung bei Teilnahme an Disease-Management-Programmen (DMP) nach § 137f SGB V

trifft nicht zu / entfällt

## **C-4** Teilnahme an sonstigen Verfahren der externen vergleichenden Qualitätssicherung

Die Fachabteilung der Inneren Medizin Angiologie/ Kardiologie beteiligt sich an dem Qualitätssicherungsprojekt, der Deutschen Gesellschaft für Angiologie, der Deutschen Gesellschaft für Kardiologie und der Deutschen Gesellschaft für Radiologie. Dieses Qualitätssicherungsprojekt, umfasst in einem prospektiven Register bundesweit exemplarisch 2000 Patienten mit peripher arterieller Verschlusskrankheit, die im Bereich der Becken-und Beinarterien eine Ballondilatation und weitere interventionelle Maßnahmen erfahren haben. Dies ist das erste Register, das nicht nur eine Momentaufnahme der stationären Behandlung erfordert, sondern auch ein Follow-up vorsieht. Hierbei werden Offenheitsraten, Komplikationsraten, Lebensqualität und auch gesundheitsökonomische Analysen vorgesehen.

Um die Qualität des Registers im Sinne eines Projektes der Versorgungsforschung zu erhöhen, wurde auch ein Monitoring vorgesehen. Für jedes teilnehmende Zentrum erlaubt dieses PTA- Register einen Vergleich der eigenen Daten mit denen der anderen Krankenhäuser in der Gesamtheit.

Darüber hinaus ist die Fachabteilung am Carotis-PTA-Register der Bayerischen Landesärztekammer beteiligt. In dieses Register wurden bisher 9500 Patienten mit einer Ballondilatation von Stenosen in der Hauptschlagader in Verbindung mit einer Stenteinlage eingeschlossen. Auch hier ist ein Vergleich der eigenen Qualität mit dem bundesweit tätiger Krankenhäuser möglich.

Die Fachabteilung Psychiatrie, Psychotherapie und Psychosomatik hat als erste Klinik das AMSP-Zertifikat erhalten. Das AMSP-Institut analysiert systematisch unerwünschte Arzneimittelwirkungen von Psychopharmaka mit dem Ziel, die

Behandlungssicherheit durch Dokumentation und Weiterbildung zu erhöhen.

**C-5 Umsetzung der Mindestmengenvereinbarung nach § 137 SGB V**

trifft nicht zu / entfällt

**C-6 Umsetzung von Beschlüssen des Gemeinsamen Bundesausschusses zur Qualitätssicherung nach § 137 Abs. 1 Satz 1 Nr. 2 SGB V [neue Fassung] ("Strukturqualitätsvereinbarung")**

trifft nicht zu / entfällt

# Teil D - Qualitätsmanagement

## **D-1** Qualitätspolitik

Das Ev. Krankenhaus Königin Elisabeth Herzberge gGmbH als modernes Krankenhaus mit 3 spezialisierten Zentren ist ein diakonisches Dienstleistungsunternehmen im Gesundheitswesen, für das - trotz des stärker werdenden Primats betriebswirtschaftlicher wettbewerblicher Prinzipien- der Patient im Mittelpunkt steht.

Erstes Gebot der Qualitätspolitik ist es daher, eine an der Krankheit des Patienten ausgerichtete optimale medizinische Versorgung in verschiedenen Versorgungsformen und - tiefen mit größtmöglicher Zufriedenheit des Patienten zu gewährleisten.

Wir begreifen uns als heilende und helfende Dienstgemeinschaft. Für uns steht der Mensch in seiner Einheit von Körper, Geist und Seele im Mittelpunkt. Durch individuelle Betreuung und persönlicher Einsatz entwickeln wir gemeinsam mit denjenigen, die sich an uns wenden ein ganzheitliches Verständnis ihrer besonderen Lebenssituation.

Daraus ergibt sich unserer Anspruch und unsere Verpflichtung gegenüber unseren Patienten und Partnern, alle Dienstleistungen, wie die ärztliche Versorgung und Behandlung, die allgemeine individuelle Patientenbetreuung , die Diagnostik und Pflege, zu jeder Zeit wirtschaftlich und in der bestmöglichen Qualität zu erbringen.

Gezielte fachliche Begleitung, Anleitung, die Verbindung zur Wissenschaft und regelmäßig aufeinander abgestimmte Fort- und Weiterbildungsmaßnahmen sichern Effektivität, Effizienz und Qualität der täglichen Arbeit.

Unsere Patienten werden in einer freundlichen Atmosphäre von engagierten Mitarbeitern behandelt, gepflegt und begleitet. Professionelle Therapie und Pflege sowie die persönliche Zuwendung sind wesentliche Stärken des KEH und gehören unverzichtbar zum Leistungsangebot.

Das Ev. Krankenhaus KEH versteht sich als Baustein eines vernetzten Systems, in dem interne und externe Leistungsanbieter mit dem Ziel einer angemessenen Versorgung zusammenarbeiten. Dazu gehört, dass die Mitarbeiter loyal, offen, effizient und vertrauensvoll miteinander umgehen.

### **Patientenorientierung**

Das heißt für uns, stets primär im Sinne unserer Patienten sowie deren Angehörigen zu handeln. Die umfassende Einbeziehung des Patienten und dessen Angehörige in die Behandlung betrachten wir als zentralen Bestandteil unseres Auftrages. Das leisten wir durch die genaue Kenntnis der jeweiligen medizinischen, therapeutischen, sozialen und ethischen Anforderungen. Diese Anforderungen bestimmen die Vielfalt unseres Leistungsangebotes und die Art und Weise, wie wir unsere Arbeit planen und ausführen.

### **Mitarbeiterorientierung**

Die Zusammenarbeit ist geprägt durch ein kooperatives Miteinander sowie gegenseitigen Respekt und Wertschätzung im Team. Unsere Kompetenz setzt sich zusammen aus der Summe der Erfahrungen, Qualifikation und den Leistungen jedes einzelnen Mitarbeiters. Wir legen Wert auf eine persönliche sowie berufliche Weiterbildung. Unsere Mitarbeiter werden entsprechend ihren Fähigkeiten gefördert und unterstützt.

Durch einen dezentralen, kooperativen Führungsstil ermutigen wir unsere Mitarbeiter eigenverantwortlich zu handeln.

### **Gesellschaft und Partner**

Das Ev.Krankenhaus ist eine Einrichtung mit vielfältigen Außenbeziehungen zu unterschiedlichsten Partnern im Gesundheitswesen. Ein Teil unseres Erfolges beruht auf der aktiven Gestaltung unserer Beziehungen, wie dem Verbund der von Bodelschwingschen Anstalten Bethel, dem Evangelischen Diakonieverein Berlin Zehlendorf e.V., den Hoffnungstaler Anstalten in Lobetal und dem Gemeindepsychiatrischen Verbund und Altenhilfe (GPVA) Berlin Wilmersdorf.

Die Zusammenarbeit gestalten wir transparent und fair. Wir schätzen unsere guten Kontakte am Standort Berlin mit seinem Umland und die kooperative Zusammenarbeit mit komplementären Einrichtungen, Partnerschaften und Netzwerken.

Wir sind Mitglied im Deutschen Netz für Gesundheitsfördernde Krankenhäuser (DNGfK), waren maßgeblich an der Pilotimplementierung der Standards für gesundheitsfördernde Krankenhäuser beteiligt und arbeiten aktiv in der Regionalen Arbeitsgruppe des DNGfK für Berlin-Brandenburg mit.

### **Information und Kommunikation**

Effiziente Kommunikation und ein guter Informationsfluss sind für uns besonders wichtig im Hinblick auf Arbeitsabläufe und im Hinblick auf Neuerungen und Entwicklungen.

Der kontinuierliche Austausch mit unseren Patienten, deren Angehörigen und der Öffentlichkeit sind uns ein zentrales Anliegen.

### **Wirtschaftlichkeit**

Abgeleitet aus unserem Leitbild orientiert sich unser Handeln auch an wirtschaftlichen Grundsätzen. Wir gehen sorgsam mit allen uns zur Verfügung stehenden Mitteln und Sachgütern um. Dies bedeutet im Einzelnen: kontinuierliche Überprüfung des Leistungsangebotes, flexibler Personaleinsatz, Sach- und Personalkostenanalysen, Controlling, Finanz- und Investitionsplanung, Energieeinsparung und Entsorgungsmanagement.

### **Prozessorientierung**

Im Rahmen der Qualitätsmanagementprojekte werden Prozesse analysiert und Parallelprozesse mit einbezogen. Ein funktionierendes Controllingsystem gibt den Verantwortlichen in den einzelnen Leistungsbereichen die notwendigen Zahlen und Fakten in die Hand, um Entwicklungen zu erkennen und Entscheidungen sachgerecht treffen zu können.

## **Qualitätsmanagement**

Qualität beziehen wir auf Prozesse, Strukturen und Verhaltensweisen mit dem Ziel, bestmögliche und transparente Ergebnisse zu erreichen. Jeder Mitarbeiter wirkt an der Umsetzung und Verbesserung von Qualität mit. Instrumente der Qualitätssicherung und Qualitätskontrolle entwickeln wir in interdisziplinären Teams.

### **Kommunikation der Qualitätspolitik innerhalb und außerhalb des Krankenhauses**

Bereits im Jahr 2003 wurde ein Lenkungsausschuß Qualitätsmanagement zusammengesetzt aus Geschäftsführung und Krankenhausbetriebsleitung installiert. In diesem werden die Aktivitäten zum Qualitätsmanagement koordiniert und abgestimmt.

Das KEH verfügt intern über ein gut strukturiertes Intranet, welches als intensive Kommunikationsplattform auch bzgl. des umfassenden Qualitätsmanagement genutzt wird.

In der jährlich stattfindenden Mitarbeiterversammlung der Geschäftsführung wird über den Stand und die Weiterentwicklung des Qualitätsmanagement berichtet.

Die Information von Patienten, niedergelassenen Ärzten und die interessierte Fachöffentlichkeit erfolgt über den viermal jährlich erscheinenden KEH-Report mit medizinischem Thema und Neuerungen in der medizinischen und pflegerischen Behandlungsqualität.

Monatlich erscheint im Bezirksblatt des Haupteinzugsgebietes ein Artikel mit Angeboten über das Leistungsspektrum.

## **D-2 Qualitätsziele**

In Zeiten, in denen immer höhere Ansprüche an unsere Leistungen gestellt werden und der Wettbewerb wächst, nimmt die Bedeutung der Qualität als Wettbewerbsfaktor weiter zu. Wir investieren die uns zur Verfügung stehenden Mittel in eine möglichst hohe Qualität unserer Angebote und Dienstleistungen. Diakonische Zielsetzung und Leistungsorientierung ergänzen sich.



Unsere **Qualitätsziele** sind abgeleitet aus unserem Leitbild

### ***Aus unserem Leitbild: 1. Über uns selbst***

*Als Mitarbeiterinnen und Mitarbeiter im evangelischen Krankenhaus arbeiten wir auf der Grundlage des christlichen Glaubens. Jeder Mensch ist für uns ein Geschöpf Gottes und daher eine unverwechselbare Persönlichkeit mit unverlierbarer Würde.*

*Ärztliche Hilfe, pflegerische Zuwendung und seelsorglicher Beistand sind für uns spürbare Zeichen der Menschenliebe Gottes.*

- Wir begegnen unseren Patienten und deren Angehörigen höflich, offen und freundlich und stellen uns namentlich vor.
- Wir gewähren unseren Patienten und deren Angehörigen seelsorgliche Hilfe und ethische Beratung.
- Wir leisten durch Gottesdienste und Andachten einen Betrag zu einer aktiven christlichen Gemeinschaft.

### ***Aus unserem Leitbild: 2. Unser Angebot***

*Durch die Einbindung unserer Klinik in die medizinische Forschung, sowie die abteilungsübergreifende Verbindung von Kompetenz für körperliche, psychische und epileptologische Erkrankungen können wir auch komplexe Krankheitsbilder diagnostizieren und therapieren.*

*Enge Zusammenarbeit mit niedergelassenen Ärzten und anderen medizinischen Einrichtungen, mit Angehörigengruppen und Selbsthilfeorganisationen sowie Betreuungseinrichtungen unterstützen Vorbeugung und Nachsorge.*

- Wir klären unsere Patienten rechtzeitig und in verständlicher Form über alle erforderlichen therapeutischen und pflegerischen Maßnahmen auf.
- Wir geben relevante Informationen zu den Patienten umfassend und rechtzeitig innerhalb des Behandlungsteams weiter.

- Wir vermeiden unnötige Wartezeiten für unsere Patienten.
- Wir bieten spezielle Diät- und Ernährungsberatungen für unsere Patienten an.
- Wir beraten und unterstützen unsere Patienten und deren Angehörige, damit sie ihren Alltag im Anschluss an die Behandlung besser bewältigen können.
- Wir unterstützen die Arbeit von Selbsthilfegruppen fachlich und informieren Patienten über deren Aktivitäten.
- Wir arbeiten aktiv in Fachgesellschaften mit.

### ***Aus unserem Leitbild: 3. Qualität und menschliche Zuwendung***

*Erhaltung von Lebensqualität ist für uns herausragendes Ziel unserer Arbeit. Der Patient bestimmt die Ziele der Behandlung. Wir geben aus unserem Wissen und unserer Erfahrung den Rat dazu. Festlegungen in der Patientenverfügung sind für uns verbindlich.*

*Persönliche Zuwendung bei professioneller Pflege sind uns unverzichtbar. Unser Seelsorgeteam unterstützt bei der Bewältigung der besonderen Lebenssituation im Krankenhaus, um Kräfte für den Heilungsprozess zu aktivieren. Bei schwierigen therapeutischen Entscheidungen steht den Betroffenen und ihren Angehörigen, sowie den Mitarbeiterinnen und Mitarbeitern unser Ethik-Komitee beratend zur Seite.*

- Wir beteiligen unsere Patienten und deren Angehörige von Beginn an am Behandlungsprozess und gehen auf die Wünsche unserer Patienten ein.
- Wir informieren unsere Patienten umfassend (Gespräche, Flyer, Broschüren) zum Aufenthalt in unserem Krankenhaus.
- Wir gewähren unseren Patienten und deren Angehörigen psychische und soziale Hilfe.
- Wir organisieren für alle Patienten und Besucher kulturelle Veranstaltungen, wie z.B. monatliche Orgelkonzerte und Ausstellungen.
- Wir, insbesondere unser Ethik-Komitee, stehen bei schwierigen therapeutischen Entscheidungen allen Betroffenen beratend zur Seite.

#### **Aus unserem Leitbild: 4. Unsere Mitarbeiterinnen und Mitarbeiter**

*Hohe Motivation und Zufriedenheit am Arbeitsplatz sind uns wichtige Aspekte für eine gute Behandlung. Wir ermutigen unsere Mitarbeiterinnen und Mitarbeiter verantwortlich und partnerschaftlich zu handeln und Anregungen und Vorschläge zur Verbesserung der Patientenversorgung sowie den Betriebsablauf einzubringen.*

*Unsere qualifizierten Mitarbeiterinnen und Mitarbeiter der verschiedenen Berufsgruppen arbeiten eng zusammen, um den Behandlungsverlauf bestmöglich abzustimmen.*

*Eine gründliche und systematische Einarbeitung sowie regelmäßige Fortbildung sichern eine hohe Qualität der Behandlung auf dem neusten Stand der Erkenntnisse.*

*Mit Angeboten der Verkündigung, der Seelsorge, der Weiterbildung in geistlichen und diakonischen Themen fördern wir unter unseren Mitarbeiterinnen und Mitarbeitern die Identifikation mit unserem Auftrag und Menschenbild.*

- Wir begegnen einander freundlich und wahren höfliche Umgangsformen auch in Stresssituationen.
- Wir arbeiten neue Mitarbeiter sorgfältig in Ihrem Arbeitsbereich ein und machen sie mit dem KEH und dessen Grundsätzen vertraut.
- Wir fördern die Handlungssicherheit und Handlungskompetenz der Mitarbeiter durch regelmäßige Fort- und Weiterbildungsangebote für alle Berufsgruppen.
- Wir qualifizieren uns in regelmäßigen Fort- und Weiterbildungen.
- Wir beteiligen die Mitarbeiter aktiv an der Verbesserung der Arbeitsabläufe und Arbeitsinhalte.
- Wir tauschen in regelmäßigen Besprechungen Informationen aus. Diese werden protokolliert und allen Mitarbeitern zugänglich gemacht.
- Wir informieren durch die Geschäftsführung, die Krankenhausbetriebsleitung und die Mitarbeitervertretung über wichtige Neuerungen und Entwicklungen im KEH.
- Wir fördern mit Angeboten der Verkündigung, der Seelsorge, der Weiterbildung in geistlichen und diakonischen Themen die Identifikation mit unserem Auftrag und Menschenbild.

#### **Aus unserem Leitbild: 5. Ökonomie und Ökologie**

*Die Transparenz von Kosten und Leistungen ist ein unerlässlicher Bestandteil unserer Arbeit.*

*Wir gehen mit den uns zur Verfügung stehenden finanziellen Mitteln und Sachgütern sorgsam um. Unsern Dienst versehen wir in Verantwortung gegenüber Gottes guter Schöpfung.*

- Wir entwickeln Qualität auf der Grundlage unseres Kennzahlensystems.
- Wir standardisieren die Dokumentation.
- Wir erweitern das Krankenhausinformationssystem zur Unterstützung der medizinischen und pflegerischen Prozesse.
- Wir gehen mit unseren finanziellen Mitteln und Sachgütern sorgsam um.
- Wir überprüfen die Arbeitsabläufe und Strukturen mit dem Ziel der optimalen Patientenversorgung.
- Wir erfüllen weiterhin die Standards des BUND- Gütesiegels Energiesparendes Krankenhaus.

### **D-3** Aufbau des einrichtungsinternen Qualitätsmanagements

**QM-Strukturen (z.B. Organigramm / zentrales QM, Stabsstelle, Kommission, Konferenzen, berufsgruppenübergreifende Teams):**

Die QM-Struktur im KEH Berlin besteht aus einer Steuerungs- und einer Ausführungsebene.

Auf der **Steuerungsebene** ist ein Projekt- und Lenkungsausschuss (= Krankenhaus-betriebsleitung (KHBL)) installiert. Die KHBL als multiprofessionelles Team mit ihren fachlichen Kompetenzen setzt sich aus ärztlicher Direktion, kaufmännischer Direktion, Pflegedirektion sowie Vertreter der psychiatrischen Fachabteilung, Vertreter der Institute und der Stabstelle Theologie und Seelsorge im KEH zusammen. Durch diese Zusammensetzung wird sichergestellt, dass alle im KEH vertretenden Berufsgruppen und Fachabteilungen auch im Lenkungsausschuss vertreten sind.

Die **Ausführungsebene** besteht aus

- Dem zentralen PQM-Team (inkl. Qualitätsmanagementbeauftragte (QMB)): Das PQM-Team steuert und lenkt alle Projekte und Verbesserungsmaßnahmen im KEH und berichtet dem Lenkungsausschuss über den aktuellen Stand der Projekte und Maßnahmen. Innerhalb des PQM-Teams werden die Aufgaben je nach Qualifikation, Umfang der Betreuung etc. auf die einzelnen Personen verteilt. Die genauen Aufgaben, Funktion und Rollen innerhalb des PQM-Teams sind in den aktuellen Stellenbeschreibungen geregelt.

- Den Projektgruppen: Dabei handelt es sich um vom Lenkungsausschuss eingesetzte, themenspezifisch ausgerichtete Problemlösungsgruppen, die sich *zeitlich befristet* für einen vorab bestimmten Zeitraum (Anfang / Ende) mit der Lösung eines bereichsübergreifenden Qualitätsproblems beschäftigen.
- Den Qualitätszirkeln: Aufgabe der Qualitätszirkel ist die problemorientierte Durchführung konkreter Qualitätsverbesserungsprojekte. Die Qualitätszirkel werden vom LA eingerichtet. Dabei haben alle Mitarbeiter das Vorschlagsrecht für mögliche Themen eines Qualitätszirkels.
- sowie auf der Abteilungs- bzw. Bereichsebene aus den Qualitätsbeauftragten: Die Qualitätsbeauftragten sind verantwortlich für die Durchdringung der QM-Aktivitäten. Damit übernehmen sie die Verpflichtung, ihre Kollegen / ihre nachgeordneten Mitarbeiter über den aktuellen Stand des QM-Systems im KEH und der eingeleiteten Projekte und Verbesserungsmaßnahmen zeitnah zu informieren. Je nach Bedarf, Erfordernis und auf Wunsch übernehmen sie auch Projektaufgaben (z. B. Übernahme Projektleitung, Projektarbeit). Im Rahmen von Zertifizierungsvorbereitungen arbeiten sie aktiv an den Selbstbewertungsprozessen mit.

### **Einbindung in die Krankenhausleitung:**

Die KHBL übernimmt die Funktion des Projektsteuerungsgremiums (Lenkungsausschuss), insbesondere für die Dauer des Zertifizierungsprozesses u. a. nach pCC / KTQ®. Das PQM-Team ist als Stabstelle der KHBL untergeordnet.

### **QM-Aufgaben:**

Das PQM-Team ist verantwortlich für den Aufbau, die Pflege und Weiterentwicklung des Projekt- und Veränderungsmanagement im KEH.

Dazu gehört unter anderem

- Pflege und regelmäßige Dokumentation der Projekte
- Pflege und Weiterentwicklung der geltenden Projektdokumente
- Identifizierung von Themenfelder, die sich für Projekte eignen
- Vor-Strukturierung zur Beauftragung von Projekten (u. a. Erstellung Projektauftrag) durch den LA
- Projektcontrolling

Die QMB übernimmt hauptamtlich u. a. folgende Aufgaben:

- Aufrechterhaltung und Weiterentwicklung des QM-Systems
- Aufbau und Pflege der QM-Dokumentation
- inhaltliche wie methodische Projektkoordination des Gesamtprojektes QM und Steuerung des pCC / KTQ®-Zertifizierungsprojektes
- Zusammenführung aller zertifizierungsrelevanter Projektaktivitäten
- Koordination der Erstellung zertifizierungsrelevanter Unterlagen
- Koordination und Durchführung von regelmäßigen internen Audits zur Überwachung und Prüfung der Wirksamkeit des QM-Systems
- Durchführung von regelmäßigen Schulungs- und Informationsveranstaltungen

**Vorhandene Ressourcen (personell, zeitlich, ohne Budget-Angaben):**

PQM-Team: 3,75 VK

## **D-4 Instrumente des Qualitätsmanagements**

**Interne Auditinstrumente zur Überprüfung der Umsetzungsqualität nationaler Expertenstandards (z. B. Dekubitusprophylaxe, Entlassungsmanagement, Schmerzmanagement, Sturzprophylaxe, Förderung der Harnkontinenz):**

Im KEH sind die Expertenstandards Dekubitusprophylaxe und Sturzprophylaxe umgesetzt. Der Expertenstandard Entlassungsmanagement wird derzeit eingeführt.

Bei allen Patienten erfolgt bei der Aufnahme eine Einschätzung zum Dekubitus- und Sturzrisiko (Ausnahme Kinder- und Jugendpsychiatrie). Die Erfassung des Dekubitusrisikos erfolgt über die Nortonskala und die Erfassung des Sturzrisikos über die Hendrichskala. Wird für Patienten ein Risiko festgestellt, werden zeitnah die erforderlichen Maßnahmen eingeleitet und Hilfsmittel eingesetzt.

Jährlich wird eine Prävalenzerhebung Dekubitus mit Überprüfung der erfolgten Maßnahmen und eingesetzten Hilfsmittel durchgeführt. Die Auswertung des Sturzmanagements erfolgt einmal im Quartal.

Die Schmerztherapie erfolgt nach dem WHO-Stufenprogramm. Die postoperative Schmerztherapie ist in den hausinternen Leitlinien zur perioperativen Betreuung geregelt. Ein Schmerztherapieprotokoll wird erstellt, Kontrolle und Modifikation werden erfasst. Im OP/Aufwachraum ist die Anästhesie für die Akutschmerztherapie verantwortlich. Im Intensiv- und stationären Bereich ist der Pflegedienst für die Therapiedurchführung und die Patientenüberwachung, der Arztdienst für die Therapieanordnung und Modifikation verantwortlich. Weitere Schmerztherapieverfahren wie der Einsatz von Schmerzpumpen und/ oder Plexusanästhesien werden unter der Verantwortung der Anästhesie angewandt.

### **Beschwerdemanagement:**

Das KEH verfügt über ein Beschwerdemanagement. Beschwerden werden als Chance zur Verbesserung gesehen.

Als Instrumente dienen die Meinungskarten und die persönliche Kontaktaufnahme. Die Verantwortliche nimmt monatlich an den Gruppenberatungen der Patienten/ Angehörigen der Abteilung Psychiatrie, Psychotherapie und Psychosomatik teil.

Für Patienten sind ehrenamtliche Patientenführsprecher tätig. Weiterhin stehen Seelsorger jederzeit als Ansprechpartner zur Verfügung.

Patienten werden bereits bei Aufnahme über die Möglichkeiten der Meinungsäußerung informiert. Auf allen Stationen liegen Meinungskarten aus. Diese richten sich an die Patienten, Angehörige und Besucher. Aushänge auf den Stationen informieren über Verantwortliche mit Namen und Telefonnummer.

Meinungskarten können persönlich, direkt über die Stationen abgegeben werden oder anonym in Patientenbriefkästen, die in den Fachbereichen und im Verwaltungsgebäude vorhanden sind, eingeworfen werden. Patienten, die eine Kontaktaufnahme wünschen, erhalten zunächst einen Zwischenbescheid. Innerhalb von 21 Tagen wird die Beschwerde durch den Verantwortlichen beantwortet. Halbjährlich werden die Patientenbeschwerden durch Verantwortliche ausgewertet und die Ergebnisse vorgestellt. Die Auswertung der Ergebnisse ergeben Hinweise zu Veränderungen. Soweit eine Verbesserung möglich ist, wird diese zeitnah umgesetzt.

### **Fehler- und Risikomanagement (z.B. Critical Incident Reporting System (CIRS), Maßnahmen und Projekte zur Erhöhung der Patientensicherheit):**

Die Erfassung besonderer Vorkommnisse ist in einer Dienstanweisung für alle Mitarbeiter einheitlich geregelt. Diese schließt den Meldevorgang und die Kriterien eines besonderen Vorkommnisses mit ein.

Besondere Vorkommnisse werden regelmäßig in der Krankenhausbetriebsleitung ausgewertet und Maßnahmen zur

Vermeidung ergriffen. So wurde auf Grund der Auswertung von Patientenstürzen, der Expertenstandard zur Sturzprophylaxe und Risikoerfassung eingeführt.

In der Abteilung für Psychiatrie wurde ein standardisiertes Vorgehen zur Nachbearbeitung/ Bedingungsanalyse nach Gewalteskalationen oder anderen Zwischenfällen erarbeitet. Protokolle der freiheitsentziehenden Maßnahmen werden in der Abteilung für Psychiatrie monatlich überprüft und abteilungsbezogen ausgewertet. Weiterhin liegen Handlungsanweisungen in der Psychiatrie und Kinder- und Jugendpsychiatrie bzgl. Eigengefährdung, Suizidalität, Selbstverletzung, Entweichung und Fremdaggressivität in Form von Notfallboards vor.

Darüber hinaus werden in der Abteilung für Psychiatrie unerwünschte Arzneimittelwirkungen speziell von Psychopharmaka systematisch erfasst und ausgewertet. (Mitarbeit in der bundesweiten Arbeitsgruppe AMSP).

Zu Verabreichung von Blut- und Blutprodukten liegt ein Qualitätssicherungshandbuch vor, dort sind u.a. Maßnahmen zur Komplikationsprophylaxe und zu Transfusionszwischenfällen verankert.

Die Fachabteilung Anästhesiologie nimmt am bundesweiten Fehlermeldesystem PASOS teil.

Im Oktober 2008 wurde der Projektauftrag zur Einführung eines pflegerischen und medizinischen Risikomanagements erteilt. Bestandteil des Projektes ist die Entwicklung und Implementierung eines Critical Incident Reporting System (CIRS).

### **Morbiditäts- und Mortalitätsbesprechungen:**

In allen Fachabteilungen finden epikritische Untersuchungen von Todesfällen statt.

Im Fachbereich der Allgemeinchirurgie finden Letalitäts-/ Morbiditätskonferenzen zu Untersuchung und Bewertung von Todesfällen statt.

Mittels eines Klinikmanagementsystems werden Diagnose- und operationsbezogene Letalitätsstatistiken geführt. Diese werden im Monatsbericht den Chefarzten der Abteilung zur Verfügung gestellt.

Individuelle und taggenaue Auswertungen sind über benutzerdefinierte Dimensionenauswahl möglich.

### **Patienten-Befragungen:**

Befragungen sind im KEH ein wichtiges Instrument, um Verbesserungspotentiale aufzuzeigen und die Qualität unserer Leistungen zu verbessern.

2008 haben wir eine Patientenbefragung zur Messung der Zufriedenheit und zum Vergleich mit anderen Krankenhäusern durch ein unabhängiges Institut durchführen lassen. Es wurde eine abteilungsübergreifende Arbeitsgruppe zur Auswertung der Ergebnisse und zur Ableitung von Verbesserungsmaßnahmen gebildet. Die Auswertung erfolgte abteilungs- und



stationspezifisch. Ein Vergleich der Patientenzufriedenheit in den verschiedenen Fachabteilungen wurde durchgeführt. Die Ergebnisse der Patientenbefragung wurden im KEH-REPORT veröffentlicht.

Das KEH wird regelmäßig über die Ergebnisse externer Patientenbefragungen, beispielsweise durch Krankenkassen, informiert. Auch diese Ergebnisse werden einem strukturierten Auswertungsprozess unterzogen und veröffentlicht.

### **Mitarbeiter-Befragungen:**

2008 wurde durch ein unabhängiges Institut eine anonyme Mitarbeiterbefragung im KEH durchgeführt. Ziel war die Messung der Mitarbeiterzufriedenheit. Eine abteilungsübergreifende Arbeitsgruppe wertete die Ergebnisse aus und leitete Verbesserungsmaßnahmen ab. Die Ergebnisse der Mitarbeiterbefragung wurden den Mitarbeitern auf einer Veranstaltung präsentiert und im KEH-REPORT veröffentlicht.

### **Einweiser-Befragungen:**

Die einzelnen Fachabteilungen des Hauses pflegen die Kontakte mit externen Partner im Rahmen von Kooperationen, Fachtagungen oder im Rahmen von Fort- und Weiterbildungsangeboten. Kooperationspartner nehmen an den im KEH angebotenen Fortbildungen teil. Der Austausch erfolgt vor Ort.

Die Abteilung für Kinder- und Jugendpsychiatrie pflegt den jährlichen Austausch mit anderen Einrichtungen der Kinder- und Jugendpsychiatrie im Rahmen von Exkursionen.

Für 2009 wurde eine Einweiserbefragung vorbereitet. Sie wird durch ein unabhängiges Institut durchgeführt.

### **Maßnahmen zur Patienten-Information und -Aufklärung:**

Informationen im Vorfeld der Aufnahme stehen den Patienten auf der Homepage des KEH und in Form von Flyern zur Verfügung.

Durch Kooperationen mit Haus- und Fachärzten kann der Patient gezielt informiert werden.

Patienten, die über die Ambulanzen der somatischen Abteilung zu uns kommen, haben hier die Möglichkeit, sich umfassend zum geplanten Eingriff zu informieren.

Jeder Patient erhält bei der Aufnahme eine Patientenmappe. Darin sind enthalten:

- ein Faltblatt „Patienteninformation“, zum Beispiel mit Informationen zu Aufnahme, Besuch, Service, Datenschutz, Entlassung, Gottesdiensten, Patientenfürsprecher, Sozialdienst, Seelsorge,
- einen Übersichtsplan „Was ist wo“,
- eine Meinungskarte,
- Informationsblätter über Zuzahlung, Telefon, TV,
- ein Informationsblatt zum Umgang mit Wertsachen.

In der Psychiatrie, Psychotherapie und Psychosomatik und in der Kinder- und Jugendpsychiatrie finden bei bestimmten Patientengruppen und auf eigenen Wunsch vorstationäre Informationsgespräche statt. In den Tageskliniken der Psychiatrie, Psychosomatik und Psychotherapie finden wöchentlich Informationscafé's statt.

In der psychiatrischen Institutsambulanz der Kinder- und Jugendpsychiatrie werden mit den Eltern Spezialangebote besprochen und Informationsmaterial ausgehändigt.

Die Patienten werden in die Behandlungsplanung einbezogen. Sie werden über alle Behandlungsabläufe und pflegerischen Maßnahmen informiert und aufgeklärt. Auf Wunsch werden die Angehörigen in die Behandlungsplanung mit einbezogen. Patientenentscheidungen (z.B. Patientenverfügung) werden respektiert.

Innerhalb der ersten 24 Stunden erfolgt in Abstimmung mit dem Patienten die Festlegung des Behandlungsprozesses.

## **Hygienemanagement:**

Im KEH existiert ein verbindlicher Hygieneplan. Die Meldung nosokomialer Infektionen erfolgt über das Krankenhausinformationssystem direkt an die Hygienefachkraft. Durch sie erfolgt die Erfassung und Auswertung der nosokomialen Infektionen.

Das KEH nimmt seit dem Jahr 2000 an der KISS-Studie teil. Dabei werden ausgewählte Indikatoroperationen und deviceassoziierte Infektionen der Intensivstationen an das Nationale Referenzzentrum gemeldet. Eine statistische Auswertung der Referenzdaten erfolgt halbjährlich.

Im Hygieneplan sind alle Meldewege festgelegt und Ansprechpartner mit Telefon und Adresse benannt.

1x jährlich findet eine zentrale Fortbildung der beratenden Krankenhaushygienikerin statt. In der 2x jährlich tagenden Hygienekommission werden die erfassten Daten ausgewertet, eine Problemanalyse erstellt und Interventionsmaßnahmen eingeleitet. Neuerungen in der Krankenhaushygiene werden durch die Mitglieder der Hygienekommission an die Fachabteilungen vermittelt und dokumentiert.

In jedem Fachbereich und auf jeder Station gibt es hygienebeauftragte Pflegekräfte und hygienebeauftragte Ärzte. Diese

sind verantwortlich für die Einhaltung der Hygienerichtlinien in ihrem Bereich. Treffen zu Schulungen und Informationsaustausch finden 3x jährlich statt.

Vorgaben zum Umgang mit Patienten bei bestimmten Infektionserregern basieren auf den Empfehlungen des Robert-Koch-Institutes, des Nationalen Referenzzentrums und aktuellen Veröffentlichungen in der Fachliteratur (z.B. Bundesgesundheitsblatt und Epidemiologisches Bulletin).

### **Sonstige:**

Die interne Qualitätssicherung wird durch ein strukturiertes Beauftragtenwesen kontinuierlich überprüft und sichergestellt.

## **D-5 Qualitätsmanagementprojekte**

### **Zentrale Aufnahme und Diagnostik**

Neben einer qualitativ hochwertigen Behandlung sind optimierte Abläufe zur Erhöhung der Patienten-, Einweiser- und Mitarbeiterzufriedenheit sowie zur Erlössicherung notwendig. Der Aufnahmeprozess beinhaltet dazu eine Reihe von Verbesserungspotenzialen. Daher ist die Errichtung einer „Zentralen Aufnahme und Diagnostik“ (ZAD) ein wichtiges Ziel. Durch klare, verbindliche und einheitliche Zuständigkeiten und Regelungen sowie durch Reduzierung von Schnittstellen soll der Prozess der Patientenaufnahme besser organisiert werden. Dazu werden die jetzt an verschiedenen Orten durchgeführten, teilweise redundanten Aufgaben gebündelt. Der Patient hat einen Anlaufpunkt, von dem er entsprechend seines Anliegen weitergeleitet wird. Der Empfang ist 24 Stunden besetzt und steht jederzeit für Auskünfte zur Verfügung. Über die zentrale Rufnummer 5472 - 0 werden die Mitarbeiter Fragen kompetent beantworten bzw. mit Mitarbeitern der Fachabteilungen gemäß den Wünschen und Bedürfnissen verbinden. Hierzu werden der Eingangsbereich und das Foyer im Haus 103 erweitert und umgestaltet sowie ein Empfang eingerichtet.

Um den nachstationären medizinischen und pflegerischen Versorgungsbedarf der Patienten Rechnung zu tragen, Brüche in der Weiterversorgung zu vermeiden und die Qualität der Behandlung zu sichern, wird bereits im Aufnahmeprozess die Entlassung geplant. In der ZAD werden alle relevanten Daten dokumentiert. Die Mitarbeiter des Fallmanagements bilden die Verbindung zum Sozialdienst und den Stationen. Mit der stationären Aufnahme wird der Patient ausführlich auf die nachstationären Begebenheiten vorbereitet.

Mit der ZAD sollen auch unseren Einweisern Vorteile entstehen. Sie finden u.a. im Zentrum einen kompetenten Ansprechpartner bzw. werden an diesen weiter geleitet. Sie können einen festen Termin zur Patientenvorstellung vereinbaren.

Durch diese Organisation wird eine effiziente Struktur geschaffen, die es erlaubt, die Patientinnen und Patienten mit sehr kurzen Wartezeiten kompetent und schnell zu betreuen.

### **Casemanagement**

Steigende Fallzahlen und die Abrechnung nach DRG erfordern Prozessoptimierung und innovative Ablaufsteuerung. Durch die Implementierung der neuen Abteilung Casemanagement soll die Koordination zwischen den Berufsgruppen verbessert werden und eine Verknüpfung von Ökonomie und Medizin stattfinden. Die Casemanager werden zur Zeit in den Abteilungen Innere Medizin und Gefäßchirurgie und der künftigen ZAD eingesetzt, um dort eine Verweildauerverkürzung in Zusammenarbeit mit dem Entlassungsmanager zu erreichen. Darüber hinaus gehören die Codierungsoptimierung und die Bearbeitung von Anfragen des medizinischen Dienstes der Krankenkassen zum Aufgabenprofil.

### **Klinische Behandlungspfade**

Die Einführung von klinischen Behandlungspfaden soll eine strukturierte klinische Behandlungsplanung auf PC-Basis patientenbezogen ermöglichen. Hierbei soll das gesamte Behandlungsteam einbezogen werden.

Mit der Einführung soll eine Optimierung der Behandlungsdauer, der medizinischen Behandlungsqualität, der Dokumentation, der Leistungserfassung und Leistungsplanung, sowie eine Verbesserung der Behandlungscoordination erzielt werden.

### **CIRS**

Es wird ein Critical Incident Reporting System entwickelt, um systematisch mögliche Fehler- und Gefahrenquellen zu erfassen und zu beseitigen. Dadurch wird die Sicherheit von Patienten und Mitarbeitern erhöht. Es wird ein standardisiertes Verfahren zur Bearbeitung von Meldungen über Critical Incidents entwickelt.

### **Aufbau eines Kennzahlensystems außerhalb des betriebswirtschaftlichen Bereiches**

Mit dem Aufbau dieses Kennzahlensystems soll ein Instrument zur Qualitätsplanung und Qualitätskontrolle geschaffen werden. Es sollen Stärken und Schwächen der Leistungserbringung sichtbar gemacht werden.

### **Personalentwicklung**

Das Personalentwicklungskonzept des KEH wird überarbeitet. Damit wollen wir als Arbeitgeber noch attraktiver werden indem die Wünsche unserer Mitarbeiter noch mehr Beachtung finden und die Motivation und Zufriedenheit weiter gefördert wird.

## **Seelsorge**

Es wird ein Konzept zur Seelsorge erstellt mit dem Ziel, die Wahrnehmung der seelsorgerischen Arbeit im KEH zu verbessern und das Angebot der Seelsorge unseren Patienten, deren Angehörigen und unseren Mitarbeitern näher zu bringen.

## **D-6 Bewertung des Qualitätsmanagements**

### **Christliches Gütesiegel - proCumCert (pCC)**

Das Zertifizierungsverfahren nach KTQ wurde zunächst für Krankenhäuser unabhängig von der Trägerschaft begründet. Das im April 2006 verliehene Zertifikat nach KTQ für unser Haus hat eine drei-jährige Gültigkeit.

Konfessionelle Krankenhäuser ziehen weitere Qualitätsmerkmale für die Beurteilung ihrer Arbeit heran, die durch ein umfangreicheres Gütesiegel - proCumCert (pCC) - zertifiziert werden

Neben den Kategorien der KTQ werden bei pCC Qualitätskriterien überprüft, die kirchliche Krankenhäuser insbesondere Maßstäbe prägen und ihr Profil stärken. Dazu gehören Träger-ver-ant-wortung, Sozialkompetenz im Umgang mit Patienten und Mitarbeitern, Spiritualität sowie Verantwortung gegenüber der Gesellschaft.

Die Weiterentwicklung des bestehenden Qualitätsmanagementsystems nach pCC inklusive KTQ erfolgt ähnlich wie bei der KTQ-Zertifizierung 2006, in Anlehnung an einen Kriterienkatalog.

Der grundsätzliche Ansatz für die Fremdbewertung ist eine Selbstbewertung in folgenden Kategorien:

- Patientenorientierung im Krankenhaus (KTQ/pCC)
- Sicherstellung der Mitarbeiterorientierung (KTQ/pCC)
- Sicherheit im Krankenhaus (KTQ)
- Informationswesen (KTQ)
- Krankenhausführung (KTQ/pCC)
- Qualitätsmanagement (KTQ)
- Spiritualität (pCC)
- Verantwortung gegenüber der Gesellschaft (pCC)
- Trägerverantwortung (pCC)

Mit der Re-Zertifizierung nach proCumCert setzen wir den zweiten Meilenstein auf dem Weg zum besseren Krankenhaus.