

Strukturierter Qualitätsbericht

gemäß § 137 Abs. 3 Satz 1 Nr. 4 SGB V

für das Berichtsjahr 2008

Krankenhaus Martha–Maria Halle–Dölau

Dieser Qualitätsbericht wurde mit dem von der DKTIG herausgegebenen Erfassungstool IPQ auf der Basis der Software ProMaTo® QB am 26.08.2009 um 10:06 Uhr erstellt.

DKTIG: <http://www.dktig.de>

ProMaTo: <http://www.netfutura.de>



**MARTHA
MARIA**

Unternehmen
Menschlichkeit

Krankenhaus Martha–Maria Halle–Dölau

Im Zentrum: Der Mensch

Einleitung.....	8
Teil A – Struktur- und Leistungsdaten des Krankenhauses	11
<i>A-1 Allgemeine Kontaktdaten des Krankenhauses.....</i>	<i>11</i>
<i>A-2 Institutionskennzeichen des Krankenhauses.....</i>	<i>11</i>
<i>A-3 Standort(nummer)</i>	<i>11</i>
<i>A-4 Name und Art des Krankenhausträgers.....</i>	<i>12</i>
<i>A-5 Akademisches Lehrkrankenhaus.....</i>	<i>12</i>
<i>A-6 Organisationsstruktur des Krankenhauses</i>	<i>12</i>
<i>A-7 Regionale Versorgungsverpflichtung für die Psychiatrie.....</i>	<i>13</i>
<i>A-8 Fachabteilungsübergreifende Versorgungsschwerpunkte des Krankenhauses</i>	<i>14</i>
<i>A-9 Fachabteilungsübergreifende medizinisch–pflegerische Leistungsangebote des Krankenhauses</i>	<i>22</i>
<i>A-10 Allgemeine nicht–medizinische Serviceangebote des Krankenhauses.....</i>	<i>32</i>
<i>A-11 Forschung und Lehre des Krankenhauses.....</i>	<i>38</i>
<i>A-12 Anzahl der Betten im gesamten Krankenhaus nach § 108/109 SGB V.....</i>	<i>41</i>
<i>A-13 Fallzahlen des Krankenhauses:</i>	<i>41</i>
<i>A-14 Personal des Krankenhauses.....</i>	<i>41</i>
Teil B – Struktur- und Leistungsdaten der Organisationseinheiten / Fachabteilungen	44
B-[1] Fachabteilung Institut für Radiologie.....	44
<i>B-[1].1 Name der Organisationseinheit/Fachabteilung.....</i>	<i>44</i>
<i>B-[1].2 Versorgungsschwerpunkte [Institut für Radiologie].....</i>	<i>45</i>
<i>B-[1].3 Medizinisch–pflegerische Leistungsangebote [Institut für Radiologie].....</i>	<i>45</i>
<i>B-[1].4 Nicht–medizinische Serviceangebote [Institut für Radiologie].....</i>	<i>46</i>
<i>B-[1].5 Fallzahlen der Organisationseinheit / Fachabteilung.....</i>	<i>46</i>
<i>B-[1].6 Diagnosen nach ICD</i>	<i>46</i>
<i>B-[1].7 Prozeduren nach OPS.....</i>	<i>46</i>
<i>B-[1].8 Ambulante Behandlungsmöglichkeiten</i>	<i>46</i>
<i>B-[1].9 Ambulante Operationen nach § 115b SGB V.....</i>	<i>47</i>
<i>B-[1].10 Zulassung zum Durchgangs–Arztverfahren der Berufsgenossenschaft.....</i>	<i>47</i>
<i>B-[1].11 Apparative Ausstattung.....</i>	<i>47</i>
<i>B-[1].12 Personelle Ausstattung.....</i>	<i>47</i>
B-[2] Fachabteilung Institut für Pathologie.....	50
<i>B-[2].1 Name der Organisationseinheit/Fachabteilung.....</i>	<i>50</i>
<i>B-[2].2 Versorgungsschwerpunkte [Institut für Pathologie].....</i>	<i>50</i>
<i>B-[2].3 Medizinisch–pflegerische Leistungsangebote [Institut für Pathologie]</i>	<i>51</i>
<i>B-[2].4 Nicht–medizinische Serviceangebote [Institut für Pathologie].....</i>	<i>51</i>
<i>B-[2].5 Fallzahlen der Organisationseinheit / Fachabteilung.....</i>	<i>51</i>
<i>B-[2].6 Diagnosen nach ICD</i>	<i>51</i>
<i>B-[2].7 Prozeduren nach OPS.....</i>	<i>51</i>
<i>B-[2].8 Ambulante Behandlungsmöglichkeiten</i>	<i>51</i>



**MARTHA
MARIA**

Unternehmen
Menschlichkeit

<i>B–[2].9 Ambulante Operationen nach § 115b SGB V</i>	52
<i>B–[2].10 Zulassung zum Durchgangs–Arztverfahren der Berufsgenossenschaft</i>	52
<i>B–[2].11 Apparative Ausstattung</i>	52
<i>B–[2].12 Personelle Ausstattung</i>	52
B–[3] Fachabteilung Klinik für Innere Medizin I	54
<i>B–[3].1 Name der Organisationseinheit/Fachabteilung</i>	54
<i>B–[3].2 Versorgungsschwerpunkte [Klinik für Innere Medizin I]</i>	55
<i>B–[3].3 Medizinisch–pflegerische Leistungsangebote [Klinik für Innere Medizin I]</i>	56
<i>B–[3].4 Nicht–medizinische Serviceangebote [Klinik für Innere Medizin I]</i>	57
<i>B–[3].5 Fallzahlen der Organisationseinheit / Fachabteilung</i>	57
<i>B–[3].6 Diagnosen nach ICD</i>	57
<i>B–[3].7 Prozeduren nach OPS</i>	58
<i>B–[3].8 Ambulante Behandlungsmöglichkeiten</i>	60
<i>B–[3].9 Ambulante Operationen nach § 115b SGB V</i>	60
<i>B–[3].10 Zulassung zum Durchgangs–Arztverfahren der Berufsgenossenschaft</i>	60
<i>B–[3].11 Apparative Ausstattung</i>	60
<i>B–[3].12 Personelle Ausstattung</i>	62
B–[4] Fachabteilung Klinik für Innere Medizin II	65
<i>B–[4].1 Name der Organisationseinheit/Fachabteilung</i>	65
<i>B–[4].2 Versorgungsschwerpunkte [Klinik für Innere Medizin II]</i>	65
<i>B–[4].3 Medizinisch–pflegerische Leistungsangebote [Klinik für Innere Medizin II]</i>	67
<i>B–[4].4 Nicht–medizinische Serviceangebote [Klinik für Innere Medizin II]</i>	68
<i>B–[4].5 Fallzahlen der Organisationseinheit / Fachabteilung</i>	68
<i>B–[4].6 Diagnosen nach ICD</i>	68
<i>B–[4].7 Prozeduren nach OPS</i>	69
<i>B–[4].8 Ambulante Behandlungsmöglichkeiten</i>	71
<i>B–[4].9 Ambulante Operationen nach § 115b SGB V</i>	72
<i>B–[4].10 Zulassung zum Durchgangs–Arztverfahren der Berufsgenossenschaft</i>	72
<i>B–[4].11 Apparative Ausstattung</i>	72
<i>B–[4].12 Personelle Ausstattung</i>	73
B–[5] Fachabteilung Klinik für Allgemein– und Visceralchirurgie	76
<i>B–[5].1 Name der Organisationseinheit/Fachabteilung</i>	76
<i>B–[5].2 Versorgungsschwerpunkte [Klinik für Allgemein– und Visceralchirurgie]</i>	76
<i>B–[5].3 Medizinisch–pflegerische Leistungsangebote [Klinik für Allgemein– und Visceralchirurgie]</i>	77
<i>B–[5].4 Nicht–medizinische Serviceangebote [Klinik für Allgemein– und Visceralchirurgie]</i>	77
<i>B–[5].5 Fallzahlen der Organisationseinheit / Fachabteilung</i>	77
<i>B–[5].6 Diagnosen nach ICD</i>	78
<i>B–[5].7 Prozeduren nach OPS</i>	79
<i>B–[5].8 Ambulante Behandlungsmöglichkeiten</i>	80
<i>B–[5].9 Ambulante Operationen nach § 115b SGB V</i>	80
<i>B–[5].10 Zulassung zum Durchgangs–Arztverfahren der Berufsgenossenschaft</i>	81



<i>B–[5].11 Apparative Ausstattung</i>	81
<i>B–[5].12 Personelle Ausstattung</i>	82
B–[6] Fachabteilung Klinik für Unfall-, Wiederherstellungs- und Handchirurgie	85
<i>B–[6].1 Name der Organisationseinheit/Fachabteilung</i>	85
<i>B–[6].2 Versorgungsschwerpunkte [Klinik für Unfall-, Wiederherstellungs- und Handchirurgie]</i>	86
<i>B–[6].3 Medizinisch–pflegerische Leistungsangebote [Klinik für Unfall-, Wiederherstellungs- und Handchirurgie]</i>	90
<i>B–[6].4 Nicht–medizinische Serviceangebote [Klinik für Unfall-, Wiederherstellungs- und Handchirurgie]</i>	90
<i>B–[6].5 Fallzahlen der Organisationseinheit / Fachabteilung</i>	91
<i>B–[6].6 Diagnosen nach ICD</i>	91
<i>B–[6].7 Prozeduren nach OPS</i>	92
<i>B–[6].8 Ambulante Behandlungsmöglichkeiten</i>	93
<i>B–[6].9 Ambulante Operationen nach § 115b SGB V</i>	94
<i>B–[6].10 Zulassung zum Durchgangs–Arztverfahren der Berufsgenossenschaft</i>	95
<i>B–[6].11 Apparative Ausstattung</i>	95
<i>B–[6].12 Personelle Ausstattung</i>	96
B–[7] Fachabteilung Klinik für Thoraxchirurgie	100
<i>B–[7].1 Name der Organisationseinheit/Fachabteilung</i>	100
<i>B–[7].2 Versorgungsschwerpunkte [Klinik für Thoraxchirurgie]</i>	101
<i>B–[7].3 Medizinisch–pflegerische Leistungsangebote [Klinik für Thoraxchirurgie]</i>	103
<i>B–[7].4 Nicht–medizinische Serviceangebote [Klinik für Thoraxchirurgie]</i>	103
<i>B–[7].5 Fallzahlen der Organisationseinheit / Fachabteilung</i>	103
<i>B–[7].6 Diagnosen nach ICD</i>	103
<i>B–[7].7 Prozeduren nach OPS</i>	105
<i>B–[7].8 Ambulante Behandlungsmöglichkeiten</i>	106
<i>B–[7].9 Ambulante Operationen nach § 115b SGB V</i>	106
<i>B–[7].10 Zulassung zum Durchgangs–Arztverfahren der Berufsgenossenschaft</i>	106
<i>B–[7].11 Apparative Ausstattung</i>	107
<i>B–[7].12 Personelle Ausstattung</i>	107
B–[8] Fachabteilung Klinik für Urologie	110
<i>B–[8].1 Name der Organisationseinheit/Fachabteilung</i>	110
<i>B–[8].2 Versorgungsschwerpunkte [Klinik für Urologie]</i>	110
<i>B–[8].3 Medizinisch–pflegerische Leistungsangebote [Klinik für Urologie]</i>	111
<i>B–[8].4 Nicht–medizinische Serviceangebote [Klinik für Urologie]</i>	111
<i>B–[8].5 Fallzahlen der Organisationseinheit / Fachabteilung</i>	112
<i>B–[8].6 Diagnosen nach ICD</i>	112
<i>B–[8].7 Prozeduren nach OPS</i>	113
<i>B–[8].8 Ambulante Behandlungsmöglichkeiten</i>	114
<i>B–[8].9 Ambulante Operationen nach § 115b SGB V</i>	115
<i>B–[8].10 Zulassung zum Durchgangs–Arztverfahren der Berufsgenossenschaft</i>	115
<i>B–[8].11 Apparative Ausstattung</i>	115



<i>B–[8].12 Personelle Ausstattung</i>	116
B–[9] Fachabteilung Klinik für Orthopädie	118
<i>B–[9].1 Name der Organisationseinheit/Fachabteilung</i>	118
<i>B–[9].2 Versorgungsschwerpunkte [Klinik für Orthopädie]</i>	118
<i>B–[9].3 Medizinisch–pflegerische Leistungsangebote [Klinik für Orthopädie]</i>	120
<i>B–[9].4 Nicht–medizinische Serviceangebote [Klinik für Orthopädie]</i>	121
<i>B–[9].5 Fallzahlen der Organisationseinheit / Fachabteilung</i>	121
<i>B–[9].6 Diagnosen nach ICD</i>	121
<i>B–[9].7 Prozeduren nach OPS</i>	122
<i>B–[9].8 Ambulante Behandlungsmöglichkeiten</i>	124
<i>B–[9].9 Ambulante Operationen nach § 115b SGB V</i>	124
<i>B–[9].10 Zulassung zum Durchgangs–Arztverfahren der Berufsgenossenschaft</i> ...	125
<i>B–[9].11 Apparative Ausstattung</i>	125
<i>B–[9].12 Personelle Ausstattung</i>	125
B–[10] Fachabteilung Klinik für Frauenheilkunde	128
<i>B–[10].1 Name der Organisationseinheit/Fachabteilung</i>	128
<i>B–[10].2 Versorgungsschwerpunkte [Klinik für Frauenheilkunde]</i>	128
<i>B–[10].3 Medizinisch–pflegerische Leistungsangebote [Klinik für Frauenheilkunde]</i>	131
<i>B–[10].4 Nicht–medizinische Serviceangebote [Klinik für Frauenheilkunde]</i>	131
<i>B–[10].5 Fallzahlen der Organisationseinheit / Fachabteilung</i>	132
<i>B–[10].6 Diagnosen nach ICD</i>	132
<i>B–[10].7 Prozeduren nach OPS</i>	133
<i>B–[10].8 Ambulante Behandlungsmöglichkeiten</i>	134
<i>B–[10].9 Ambulante Operationen nach § 115b SGB V</i>	135
<i>B–[10].10 Zulassung zum Durchgangs–Arztverfahren der Berufsgenossenschaft</i> ..	136
<i>B–[10].11 Apparative Ausstattung</i>	136
<i>B–[10].12 Personelle Ausstattung</i>	138
B–[11] Fachabteilung Klinik für Hals–, Nasen–, Ohrenheilkunde, Kopf– und Halschirurgie, Plastische Operationen	140
<i>B–[11].1 Name der Organisationseinheit/Fachabteilung</i>	140
<i>B–[11].2 Versorgungsschwerpunkte [Klinik für Hals–, Nasen–, Ohrenheilkunde, Kopf– und Halschirurgie, Plastische Operationen]</i>	140
<i>B–[11].3 Medizinisch–pflegerische Leistungsangebote [Klinik für Hals–, Nasen–, Ohrenheilkunde, Kopf– und Halschirurgie, Plastische Operationen]</i>	142
<i>B–[11].4 Nicht–medizinische Serviceangebote [Klinik für Hals–, Nasen–, Ohrenheilkunde, Kopf– und Halschirurgie, Plastische Operationen]</i>	143
<i>B–[11].5 Fallzahlen der Organisationseinheit / Fachabteilung</i>	143
<i>B–[11].6 Diagnosen nach ICD</i>	143
<i>B–[11].7 Prozeduren nach OPS</i>	144
<i>B–[11].8 Ambulante Behandlungsmöglichkeiten</i>	145
<i>B–[11].9 Ambulante Operationen nach § 115b SGB V</i>	146
<i>B–[11].10 Zulassung zum Durchgangs–Arztverfahren der Berufsgenossenschaft</i> ..	147
<i>B–[11].11 Apparative Ausstattung</i>	147



<i>B–[11].12 Personelle Ausstattung</i>	147
B–[12] Fachabteilung Klinik für Neurologie	150
<i>B–[12].1 Name der Organisationseinheit/Fachabteilung</i>	150
<i>B–[12].2 Versorgungsschwerpunkte [Klinik für Neurologie]</i>	150
<i>B–[12].3 Medizinisch–pflegerische Leistungsangebote [Klinik für Neurologie]</i> ...	152
<i>B–[12].4 Nicht–medizinische Serviceangebote [Klinik für Neurologie]</i>	153
<i>B–[12].5 Fallzahlen der Organisationseinheit / Fachabteilung</i>	153
<i>B–[12].6 Diagnosen nach ICD</i>	153
<i>B–[12].7 Prozeduren nach OPS</i>	154
<i>B–[12].8 Ambulante Behandlungsmöglichkeiten</i>	155
<i>B–[12].9 Ambulante Operationen nach § 115b SGB V</i>	156
<i>B–[12].10 Zulassung zum Durchgangs–Arztverfahren der Berufsgenossenschaft.</i>	156
<i>B–[12].11 Apparative Ausstattung</i>	156
<i>B–[12].12 Personelle Ausstattung</i>	157
B–[13] Fachabteilung Klinik für Anästhesiologie, Intensivmedizin und Schmerztherapie	159
<i>B–[13].1 Name der Organisationseinheit/Fachabteilung</i>	159
<i>B–[13].2 Versorgungsschwerpunkte [Klinik für Anästhesiologie, Intensivmedizin und Schmerztherapie]</i>	160
<i>B–[13].3 Medizinisch–pflegerische Leistungsangebote [Klinik für Anästhesiologie, Intensivmedizin und Schmerztherapie]</i>	161
<i>B–[13].4 Nicht–medizinische Serviceangebote [Klinik für Anästhesiologie, Intensivmedizin und Schmerztherapie]</i>	161
<i>B–[13].5 Fallzahlen der Organisationseinheit / Fachabteilung</i>	162
<i>B–[13].6 Diagnosen nach ICD</i>	162
<i>B–[13].7 Prozeduren nach OPS</i>	163
<i>B–[13].8 Ambulante Behandlungsmöglichkeiten</i>	164
<i>B–[13].9 Ambulante Operationen nach § 115b SGB V</i>	164
<i>B–[13].10 Zulassung zum Durchgangs–Arztverfahren der Berufsgenossenschaft.</i>	164
<i>B–[13].11 Apparative Ausstattung</i>	164
<i>B–[13].12 Personelle Ausstattung</i>	166
B–[14] Fachabteilung Interdisziplinäre Notaufnahme	168
<i>B–[14].1 Name der Organisationseinheit/Fachabteilung</i>	168
<i>B–[14].2 Versorgungsschwerpunkte [Interdisziplinäre Notaufnahme]</i>	168
<i>B–[14].3 Medizinisch–pflegerische Leistungsangebote [Interdisziplinäre Notaufnahme]</i>	169
<i>B–[14].4 Nicht–medizinische Serviceangebote [Interdisziplinäre Notaufnahme]</i> ..	169
<i>B–[14].5 Fallzahlen der Organisationseinheit / Fachabteilung</i>	169
<i>B–[14].6 Diagnosen nach ICD</i>	169
<i>B–[14].7 Prozeduren nach OPS</i>	169
<i>B–[14].8 Ambulante Behandlungsmöglichkeiten</i>	169
<i>B–[14].9 Ambulante Operationen nach § 115b SGB V</i>	170
<i>B–[14].10 Zulassung zum Durchgangs–Arztverfahren der Berufsgenossenschaft.</i>	170



<i>B-[14].11 Apparative Ausstattung</i>	170
<i>B-[14].12 Personelle Ausstattung</i>	171
Teil C – Qualitätssicherung.....	173
<i>C-1 Teilnahme externe vergleichende Qualitätssicherung nach § 137 Abs. 1 Satz 3 Nr. 1 SGB V (BQS-Verfahren)</i>	173
<i>C-2 Externe Qualitätssicherung nach Landesrecht gemäß § 112 SGB V</i>	173
<i>C-3 Qualitätssicherung bei Teilnahme an Disease-Management-Programmen (DMP) nach § 137f SGB V</i>	174
<i>C-4 Teilnahme an sonstigen Verfahren der externen vergleichenden Qualitätssicherung</i>	174
<i>C-5 Umsetzung der Mindestmengenvereinbarung nach § 137 SGB V</i>	176
<i>C-6 Umsetzung von Beschlüssen des Gemeinsamen Bundesausschusses zur Qualitätssicherung nach § 137 Abs. 1 Satz 1 Nr. 2 SGB V [neue Fassung] ("Strukturqualitätsvereinbarung")</i>	176
Teil D – Qualitätsmanagement.....	177
<i>D-1 Qualitätspolitik</i>	177
<i>D-2 Qualitätsziele</i>	179
<i>D-3 Aufbau des einrichtungsinternen Qualitätsmanagements</i>	182
<i>D-4 Instrumente des Qualitätsmanagements</i>	184
<i>D-5 Qualitätsmanagementprojekte</i>	186
<i>D-6 Bewertung des Qualitätsmanagements</i>	190



Krankenhaus Martha-Maria Halle-Dörlau

Im Zentrum: Der Mensch

Einleitung



Abbildung: Luftaufnahme Krankenhaus Martha-Maria Halle-Dörlau

Das Krankenhaus Martha-Maria Halle-Dörlau ist eine Einrichtung im Diakoniewerk Martha-Maria und Akademisches Lehrkrankenhaus der Martin-Luther-Universität Halle-Wittenberg. Die ruhige Stadtrandlage inmitten der Dörlauer Heide und der großzügig angelegte Krankenhauspark sind wichtige äußere Bedingungen für die Genesung unserer Patientinnen und Patienten.

Das Krankenhaus plant, sich im Jahr 2010 erneut nach KTQ (Kooperation für Transparenz und Qualität im Gesundheitswesen) zertifizieren zu lassen. Verschiedene Zentren und zertifizierte Abteilungen, wie das Prostatazentrum und die Stroke Unit, unterstreichen die hohe fachliche Qualität am Krankenhaus Martha-Maria in Halle-Dörlau. Seit 2006 verfügen wir über das Zertifikat "Schmerzfreies Krankenhaus".

Neben der fachlichen Qualifikation legt das Krankenhaus Martha-Maria besonderen Wert auf die dem Menschen zugewandte diakonische Ausrichtung. Ein Team aus Haupt- und Ehrenamtlichen bietet den Patientinnen und Patienten seelsorgerliche Hilfestellung an.

Als großer Arbeitgeber in der Region übernimmt Martha-Maria auch in verschiedenen gesellschaftlichen Belangen Verantwortung für die Menschen in der Region. Dazu gehört die Vernetzung im Bereich des Diakonischen Werkes und der Evangelisch-methodistischen Kirche ebenso dazu, wie das Engagement im Rahmen der städtischen Sozialstruktur.

Martha-Maria ist ein selbstständiges Diakoniewerk in der Evangelisch-methodistischen Kirche, die zur Arbeitsgemeinschaft Christlicher Kirchen gehört. Es weiß sich dem christlichen Auftrag zur Nächstenliebe verpflichtet.



**MARTHA
MARIA**

Unternehmen
Menschlichkeit

Krankenhaus Martha–Maria Halle–Dölau

Im Zentrum: Der Mensch

Martha-Maria ist tätig in den Arbeitsfeldern:

- Krankenhaus
- Altenhilfe
- Rehabilitation
- Krankenpflegeausbildung
- Diakonisches Jahr
- Kindertagesstätte
- Erholungseinrichtungen

und verwirklicht seinen Auftrag im Hinblick auf:

- Gesundheit
- Lebensqualität
- Ausbildung

Einrichtungen von Martha-Maria befinden sich in Nürnberg, München, Halle (Saale), Stuttgart, Nagold, Hohenschwangau, Wüstenrot, Lichtenstein-Honau und Freudenstadt. Außerdem ist Martha-Maria beteiligt an diakonischen Einrichtungen in Chemnitz und Plauen.

Der vorliegende Bericht bildet das breite Leistungsspektrum unseres Krankenhauses und seine Leistungsschwerpunkte ab. Er zeigt dem interessierten Leser das hohe Niveau unserer materiellen Rahmenbedingungen und gibt Einblick in unser Streben, ein Optimum an Patientenzufriedenheit zu erreichen.

Geschäftsführung der Martha-Maria Halle–Dölau gGmbH:

Walther Seiler
Thomas Völker

Ausführliche Informationen zum Krankenhaus Martha–Maria Halle–Dölau und zu den anderen Einrichtungen finden Sie auf unserer Homepage:

www.marthamaria-halle.de



**MARTHA
MARIA**

Unternehmen
Menschlichkeit

Krankenhaus Martha–Maria Halle–Dölau

Im Zentrum: Der Mensch

Verantwortlich:

Name	Abteilung	Tel. Nr.	Fax Nr.	Email
Pastor Walther Seiler	Pastoraler Geschäftsführer	0345 559 1103	0345 559 1398	halle@martha-maria.de
Thomas Völker	Kaufmännischer Geschäftsführer	0345 559 1103	0345 559 1398	halle@martha-maria.de
Gabriele Böning	Verwaltungsdirektorin	0345 559 1501	0345 559 1348	halle@martha-maria.de
Barbara Ide	Pflegedienstleiterin	0345 559 1365	0345 559 1328	halle@martha-maria.de
PD Dr. med. Wolfgang Schütte	Ärztlicher Direktor	0345 559 1227	0345 559 1568	halle@martha-maria.de
Dr. med. Frank Hoffmann	Stellvertretender Ärztlicher Direktor	0345 559 1891	0345 559 1893	halle@martha-maria.de

Ansprechpartner:

Name	Abteilung	Tel. Nr.	Fax Nr.	Email
Dr.med. Corina Lindemann-Sperfeld	Ärztliches Qualitätsmanagement	0345 559 1554	0345 559 1976	Corina.Lindemann@Martha-Maria.de

Links:

www.marthamaria-halle.de

Die Krankenhausleitung, vertreten durch Geschäftsführer Walther Seiler; Geschäftsführer Thomas Völker, ist verantwortlich für die Vollständigkeit und Richtigkeit der Angaben im Qualitätsbericht.



**MARTHA
MARIA**

Unternehmen
Menschlichkeit

Krankenhaus Martha-Maria Halle-Dölau

Im Zentrum: Der Mensch

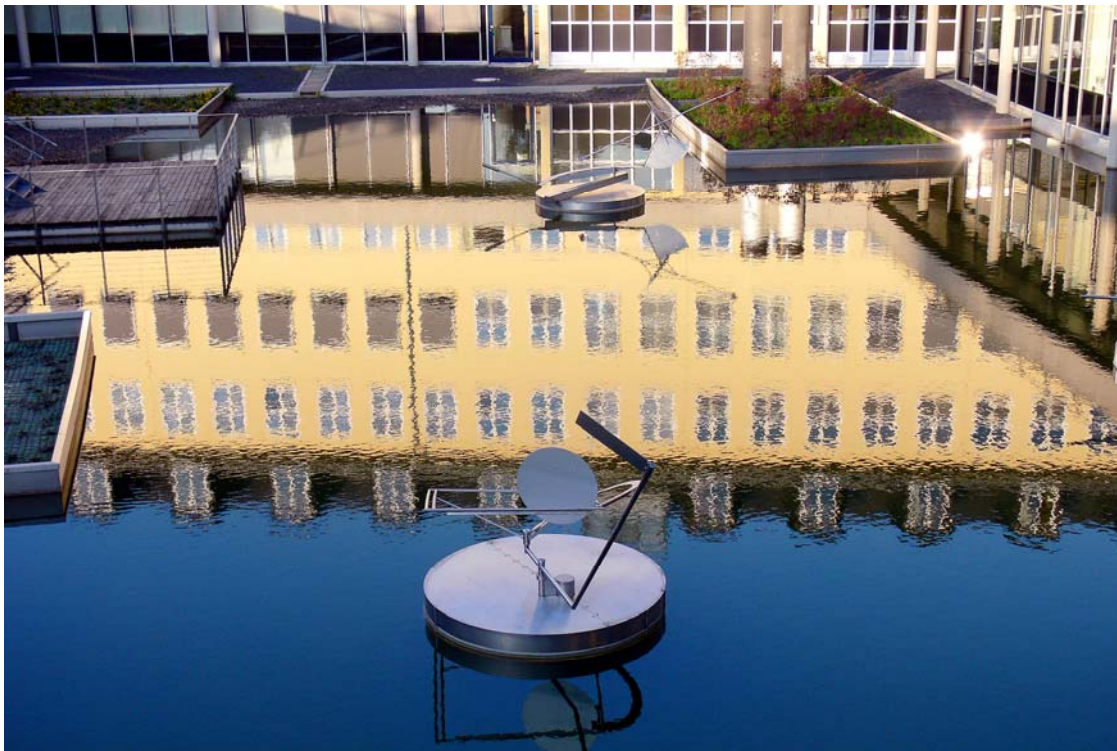

Teil A – Struktur- und Leistungsdaten des Krankenhauses

A-1 Allgemeine Kontaktdaten des Krankenhauses

Hausanschrift: Krankenhaus Martha-Maria Halle-Dölau
Röntgenstraße 1
06120 Halle (Saale)

Postanschrift: Postfach 900455
06056 Halle (Saale)

Telefon: 0345 / 5590
Fax: 0345 / 5591520
E-Mail: halle@martha-maria.de
Internet: <http://www.marthamaria-halle.de>

A-2 Institutionskennzeichen des Krankenhauses

261500768

A-3 Standort(nummer)

00



**MARTHA
MARIA**

Unternehmen
Menschlichkeit

Krankenhaus Martha-Maria Halle-Dörlau

Im Zentrum: Der Mensch

A-4 Name und Art des Krankenhasträgers

Name:

Diakoniewerk Martha-Maria

Art:

freigemeinnützig

A-5 Akademisches Lehrkrankenhaus

Ja

Universität: Martin-Luther-Universität Halle-Wittenberg

A-6 Organisationsstruktur des Krankenhauses

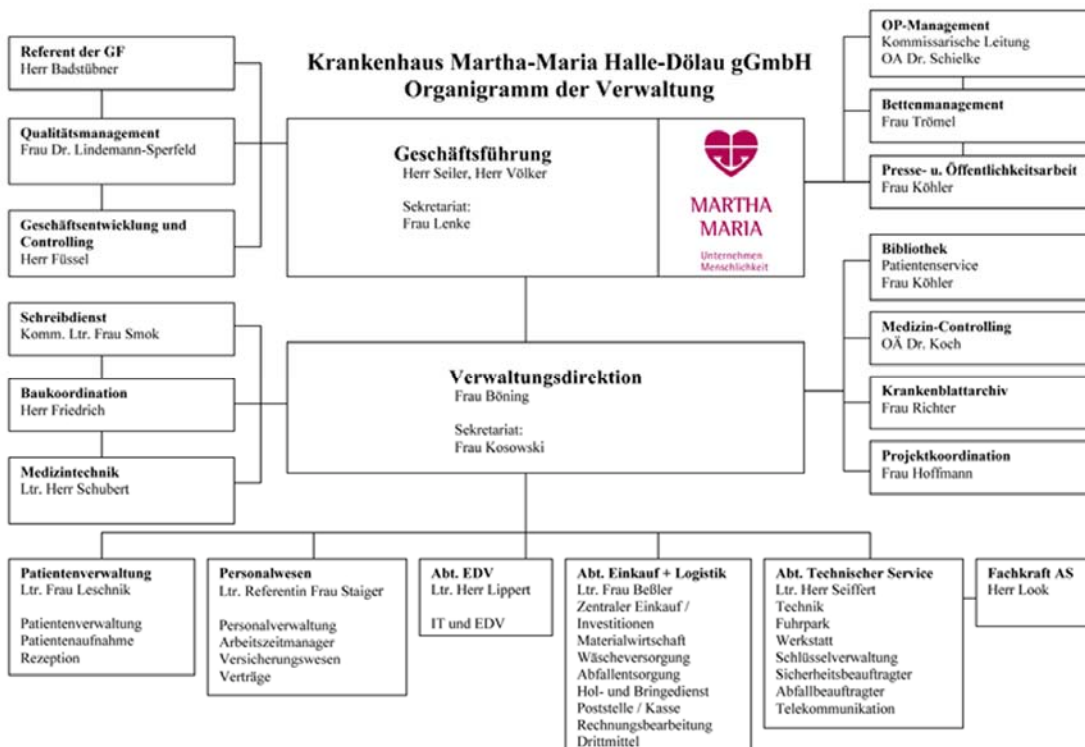

**MARTHA
MARIA**

Unternehmen
Menschlichkeit

Krankenhaus Martha–Maria Halle–Dölau

Im Zentrum: Der Mensch

Organigramm der Kliniken

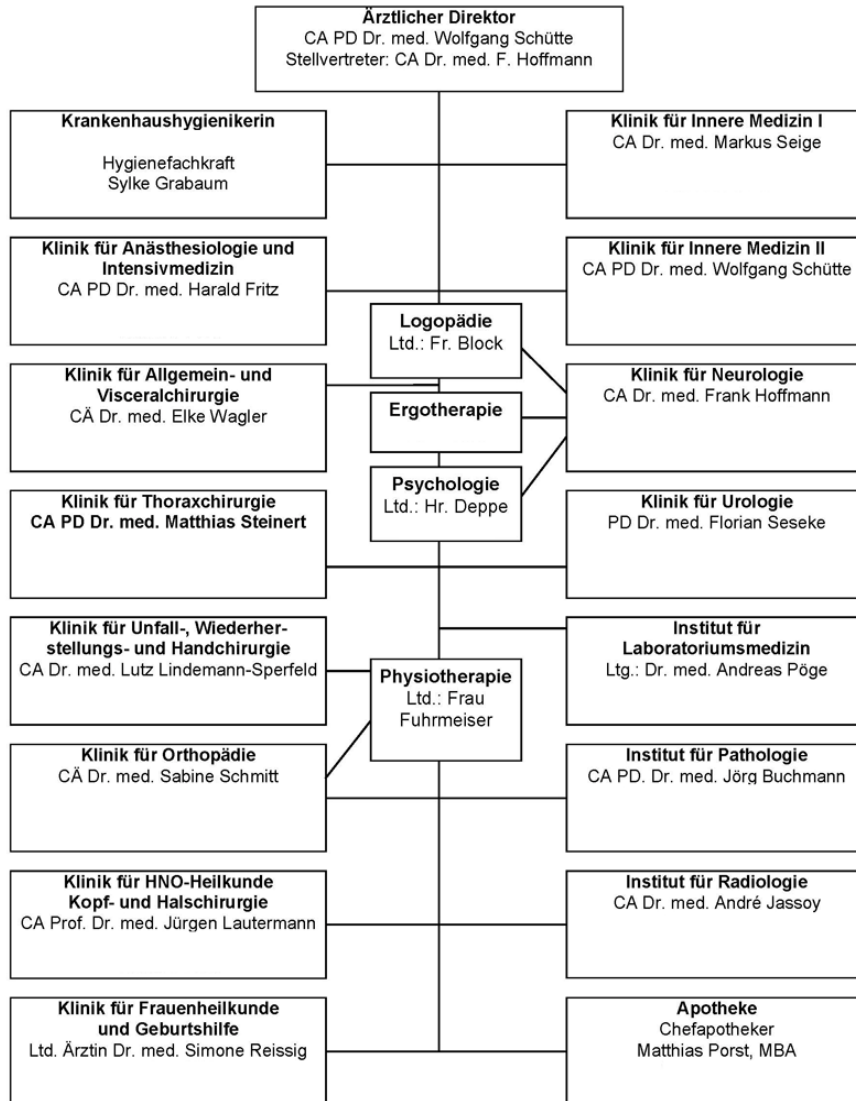

A–7 Regionale Versorgungsverpflichtung für die Psychiatrie

trifft nicht zu / entfällt



**MARTHA
MARIA**

Unternehmen
Menschlichkeit

A-8 Fachabteilungsübergreifende Versorgungsschwerpunkte des Krankenhauses

Nr.	Fachabteilungsübergreifender Versorgungsschwerpunkt:	Fachabteilungen, die an dem Versorgungsschwerpunkt beteiligt sind:	Kommentar / Erläuterung:
VS10	Abdominalzentrum (Magen-Darm-Zentrum)	Klinik für Allgemein- und Visceralchirurgie, Klinik für Innere Medizin I, Klinik für Innere Medizin II-Onkologie; Kooperationen mit niedergelassener strahlentherapeutischer Praxis	Bauchzentrum; Diagnostik und Behandlung spezieller Erkrankungen; individuelle Therapie von Tumorerkrankungen
VS14	Diabeteszentrum	Klinik für Innere Medizin I in Kooperation mit den Neurologen, Kardiologen und Psychologen des Krankenhauses Martha-Maria Halle–Dölau sowie der Gefäßchirurgie des Diakonie Krankenhauses Halle (Saale) und niedergelassenen Augenärzten und Nephrologen	Akkreditiertes Zentrum im Rahmen des DMP zur Versorgung von Diabetes mellitus Typ 1 und 2: stationäre Versorgung der Stoffwechsellage, Diagnostik, Therapie und Behandlung von Komplikationen des Diabetes mellitus, strukturierte Diabetesschulung, Einstellung auf intensivierete Insulintherapie bzw. Insulinpumpe
VS00	Diagnostik und Behandlung von Schwindelbeschwerden	Klinik für Hals-, Nasen- und Ohrenerkrankungen, Klinik für Neurologie, Klinik für Innere Medizin I, Klinik für Orthopädie	
VS00	Diagnostik und Therapie von Schluckstörungen	Klinik für Neurologie, Klinik für Hals-, Nasen- und Ohrenerkrankungen, Klinik für Unfall-, Wiederherstellungs- und Handchirurgie	



Nr.	Fachabteilungsübergreifender Versorgungsschwerpunkt:	Fachabteilungen, die an dem Versorgungsschwerpunkt beteiligt sind:	Kommentar / Erläuterung:
VS23	Inkontinenzzentrum/ Kontinenzzentrum	Klinik für Urologie, Gynäkologie, Neurologie integriert im Urologisch-Gynäkologischen Zentrum; siehe auch Urologisch-Gynäkologisches Zentrum	Urodynamik, neurourologische Diagnostik sowie die entsprechende Therapie
VS00	Interdisziplinäre Tumorbehandlung	Klinik für Innere Medizin II, Klinik für Allgemein- und Visceralchirurgie, Klinik für Thoraxchirurgie, Klinik für Hals-, Nasen- und Ohrenerkrankungen, Radiologie, Strahlentherapie (Kooperationspartner), Institut für Pathologie	Die aufgeführten Abteilungen des Krankenhauses Martha–Maria Halle–Dölau arbeiten seit langer Zeit bereits eng in klinischer Betreuung als auch Forschung zusammen. Die gegenseitigen Konsiliardienste funktionieren reibungslos. Die Abteilungen sind durch eine interdisziplinäre Tumorkonferenz an jedem Montag, ab 14:00 Uhr, seit vielen Jahren engagiert, was eine effiziente Diagnose/Therapieplanung für zahlreiche Patienten resultieren lässt.
VS00	Multiple Sklerose- Zentrum	Klinik für Neurologie; Klinik für Innere Medizin II; Institut für Radiologie; Institut für Pathologie; Institut für Labordiagnostik; Klinik für Anästhesiologie, Intensivmedizin und Schmerztherapie	als einzige Akutklinik in Sachsen-Anhalt von der Deutsche Multiple Sklerose Gesellschaft zertifiziert (DMSG)



Nr.	Fachabteilungsübergreifender Versorgungsschwerpunkt:	Fachabteilungen, die an dem Versorgungsschwerpunkt beteiligt sind:	Kommentar / Erläuterung:
VS36	Pneumologisch- Thoraxchirurgisches Zentrum	Klinik/Poliklinik für Innere Medizin II, Klinik für Thoraxchirurgie, ambulante Niederlassung für Strahlentherapie Dr. Heider, Klinik/Poliklinik für Hals-, Nasen-, Ohrenerkrankungen, Klinik für Anästhesiologie und Intensivmedizin, Institut für diagnostische und interventionelle Radiologie, Hämatologie und Onkologie an der Klinik/Poliklinik für Innere Medizin II; Nuklearmedizinische Praxis Dr. Pawelka, Institut für Pathologie unseres Hauses	Im Pneumologisch- Thoraxchirurgischem Zentrum werden die Patienten gemeinsam durch Pneumologen und Thoraxchirurgen nach den Richtlinien der Deutschen Krebsgesellschaft für ausgewiesene Pneumologisch- Thoraxchirurgische Zentren betreut. Dies garantiert dem Patienten eine umfassende, dem Ausmaß der Erkrankung dienliche Diagnostik und Therapie. Neben onkologischen Krankheitsbildern werden auch benigne Erkrankungen, z. B. unklare pulmonale Läsionen, diagnostiziert oder Rippenfellerkrankungen betreut. In regelmäßigen Konsilen aller behandelnden Ärzte erfolgt die gemeinsame Beurteilung von Diagnostik und Therapie der betreuten Patienten.



Nr.	Fachabteilungsübergreifender Versorgungsschwerpunkt:	Fachabteilungen, die an dem Versorgungsschwerpunkt beteiligt sind:	Kommentar / Erläuterung:
VS38	Prostatazentrum	Klinik für Urologie in Kooperation mit den Behandlungspartnern Strahlentherapie (Strahlentherapeutische Praxis Dr. Heider); Institut für Radiologie; Institut für Pathologie; Nuklearmedizin (Nuklearmedizinische Gemeinschaftspraxis Dr. Steuber, Dr. Sagner, Dr. Grimm); Onkologie; Psychoonkologie; Klinik für Anästhesiologie, Intensivmedizin und Schmerztherapie	Das Prostatakarzinomzentrum am Krankenhaus Martha–Maria stellt den Zusammenschluss von verschiedenen medizinischen Fachrichtungen zur interdisziplinären optimalen Behandlung des Prostatakarzinoms dar. Es erfolgt eine enge Kooperation mit allen für die Behandlung des Prostatakarzinoms wichtigen Partnern wie Psychologie, Seelsorge, Sozialdienst, Rehabilitationsmedizin, Selbsthilfegruppe und anderen. Dieser Zusammenschluss ermöglicht eine optimale Beratung, Diagnostik, Therapie und Nachsorge des Prostatakarzinoms auf hohem medizinischen und technischen Niveau.
VS41	Schlafmedizinisches Zentrum	Klinik für Innere Medizin II, Zusammenarbeit mit der Klinik für Hals-, Nasen- und Ohrenerkrankungen, Kopf- und Halschirurgie (operative Therapie der Schlafapnoe)	Akkreditiert durch die Deutsche Gesellschaft für Schlafforschung und Schlafmedizin (DGSM). siehe auch B-[4].2 Versorgungsschwerpunkte [Klinik für Innere Medizin II]



Nr.	Fachabteilungsübergreifender Versorgungsschwerpunkt:	Fachabteilungen, die an dem Versorgungsschwerpunkt beteiligt sind:	Kommentar / Erläuterung:
VS03	Schlaganfallzentrum	Klinik für Neurologie, Institut für Radiologie, Klinik für Innere Medizin I	Seit Nov. 2008 verfügt die Klinik für Neurologie über eine Spezialstation für akute Schlaganfall-Patienten ("Stroke Unit"). Diese leistet mit einem hohen Maß an fachlicher Kompetenz, Multiprofessionalität, hervorragender technischer Ausstattung, aber auch durch menschliche Zuwendung, einen Beitrag zur verbesserten Versorgung von Schlaganfallpatienten in unserer Region. Neben medikamentöser Behandlung sind aktivierende Pflege, Bewegungstherapie, Ergotherapie, Sprach- und Schlucktherapie, neuropsychologische Behandlung sowie die Betreuung durch unseren Sozialdienst sehr wichtige Bestandteile eines umfassenden Betreuungskonzeptes. In unserer Klinik trifft sich einmal wöchentlich die Schlaganfall-Selbsthilfegruppe Halle–Saalkreis.



**MARTHA
MARIA**

Unternehmen
Menschlichkeit

Nr.	Fachabteilungsübergreifender Versorgungsschwerpunkt:	Fachabteilungen, die an dem Versorgungsschwerpunkt beteiligt sind:	Kommentar / Erläuterung:
VS42	Schmerzzentrum	Klinik für Anästhesiologie, Intensivmedizin und Schmerztherapie in Zusammenarbeit mit allen Fachkliniken; Schwerpunktmäßige Zusammenarbeit bei chronischen Schmerzerkrankungen vor allem mit den Kliniken für Neurologie, Orthopädie und Innere Medizin II (Onkologie)	Wichtige Schwerpunkte unserer interdisziplinären schmerztherapeutischen Arbeit sind die Behandlung von akuten und chronischen Schmerzzuständen, die perioperative Akutschmerztherapie sowie die Betreuung von Tumorschmerzpatienten. Wir haben als Piloteinrichtung von 2003 –2005 am bundesweiten Projekt „Schmerzfreies Krankenhaus“ teilgenommen und sind im November 2006 für unsere qualifizierte Schmerztherapie sowohl im operativen als auch im konservativen Bereich zertifiziert worden. Im November 2009 steht die Re-Zertifizierung an. Es werden die von der Arbeitsgruppe Schmerz erarbeiteten Schmerztherapiestandards angewendet.



Nr.	Fachabteilungsübergreifender Versorgungsschwerpunkt:	Fachabteilungen, die an dem Versorgungsschwerpunkt beteiligt sind:	Kommentar / Erläuterung:
VS00	Urologisch-Gynäkologisches Zentrum	Klinik für Urologie, Klinik für Gynäkologie, Klinik für Neurologie (neurourologische Diagnostik)	<p>Störungen der Blasenfunktion, wie z.B. Harninkontinenz, ggf. in Kombination mit Beckenbodenschwäche, können die Lebensqualität erheblich beeinträchtigen. Allerdings muss sich niemand damit abfinden und dauerhaft darunter leiden. Erst eine zweifelsfreie Diagnosestellung ermöglicht eine erfolgreiche Therapie. Beides erfordert fundierte Kenntnisse auf urologischem und gynäkologischem Fachgebiet. Unser Urologisch-Gynäkologisches Zentrum bietet Ihnen deshalb ein im Raum Halle neues interdisziplinäres Konzept, sowohl für ambulante Untersuchungen und Beratung, als auch für die stationäre Behandlung.</p>



Nr.	Fachabteilungsübergreifender Versorgungsschwerpunkt:	Fachabteilungen, die an dem Versorgungsschwerpunkt beteiligt sind:	Kommentar / Erläuterung:
VS49	Zentrum für Orthopädie und Unfallchirurgie	Klinik für Unfall-, Wiederherstellungs- und Handchirurgie, Klinik für Orthopädie	Die Kliniken für Orthopädie und für Unfall-, Wiederherstellungs- und Handchirurgie haben sich in einem Zentrum zusammengeschlossen, um bei der Versorgung von Patienten mit sämtlichen Erkrankungen des Bewegungsapparates eng miteinander zu kooperieren. Es werden ärztliche Spezialisten vorgehalten für Erkrankungen der: Wirbelsäule, Füße, Hände, Schultern, Ellenbogen, Knie und Hüfte. In diesem spezialisierten Zentrum können die Gesamtheit aller Knochen- und Weichteilerkrankungen kompetent behandelt werden. Ein besonderer Schwerpunkt liegt in der Betreuung und Behandlung von Patienten mit Osteoporose. In unserem Haus steht außerdem eine leistungsstarke Physiotherapie (Krankengymnastik/Physikalische Therapie) zur Verfügung. Das Zentrum verfügt über ein überregionales Einzugsgebiet.



A–9 Fachabteilungsübergreifende medizinisch–pflegerische Leistungsangebote des Krankenhauses

Nr.	Medizinisch–pflegerisches Leistungsangebot:	Kommentar / Erläuterung:
MP01	Akupressur	Gehört zum Leistungsspektrum der physiotherapeutischen Abteilung.
MP03	Angehörigenbetreuung/–beratung/–seminare	Angehörige werden bei Bedarf durch den Pflegedienst, durch die Mitarbeiterinnen des Sozialdienstes (siehe auch MP 63 Sozialdienst) oder der Krankenhausseelsorge (siehe Seelsorge) betreut. Bei der Behandlung von Kindern, insbesondere bei HNO-Erkrankungen und bei orthopädischer Behandlung, erhalten die Eltern die Möglichkeit der Unterbringung im Patientenzimmer. Anleitung und Beratung erhalten Patienten und ihre Angehörigen auch durch speziell geschultes Pflegepersonal (sowie Mitarbeiter kooperierender Firmen); z.B. durch Ernährungsberaterinnen, Inkontinenzberatung, Stomaberatung, Schmerzschwestern (ausgebildete Pain nurse), MS (Multiple Sklerose)nurse, Wundberaterinnen und Diabetesberaterinnen.
MP54	Asthmaschulung	im Rahmen der stationären Behandlung
MP04	Atemgymnastik/–therapie	Atemgymnastik gehört zum Leistungsspektrum der Abteilungen Physiotherapie und Logopädie und wird in Kooperation mit den Fachkräften des Pflegedienstes vorrangig in den einzelnen Kliniken zur Behandlung bestimmter Erkrankungen sowie vor und nach Operationen geleistet.
MP55	Audiometrie/Hördiagnostik	Wird im Funktionsbereich der Hals–Nasen–Ohrenklinik durch geschultes Personal (Audiometrieassistenten) durchgeführt.



Nr.	Medizinisch–pflegerisches Leistungsangebot:	Kommentar / Erläuterung:
MP05	Babyschwimmen	Die Abteilung für Physiotherapie bietet regelmäßige Kurse für Babyschwimmen an. Ein modernes Therapiebecken steht dafür im Haus zur Verfügung.
MP06	Basale Stimulation	Die basale Stimulation gehört zu den Grundprinzipien unseres pflegerischen Handelns. Sie geschieht in enger Zusammenarbeit mit der Physio- und der Ergotherapie.
MP56	Belastungstraining/-therapie/Arbeitserprobung	Gehört zum Leistungsspektrum der physiotherapeutischen Abteilung und wird als ambulante Leistung angeboten
MP07	Beratung/Betreuung durch Sozialarbeiter und Sozialarbeiterinnen	Drei erfahrene und gut ausgebildete Sozialarbeiterinnen stehen den Patientinnen und Patienten zur Beratung, Betreuung und Anleitung zur Verfügung. Hier werden Patienten sowie Angehörige bei Fragen zu der ambulanten und stationären Nachsorge (Pflegedienste, Heil- und Hilfsmittel, Kurzzeitpflegen, Pflegeheime, Hospize) unterstützt. Weiterhin gibt es Hilfestellungen bei der Einleitung von Rehamaßnahmen (Anschlussheilbehandlungen, Frührehabilitationen, geriatrische Reha), bei der Beantragung sozialrechtlicher Ansprüche (Pflegeversicherung, Sozialhilfe, Kinder- und Jugendhilfe, Schwerbehindertenrecht, Rentenfragen, Betreuungsverfahren) und bei der Vermittlung zu speziellen Beratungsstellen (Sucht- Krebs- und Krisenberatung).
MP09	Besondere Formen/Konzepte der Betreuung von Sterbenden	Im Krankenhaus gibt es einen würdigen Abschiedsraum. Auf Wunsch werden die Angehörigen von unseren Seelsorgern spirituell begleitet. Mehrere Mitarbeiter unseres Hauses verfügen über eine im Hospiz erworbene Palliativausbildung. Für das Pflegepersonal gibt es einen hauseigenen Pflegestandard zur Betreuung Sterbender. Außerdem finden für unsere Mitarbeiter regelmäßig Fortbildungen zu Themen der Palliativmedizin statt.



Nr.	Medizinisch–pflegerisches Leistungsangebot:	Kommentar / Erläuterung:
MP10	Bewegungsbad/Wassergymnastik	Im Bereich der physikalischen Therapie steht ein großzügiges Therapiebecken zur Verfügung. Es werden folgende Leistungen angeboten: Wassergymnastik, Babyschwimmen, Schwangerenschwimmen, Kleinkindschwimmen, Diabetikerschwimmen, Orthopädisches Schwimmen, Unterwassermassage, Krankengymnastik im BWB.
MP11	Bewegungstherapie	Bewegungstherapie spielt im Leistungsspektrum der Abteilung Physiotherapie eine zentrale Rolle.
MP12	Bobath-Therapie (für Erwachsene und/oder Kinder)	Spezielle Form der Krankengymnastik; Sowohl die physio- als auch die ergotherapeutische Abteilung sowie die Pflege arbeiten mit den Möglichkeiten der Bobath-Therapie. Die Behandlung ermöglicht es, gestörte oder fehlende Bewegungen und Funktionen anzubahnen und zu fördern. Sie wird vor allem im Bereich unserer Neurologischen Klinik durchgeführt. Spezielle Schulungen und Kurse für das Personal werden in unserem Weiterbildungsinstitut angeboten und genutzt.
MP14	Diät- und Ernährungsberatung	Diät- und Ernährungsberatung wird fachspezifisch von der Diabetes-Abteilung sowie von der Dysphagie-Ambulanz angeboten. Fachabteilungsübergreifend werden die Mitarbeiter des Pflegedienstes regelmäßig zu Fragen der Diät- und Ernährungsberatung geschult. Zur Zeit wird vom Pflegedienst orientierend am Expertenstandard: "Ernährungsmanagement in der Pflege" ein hauseigener Standard entwickelt. Auf Station 41 (Schwerpunkt Behandlung Diabetes mellitus) sind ausgebildete Diätassistenten und –berater im Einsatz. Hostessen erfragen täglich die Patientenwünsche und sind kompetente Berater.
MP00	Elektrotherapie	In der physiotherapeutischen Abteilung werden folgende Elektrotherapien angewendet z. B. Mittelfrequente Ströme, Hochfrequenztherapie, Galvanische Ströme, Ultrareizstrom, Exponentialstrom, Wärmetherapie, Ultraschalltherapie und Kryotherapie.



Nr.	Medizinisch–pflegerisches Leistungsangebot:	Kommentar / Erläuterung:
MP15	Entlassungsmanagement/ Brückenpflege/ Überleitungspflege	Im Bereich des Pflegedienstes werden Standards für das koordinierte Entlassungsmanagement entwickelt und umgesetzt. Es gibt im Entlassungsmanagement eine Zusammenarbeit und Kooperation mit verschiedenen Einrichtungen in Halle (Marthahaus, Stadtmission). Außerdem wurde ein Überleitungsbogen entwickelt, um die Überleitungspflege/das Entlassungsmanagement zu erleichtern und zu verbessern. Die Pflegedienstleitung arbeitet mit dem Sozialdienst eng zusammen.
MP16	Ergotherapie/Arbeitstherapie	Die Ergotherapie ist eine Abteilung der Klinik für Neurologie, die in Einzelfällen auch Patienten aus anderen Kliniken zur Verfügung steht.
MP58	Ethikberatung/Ethische Fallbesprechung	Im Krankenhaus Martha–Maria Halle–Dölau gibt es eine Arbeitsgruppe Ethik zur Beratung grundlegender ethischer Aspekte der Krankenhaus–arbeit sowie zur Beurteilung medizinischer Krisensituationen in konkreten Einzelfällen. Die Arbeitsgruppe Ethik besteht aus verschiedenen Berufsgruppen: des ärztlichen Dienstes, der Seelsorge, der Geschäftsführung und der Pflege.
MP18	Fußreflexzonenmassage	Ist ein Angebot der Abteilung Physiotherapie im Rahmen der ambulanten Behandlung.
MP00	Handtherapie	Die physiotherapeutischen Abteilung verfügt über einen speziellen Handtherapieraum zur Krankengymnastik, Krankengymnastik mit und ohne Geräten sowie Unterarmbewegungsbad, spezielle Handtherapie und Kryotherapie.
MP21	Kinästhetik	Weiterbildungen in dieser Thematik erfolgen in Grund- bzw. Aufbaukursen in unserem Weiterbildungsinstitut. Regelmäßig werden Mitarbeiter unseres Hauses geschult, um das Wissen über Kinästhetik in der Praxis anzuwenden. Kinästhetik ist fester Bestandteil in der jährlichen Fortbildungsplanung der Pflegenden.



Nr.	Medizinisch–pflegerisches Leistungsangebot:	Kommentar / Erläuterung:
MP22	Kontinenztraining/ Inkontinenzberatung	Kontinenztraining und Inkontinenzberatung wird durch die Klinik für Urologie und die Klinik für Frauenheilkunde in Kooperation mit der Abteilung Physiotherapie und der Klinik für Neurologie sowie in Zusammenarbeit mit der Pflege geleistet. Die Beratung und Schulung erfolgt durch Kooperationspartner vor Ort auf Station und überleitend auch nach der Entlassung.
MP24	Manuelle Lymphdrainage	Die Lymphdrainage gehört zum Leistungsspektrum der physiotherapeutischen Abteilung.
MP25	Massage	Massagen gehören zum Leistungsspektrum der physiotherapeutischen Abteilung.
MP26	Medizinische Fußpflege	Auf Nachfrage der Patienten kann eine mobile Fußpflege vom Stationspersonal angefordert werden. Es handelt sich um eine Selbstzahlerleistung.
MP29	Osteopathie/Chiropraktik/ Manuelle Therapie	Gehört zum Leistungsspektrum der physiotherapeutischen Abteilung.
MP32	Physiotherapie/Krankengymnastik als Einzel- und/oder Gruppentherapie	u. a. Wirbelsäulengymnastik, neurologische Gruppentherapie, Trampolinentherapie, Entspannungstherapie nach Jakobson, Wochenbettgymnastik, Beckenbodengymnastik, Rückenschule, Fahrradergometertraining, Laufbandtherapie, Gleichgewichtsschulung, Gangschule mit und ohne Barren, Training an Klein- und Großgeräten, Bewegungstraining für Diabetikergruppen, Herz- und Fitnesstraining, Hockergymnastik als auch orthopädische Hüft-/ und Knie- TEP Gruppen. Über das gesamte Leistungsspektrum der Abteilung Physiotherapie können sich Patientinnen und Patienten auf unserer Webseite oder über einen speziellen Flyer informieren.



Nr.	Medizinisch–pflegerisches Leistungsangebot:	Kommentar / Erläuterung:
MP33	Präventive Leistungsangebote/ Präventionskurse	Z. B. für die Raucherentwöhnung erhalten Patienten spezielle Beratungsangebote. Es werden auch von den Krankenkassen anerkannte Raucherentwöhnungskurse angeboten. Daneben bieten wir über die Physiotherapie weitere Präventionsprogramme an, u.a. Rückenschule und Nordic Walking. Über das gesamte Leistungsspektrum der Abteilung Physiotherapie können sich Patientinnen und Patienten auf unserer Webseite oder über einen speziellen Flyer informieren.
MP60	Propriozeptive neuromuskuläre Fazilitation (PNF)	Spezielle Form der Krankengymnastik; Im Rahmen der stationären als auch ambulanten Behandlung.
MP34	Psychologisches/ psychotherapeutisches Leistungsangebot/ Psychosozialdienst	Für die psychologische Diagnostik, Beratung und Therapie sind drei Diplompsycholog/inn/en beschäftigt. Insbesondere für neurologische Patienten wird eine umfangreiche Leistungsdiagnostik angeboten, die sich z. B. auf Gedächtnisfunktionen, Aufmerksamkeit und sogenannte exekutive Funktionen bezieht. Bei psychischen Erkrankungen bei psychosomatischen Beschwerden, bei der Krankheitsverarbeitung werden diagnostische und therapeutische Angebote gemacht. Bei den multimodalen Schmerztherapien arbeiten die Psychologen intensiv mit. Es wurde ein Psychoedukatives Training für Multiple Sklerose-Patienten entwickelt und evaluiert. Patienten mit Schlaganfällen und von den Intensivstationen werden bei Bedarf mitbetreut.
MP00	Pysiotherapeutische Einzeltherapien	Die physiotherapeutische Abteilung führt folgende Anwendungen in Einzeltherapieräumen durch: Lymphdrainage, Manuelle Therapie, Triggerpunktbehandlung, Säuglingsbehandlung, klassische Massagen, Bindegewebsmassagen, Segmentmassagen, Periostmassagen, Akupressurbehandlung, Craniosacrale Therapie, Osteopathie, Atemtherapie, Kinesiotape, neurologisches Training – im Stehpult, Laufbandtraining und Ergometertraining.



Nr.	Medizinisch–pflegerisches Leistungsangebot:	Kommentar / Erläuterung:
MP35	Rückenschule/Haltungsschulung/ Wirbelsäulengymnastik	Gehört zum Leistungsspektrum der physiotherapeutischen Abteilung. Gesundheitsfördernde Maßnahmen als Angebote der Abt. Physiotherapie wie Rückenschule, Wirbelsäulengymnastik, Nordic Walking, Entspannungstechniken
MP37	Schmerztherapie/-management	Schwerpunkte unserer interdisziplinären schmerztherapeutischen Arbeit sind die Behandlung von akuten und chronischen Schmerzzuständen, die perioperative Akutschmerztherapie sowie die Betreuung von Tumorschmerzpatienten inklusive der palliativmedizinischen Behandlung. Wir sind für unsere qualifizierte Schmerztherapie sowohl im operativen als auch im konservativen Bereich zertifiziert worden (geplante Rezertifizierung 4.Quartal 2009). In unserem Haus sind speziell für die Behandlung des Schmerzes ausgebildete Pain nurses tätig. Bei den multimodalen Schmerztherapien arbeiten auch unsere Psychologen intensiv mit. Es finden regelmäßig Personalschulungen zum Thema Schmerz statt.
MP00	Schwangerschaftsgymnastik/-schwimmen	Ist ein Angebot der Abteilung Physiotherapie im Rahmen der ambulanten Behandlung
MP00	Seelsorge	Ihnen und Ihren Angehörigen stehen für Gespräche Seelsorger zur Verfügung. Oft tut ein offenes Ohr gut. Sie begegnen den Seelsorgern auf den Stationen.



Nr.	Medizinisch–pflegerisches Leistungsangebot:	Kommentar / Erläuterung:
MP63	Sozialdienst	Unsere erfahrenen Mitarbeiterinnen des Sozialdienstes beraten und betreuen Sie in allen Fragen der klinischen Nachsorge und Nachbetreuung. Hier werden Patienten sowie Angehörige bei Fragen zu der ambulanten und stationären Nachsorge (Pflegedienste, Heil- und Hilfsmittel, Kurzzeitpflegen, Pflegeheime, Hospize) unterstützt. Weiterhin gibt es Hilfe bei der Einleitung von Rehamaßnahmen (Anschlussheilbehandlungen, Frührehabilitationen, geriatrische Rehabilitation), bei der Beantragung sozialrechtlicher Ansprüche (Pflegeversicherung, Sozialhilfe, Kinder- und Jugendhilfe, Schwerbehindertenrecht, Rentenfragen, Betreuungsverfahren) und bei der Vermittlung an spezielle Beratungsstellen (Sucht- Krebs- und Krisenberatung.) Die Büros des Sozialdienstes finden Sie im Hauptfoyer.
MP64	Spezielle Angebote für die Öffentlichkeit	z. B. Tag der offenen Tür, Vorträge im Rahmen der Vortragsreihe "Ihrer Gesundheit zu liebe", Vorträge und Informationsveranstaltungen (auch mit Schulklassen), Führungen, Gottesdienste, Nacht der Berufe (Vorstellung von verschiedenen Ausbildungsrichtungen)
MP39	Spezielle Angebote zur Anleitung und Beratung von Patienten und Patientinnen sowie Angehörigen	z. B. Die Beratung zur Sturzprophylaxe als ambulante Leistung; Anleitung und Beratung von Patienten und Angehörigen durch speziell geschultes Pflegepersonal (sowie Mitarbeiter kooperierender Firmen); z.B. durch Ernährungsberaterinnen, Inkontinenzberatung, Stomaberatung, Schmerzschwestern (ausgebildete Pain nurse), MS nurse, Wundberaterinnen
MP40	Spezielle Entspannungstherapie	z. B. Spezielle Entspannungstherapie nach Jakobson im Rahmen der ambulanten Behandlung



Nr.	Medizinisch–pflegerisches Leistungsangebot:	Kommentar / Erläuterung:
MP13	Spezielles Leistungsangebot für Diabetiker und Diabetikerinnen	Akkreditiertes Zentrum im Rahmen des DMP zur Versorgung von Diabetes mellitus Typ 1 und 2: Den Patienten steht ein modernes Schulungszentrum und eine spezielle Küche für Diabetiker zur Verfügung. Daneben besteht eine enge Zusammenarbeit mit der Physiotherapie unseres Hauses. Angeboten werden u.a. Aquafitness und Nordic Walking siehe auch A.8. Auf Station 41 sind ausgebildete Diätassistenten und –berater im Einsatz.
MP66	Spezielles Leistungsangebot für neurologisch erkrankte Personen	Insbesondere für neurologische Patienten wird eine umfangreiche Leistungsdiagnostik angeboten, die sich z. B. auf Gedächtnisfunktionen, Aufmerksamkeit und sogenannte exekutive Funktionen bezieht. Bei psychischen Erkrankungen, bei psychosomatischen Beschwerden und bei der Krankheitsverarbeitung werden diagnostische und therapeutische Angebote gemacht. Logopädie: Enge Zusammenarbeit mit Firmen für elektronische Kommunikation; Medizinische Ernährung–Zusammenarbeit mit Firmen, Berechnung Kalorienbedarf und Beratungsgespräche; Dysphagienetzwerk mit den Kliniken für Innere Medizin, HNO, Unfall–, Wiederherstellungs – und Handchirurgie sowie Neurologie
MP42	Spezielles pflegerisches Leistungsangebot	Unsere Pain Nurses (Schmerzschwester) beraten und schulen in Kooperation mit dem Stationsdienst Patienten, die unter Schmerzen leiden. Ziel ist es, Schmerzen zu lindern bzw. zu stillen. Spezielle pflegerische Angebote gibt es zudem im Bereich der Beatmung und der Kardiologie. Die Beratung und Schulung unserer Patienten erfolgt außerdem durch speziell ausgebildetes Personal (z.B. Stomaberater, Wundberater, Ernährungsberater, Diabetesberater) Pflegende mit Palliativ Care Ausbildung kommen zum Einsatz. Es werden Pflegevisiten durchgeführt.



Nr.	Medizinisch–pflegerisches Leistungsangebot:	Kommentar / Erläuterung:
MP44	Stimm- und Sprachtherapie/Logopädie	Stimm-, Sprech-, Sprach- und Schlucktherapie stationär; Sprechstunde für Patienten mit Ess- und Schluckstörungen tgl. vormittags nach tel. Absprache; Schluckstörungen: 3x wöchentlich Videofluoroskopie sowie 3x wöchentlich Rhinolaryngoskopie; Dysphagiesprechstunde: montags gemeinsam mit der Klinik für HNO
MP45	Stomatherapie/-beratung	Für die Stomabehandlung steht ausgebildetes Fachpersonal zur Verfügung. Stomaberatung erfolgt durch eine zertifizierte Stomaberaterin.
MP00	Therapiemasterraumbehandlungen	In der physiotherapeutischen Abteilung gibt es einen Therapiemasterraum für Krankengymnastik im Schlingentisch, Krafttraining in der offenen und geschlossenen Kette, Entspannungstherapie mit und ohne Wärmebehandlung, manuellen Therapie sowie Extensions- und Traktionstherapie.
MP47	Versorgung mit Hilfsmitteln/Orthopädietechnik	Im Rahmen der stationären Versorgung.
MP67	Vojtathérapie für Erwachsene und/oder Kinder	Spezielle Form der Krankengymnastik; gehört zum Leistungsspektrum der physiotherapeutischen Abteilung.
MP48	Wärme- und Kälteanwendungen	Behandlung unter Anwendung von Wärme und Kälte gehören zum Leistungsspektrum der physiotherapeutischen Abteilung sowie der nichtmedikamentösen Schmerztherapie in der Pflege.
MP49	Wirbelsäulengymnastik	Gehört zum Leistungsspektrum der physiotherapeutischen Abteilung.
MP51	Wundmanagement	Der Pflegedienst arbeitet nach klaren Standards zur Pflege und Behandlung chronischer Wunden sowie zur Dekubitus-Prophylaxe. Zwei ausgebildete Wundexperten stehen für fachliche Beratung zur Verfügung.



Nr.	Medizinisch–pflegerisches Leistungsangebot:	Kommentar / Erläuterung:
MP52	Zusammenarbeit mit/ Kontakt zu Selbsthilfegruppen	Die Mitarbeiter des Sozialdienstes sowie die Mitarbeiter der betreffenden Kliniken vermitteln Kontakte zu Beratungsstellen und Selbsthilfegruppen.
MP68	Zusammenarbeit mit Pflegeeinrichtungen/Angebot ambulanter Pflege/Kurzzeitpflege	Die Mitarbeiter des Sozialdienstes unterstützen Sie in allen Fragen der klinischen Nachsorge und Nachbetreuung. Dazu gehören insbesondere die medizinische Rehabilitation, die Vermittlung häuslicher Krankenpflege oder die Aufnahme in ein Seniorenheim. Im Rahmen des Entlassungsmanagements gibt es eine enge Zusammenarbeit mit den Pflegeeinrichtungen.

A–10 Allgemeine nicht–medizinische Serviceangebote des Krankenhauses

Nr.	Serviceangebot:	Kommentar / Erläuterung:
SA43	Abschiedsraum	Ein Abschiedsraum kann von Angehörigen genutzt werden.
SA01	Aufenthaltsräume	In der warmen Jahreszeit laden die Balkone und der Park zum Verweilen ein. Im Haus stehen die Cafeteria, das Bistro mit Außenbereich und die Aufenthaltsbereiche auf den Stationen den Patienten und Besuchern zur Verfügung.
SA12	Balkon/Terrasse	Je nach Lage sind ein Teil unserer Patientenzimmer mit Balkon oder Terrasse ausgestattet.



Nr.	Serviceangebot:	Kommentar / Erläuterung:
SA55	Beschwerdemanagement	Sie stehen als Patient im Mittelpunkt unserer Leistungen. Deshalb legen wir großen Wert auf Ihr Urteil. Nutzen Sie neben Gesprächen mit den zuständigen Mitarbeitern auch die Briefkästen auf den Stationen, um uns Ihre Meinung mitzuteilen. Darüber hinaus führen wir regelmäßige Patientenbefragungen durch. Mit Ihrer Teilnahme geben Sie uns die Chance, eventuelle Schwachstellen in unserem Krankenhaus zu erkennen und zu verbessern.
SA39	Besuchsdienst/"Grüne Damen"	Diese ehrenamtlichen Helfer sind an ihrer hellgrünen Dienstkleidung zu erkennen. Die grünen Damen und Herren gehören der ökumenischen Krankenhaushilfe an. Sie bieten Ihnen auf Wunsch Gespräche an, erledigen kleine Handreichungen für Sie und begleiten Sie auf einem Spaziergang durch das Haus oder unseren schönen Park.
SA22	Bibliothek	Die Patientenbibliothek im Foyer des Haupthauses bietet Ihnen ein reichhaltiges Literaturangebot. Wenn Sie aus gesundheitlichen Gründen nicht selbst Bücher ausleihen können, bringt Ihnen unser mobiler Bibliothekservice Literatur direkt in Ihr Patientenzimmer. Den Tourenplan entnehmen Sie bitte den Hinweistafeln auf den Stationen.
SA23	Cafeteria	Die Cafeteria und das Bistro stehen Ihnen und Ihren Besuchern für das leibliche Wohl zur Verfügung.
SA44	Diät-/Ernährungsangebot	Diät- und Ernährungsberatung wird fachspezifisch von der Diabetes-Abteilung sowie von der Dysphagie-Ambulanz angeboten. Fachabteilungsübergreifend werden die Mitarbeiter des Pflegedienstes regelmäßig zu Fragen der Diät- und Ernährungsberatung geschult.
SA41	Dolmetscherdienste	Dolmetscherdienste werden bei Bedarf durch die Stationsleitung angefordert.
SA02	Ein-Bett-Zimmer	Können wir Ihnen als Privatpatient oder als Wahlleistung je nach Verfügbarkeit anbieten.



Krankenhaus Martha–Maria Halle–Dölau

Im Zentrum: Der Mensch

Nr.	Serviceangebot:	Kommentar / Erläuterung:
SA03	Ein-Bett-Zimmer mit eigener Nasszelle	Können wir Ihnen als Privatpatient oder als Wahlleistung je nach Verfügbarkeit anbieten.
SA13	Elektrisch verstellbare Betten	Sind in vielen Klinikbereichen bereits vorhanden.
SA40	Empfangs- und Begleitedienst für Patienten und Patientinnen sowie Besucher und Besucherinnen	Unser ehrenamtlicher Begleitedienst gehört der ökumenischen Krankenhaushilfe an und ist Ihnen und Ihrem Besuch gern behilflich.
SA24	Faxempfang für Patienten und Patientinnen	Über das zentrale Faxgerät (0345 559-1520) an der Rezeption können auch Patienten Faxe empfangen.
SA14	Fernsehgerät am Bett/im Zimmer	Alle Zimmer sind mit Fernsehgeräten ausgestattet, die durch den TeDeWe betrieben werden. Auf Kanal 9 können Sie den hauseigenen Klinik-Info-Kanal empfangen.
SA49	Fortbildungsangebote/ Informationsveranstaltungen	z. B. Tag der offenen Tür, Vorträge im Rahmen der Vortragsreihe "Ihrer Gesundheit zu liebe", Informationsveranstaltungen, Führungen, Gottesdienste
SA20	Frei wählbare Essenszusammenstellung (Komponentenwahl)	Ihr Gesundungsprozess soll durch abwechslungsreiche Ernährung unterstützt werden. Die Mitarbeiter der Fa. Klüh nehmen täglich Ihre Essenswünsche entgegen (wenn vom Arzt nicht anders verordnet wurde) können Sie täglich zwischen 3 Mittagmenüs sowie Früh und Abend frei auswählen.
SA26	Frisiersalon	Das Haarstudio Wischalla ist von Montag bis Freitag für Patienten und Besucher geöffnet.
SA48	Geldautomat	In der Eingangszone des Hauptfoyers steht Ihnen ein Geldautomat der Sparkasse zur Verfügung.
SA46	Getränkeautomat	Getränkeautomaten befinden sich in der Notaufnahme und im „Neuen Bettenhaus“ in der untersten Etage.
SA27	Internetzugang	auf Anfrage möglich



**MARTHA
MARIA**

Unternehmen
Menschlichkeit

Krankenhaus Martha–Maria Halle–Dölau

Im Zentrum: Der Mensch

Nr.	Serviceangebot:	Kommentar / Erläuterung:
SA28	Kiosk/Einkaufsmöglichkeiten	Das Bistro bietet neben kleinen Speisen, kalten und warmen Getränken auch Dinge des persönlichen Bedarfs, Blumen und kleine Geschenke.
SA29	Kirchlich-religiöse Einrichtungen	Die Dietrich–Bonhoeffer–Kapelle am Zentraleingang steht allen Patienten und Besuchern Tag und Nacht zum Gebet und zur Einkehr zur Verfügung.
SA30	Klinikeigene Parkplätze für Besucher und Besucherinnen sowie Patienten und Patientinnen	Ein großer, ausgeschilderter Parkplatz befindet sich in unmittelbarer Nähe unseres Krankenhauses.
SA21	Kostenlose Getränkebereitstellung	Unseren Patienten steht kostenlos Mineralwasser auf den Stationen zur Verfügung.
SA31	Kulturelle Angebote	Der Förderkreis für Kunst und Kultur sorgt für die kulturellen Angebote in unserem Haus. Dazu gehören Ausstellungen von Künstlern aus der Region, gelegentliche Konzerte und ein jährliches großes Kinderfest.
SA32	Maniküre/Pediküre	Wenn Sie eine Fußpflege wünschen, gibt Ihnen das Stationspersonal gerne weitere Auskünfte.
SA51	Orientierungshilfen	Im Krankenhaus ist ein Wegweisersystem angebracht, das Ihnen helfen soll, sich problemlos zurechtzufinden. Sollten Sie dennoch Orientierung benötigen, fragen Sie einfach die Angestellten des Hauses, die Sie an ihrer Berufskleidung oder den Namensschildern erkennen.
SA33	Parkanlage	Für kleine Spaziergänge und zum Verweilen steht unseren Patienten und Besuchern eine großzügige Parkanlage zur Verfügung. Sie schließt sich südlich an das Klinikgelände an.
SA00	Patienten- und Angehörigeninformation	Weitere Hinweise zu allgemeinen nicht-medizinischen Serviceangeboten unseres Krankenhauses finden Sie unter: www.martha-maria.de/kh-hal/Patienten_ABC.php



**MARTHA
MARIA**

Unternehmen
Menschlichkeit

Krankenhaus Martha–Maria Halle–Dölau

Im Zentrum: Der Mensch

Nr.	Serviceangebot:	Kommentar / Erläuterung:
SA52	Postdienst	Am Haupttor finden Sie einen Briefkasten der Deutschen Post. Wenn Sie selbst nicht in der Lage sind ihn zu nutzen, werden das die Mitarbeiter unseres Hauses für Sie erledigen.
SA34	Rauchfreies Krankenhaus	Wir bitten die Raucher um Verständnis, dass das gesamte Krankenhaus rauchfreie Zone ist. Rauchen ist nur an den dafür vorgesehenen und ausgewiesenen Raucherinseln erlaubt.
SA06	Rollstuhlgerechte Nasszellen	In unseren bereits modernisierten Klinikbereichen sind alle Nasszellen behinderten- und rollstuhlgerecht ausgebaut.
SA17	Rundfunkempfang am Bett	Die Firma TeDeWe stellt den Rundfunkempfang für die Patienten zur Verfügung, die über Kopfhörer empfangen werden können.
SA36	Schwimmbad/Bewegungsbad	Im Bereich der physikalischen Therapie steht auch ein großzügiges Therapiebecken zur Verfügung. Es werden folgende Leistungen angeboten: Wassergymnastik, Babyschwimmen, Schwangerenschwimmen, Kleinkindschwimmen, Diabetikerschwimmen, Orthopädisches Schwimmen, Unterwassermassage und Krankengymnastik im Bewegungsbad.
SA42	Seelsorge	Unsere Krankenhaus-Seelsorger stehen Ihnen als ausgebildete Fachleute zur Verfügung.
SA57	Sozialdienst	Die Mitarbeiterinnen des Sozialdienstes unterstützen Sie in allen Fragen der klinischen Nachsorge und Nachbetreuung. Dazu gehören insbesondere die medizinische Rehabilitation, Vermittlung häuslicher Krankenpflege und Kurzzeitpflege, Aufnahme in ein Senioren- oder Seniorenpflegeheim, Einkommensansprüche (Lohnfortzahlung/Krankengeld), Organisation von Heil- und Hilfsmitteln sowie die Kontaktvermittlung zu Beratungsstellen/Selbsthilfegruppen. Das Büro des Sozialdienstes finden Sie im Hauptfoyer.



**MARTHA
MARIA**

Unternehmen
Menschlichkeit

Krankenhaus Martha–Maria Halle–Dölau

Im Zentrum: Der Mensch

Nr.	Serviceangebot:	Kommentar / Erläuterung:
SA37	Spielplatz/Spielecke	Der Spielplatz im Westteil des Klinikgeländes lädt die Kinder zum Toben, Turnen und Klettern ein.
SA54	Tageszeitungsangebot	Tageszeitungen und andere Presseartikel erhalten Sie in unserem Bistro.
SA08	Teeküche für Patienten und Patientinnen	Können von unseren Patienten auf allen Stationen genutzt werden.
SA18	Telefon	An allen Betten befinden sich Telefonanschlüsse, die durch die Firma DeTeWe betrieben und bei dieser Firma abgerechnet werden. An der Rezeption erhalten Sie die erforderlichen Informationen zum Erwerb einer Chipkarte und die Tarife.
SA09	Unterbringung Begleitperson	Die Unterbringung und Verpflegung einer Begleitperson können Sie als Wahlleistung in Anspruch nehmen.
SA10	Zwei-Bett-Zimmer	Können wir Ihnen als Privatpatient oder als Wahlleistung je nach Verfügbarkeit anbieten.
SA11	Zwei-Bett-Zimmer mit eigener Nasszelle	Können wir Ihnen als Privatpatient oder als Wahlleistung je nach Verfügbarkeit anbieten.



**MARTHA
MARIA**

Unternehmen
Menschlichkeit

Krankenhaus Martha–Maria Halle–Dölau

Im Zentrum: Der Mensch

A-11 Forschung und Lehre des Krankenhauses

A-11.1 Forschungsschwerpunkte

Das Krankenhaus Martha–Maria Halle–Dölau ist akademisches Lehrkrankenhaus der Martin-Luther-Universität Halle.

Die Klinik für Orthopädie beteiligt sich an der Forschung über die Biomechanik von Knie- und Hüftendoprothesen, der Kinematik des Kniegelenkes sowie an klinischen und funktionellen Untersuchungen von künstlichen Gelenken.

Die Klinik für Innere Medizin II beteiligt sich an klinischen Forschungen auf den Gebieten Bronchialkarzinom, Mesotheliom und anderen Lungenkrankheiten.

A-11.2 Akademische Lehre

Nr.	Akademische Lehre und weitere ausgewählte wissenschaftliche Tätigkeiten:	Kommentar/Erläuterung:
FL01	Dozenten/Lehrbeauftragungen an Hochschulen und Universitäten	Prof. Dr. F. Seseke, Chefarzt der Klinik für Urologie – Georg-August Universität Göttingen; Prof. Dr. J. Lautermann, Chefarzt der Klinik für Hals-, Nasen-, Ohrenheilkunde, Kopf- und Halschirurgie – Universität Duisburg–Essen; PD Dr. H. Fritz, Chefarzt der Klinik für Anästhesiologie, Intensivmedizin und Schmerztherapie – Martin-Luther-Universität Halle–Wittenberg; PD Dr. W. Schütte, Chefarzt der Klinik für Innere Medizin II – Martin-Luther-Universität Halle–Wittenberg
FL08	Herausgeberschaften wissenschaftlicher Journale	Dr. F. Hoffmann, Chefarzt der Klinik für Neurologie – Herausgabe der Lehrbuchreihe Multiple Sklerose; PD Dr. W. Schütte: Diagnostische und therapeutische Konzepte bei Patienten mit Bronchialkarzinom und malignem Mesotheliom



MARTHA
MARIA

Unternehmen
Menschlichkeit

Nr.	Akademische Lehre und weitere ausgewählte wissenschaftliche Tätigkeiten:	Kommentar/Erläuterung:
FL07	Initiierung und Leitung von uni-/multizentrischen klinisch-wissenschaftlichen Studien	Klinik für Innere Medizin II, PD Dr. W. Schütte: 5 initiierte Studien beim Bronchialkarzinom, 15 mal Leiter der klinischen Prüfung beim Bronchialkarzinom (NSCLC, SCLC) und Pleuramesotheliom Phasen I-III
FL00	Mitglieder von Fach- und Prüfungskommissionen der Landesärztekammern	PD Dr. H. Fritz, Dr. L. Lindemann-Sperfeld, PD. Dr. M. Steinert, Dr. M. Seige, PD Dr. W. Schütte; Dr. E. Wagler, Dr. F. Hoffmann, Dr. A. Jassoy, Prof. Dr. F. Seseke, Prof. Dr. J. Lautermann, Dr. C. Lindemann-Sperfeld, M.Bohn, Dr. S. Schädlich, PD Dr. J. Buchmann
FL04	Projektbezogene Zusammenarbeit mit Hochschulen und Universitäten	Klinik für Neurologie, Klinik für Allgemein- und Visceralchirurgie (Rectumstudie), Klinik für Innere Medizin I, Institut für Pathologie (DIOS-Studie)
FL03	Studierendenausbildung (Famulatur/Praktisches Jahr)	Die Studentinnen und Studenten der Medizin können ihr Praktisches Jahr (PJ) in unserer Einrichtung absolvieren. Ziele sind vor allem: eine intensive Unterrichtung am Krankenbett, die Kontrolle und Kritik des theoretisch Erlernten durch Vertiefung und Erweiterung der erworbenen Kenntnisse und Fähigkeiten sowie des ärztlichen Denkens und Handelns. Die Studierenden sollen dabei schrittweise dienstliche Verantwortung übernehmen und die Regeln des ärztlichen Verhaltens sowie die Grenzen des eigenen Könnens erkennen. In Kolloquien und Fallseminaren, Lehrvisiten und Patientenvorstellungen werden die praktischen und theoretischen Kenntnisse vertieft. Außerdem finden wöchentliche fachrichtungsübergreifende PJ-Weiterbildungen statt.
FL05	Teilnahme an multizentrischen Phase-I/II-Studien	Klinik für Neurologie; Klinik für Orthopädie; Klinik für Urologie (Prostatakarzinom); Klinik für Anästhesiologie, Intensivmedizin und Schmerztherapie (Hypothermie nach Reanimation); Klinik für Innere Medizin II (NSCLC, SCLC); Institut für Radiologie



Nr.	Akademische Lehre und weitere ausgewählte wissenschaftliche Tätigkeiten:	Kommentar/Erläuterung:
FL06	Teilnahme an multizentrischen Phase-III/IV-Studien	Klinik für Neurologie; Klinik für Unfall-, Wiederherstellungs- und Handchirurgie (Nagelosteosynthese bei Radiusfrakturen); Klinik für Frauenheilkunde (Mammakarzinom) ; Klinik für Orthopädie, Klinik für Urologie (Prostatakarzinom); Klinik für Anästhesiologie, Intensivmedizin und Schmerztherapie (im Rahmen des Sepnet); Klinik für Innere Medizin II (NSCLC, SCLC, Pleuramesotheliom), Institut für Radiologie
FL00	Vorstand LÄK Sachsen-Anhalt	Dr. L. Lindemann-Sperfeld - Mitglied des Vorstandes der Landesärztekammer Sachsen-Anhalt
FL00	Weiterbildungsermächtigung	Weiterbildungsbefugnisse der Ärztekammer Sachsen-Anhalt liegen in der Ärzteschaft unseres Hauses vor und sind detailliert zu finden unter: http://www.martha-maria.de/kh-hal/Aus_Fort_Facharzt-Weiterbildung.php

A-11.3 Ausbildung in anderen Heilberufen

Nr.	Ausbildung in anderen Heilberufen:	Kommentar/Erläuterung:
HB01	Gesundheits- und Krankenpfleger und Gesundheits- und Krankenpflegerin	über die Christliche Akademie für Gesundheits- und Pflegeberufe Halle gGmbH www.christliche-akademie-halle.de Fährstr. 6 06114 Halle 0345 52426-43
HB00	Krankenpflegehilfe	über die Christliche Akademie für Gesundheits- und Pflegeberufe (CAGP) Halle gGmbH
HB07	Operationstechnischer Assistent und Operationstechnische Assistentin (OTA)	über die Christliche Akademie für Gesundheits- und Pflegeberufe (CAGP) Halle gGmbH



Krankenhaus Martha–Maria Halle–Dölau

Im Zentrum: Der Mensch

A-12 Anzahl der Betten im gesamten Krankenhaus nach § 108/109 SGB V

588 Betten

A-13 Fallzahlen des Krankenhauses:

Vollstationäre Fallzahl: 19399

Ambulante Fallzahlen

Fallzählweise: 10192

A-14 Personal des Krankenhauses

A-14.1 Ärzte und Ärztinnen

	Anzahl	Kommentar/ Erläuterung
Ärzte und Ärztinnen insgesamt (außer Belegärzte und Belegärztinnen)	136,2 Vollkräfte	
davon Fachärzte und Fachärztinnen	83,5 Vollkräfte	
Belegärzte und Belegärztinnen (nach § 121 SGB V)	0 Personen	
Ärzte und Ärztinnen, die keiner Fachabteilung zugeordnet sind	2,2 Vollkräfte	sind im Medizincontrolling und Qualitätsmanagement tätig



**MARTHA
MARIA**

Unternehmen
Menschlichkeit

Krankenhaus Martha–Maria Halle–Dölau

Im Zentrum: Der Mensch

A-14.2 Pflegepersonal

	Anzahl	Ausbildungsdauer	Kommentar/ Erläuterung
Gesundheits- und Krankenpfleger und Gesundheits- und Krankenpflegerinnen	298,3 Vollkräfte	3 Jahre	Davon sind 30,8 VK keiner Klinik direkt zuzuordnen (z.B. Funktionspflege OP) und deshalb im B-Teil nicht darstellbar. Es resultiert somit eine Differenz des Gesamtpersonals (abgebildet im A-Teil) und der Summe der VK der einzelnen Kliniken und Institute im B-Teil.
Gesundheits- und Kinderkrankenpfleger und Gesundheits- und Kinderkrankenpflegerinnen	2,0 Vollkräfte	3 Jahre	Diese Mitarbeiterinnen sind in der Klinik für Hals-, Nasen- und Ohrenerkrankungen, Kopf- und Halschirurgie tätig, da hier auch Kinder behandelt werden.
Altenpfleger und Altenpflegerinnen	0 Vollkräfte	3 Jahre	
Pflegeassistenten und Pflegeassistentinnen	0 Vollkräfte	2 Jahre	
Krankenpflegehelfer und Krankenpflegehelferinnen	25,4 Vollkräfte	1 Jahr	



**MARTHA
MARIA**

Unternehmen
Menschlichkeit

	Anzahl	Ausbildungsdauer	Kommentar/ Erläuterung
Pflegehelfer und Pflegehelferinnen	2,0 Vollkräfte	ab 200 Std. Basiskurs	1 VK ist keiner Klinik direkt zuzuordnen und deshalb im B-Teil nicht darstellbar. Es resultiert somit eine Differenz des Gesamtpersonals (abgebildet im A-Teil) und der Summe der VK der einzelnen Kliniken und Institute im B-Teil.
Entbindungspfleger und Hebammen	8 Personen	3 Jahre	Die Geburtshilfe wurde im Dezember 2008 geschlossen.
Operationstechnische Assistenten und Operationstechnische Assistentinnen	1 Vollkräfte	3 Jahre	
MTA, Arzthelfer, Funktionsdienste	15,8		Medizinisch-Technische Assistentinnen- und Assistenten: 5,75 VK; Arzthelferin: 1VK; Funktionsdienst: 9VK





Teil B – Struktur- und Leistungsdaten der Organisationseinheiten / Fachabteilungen

B-[1] Fachabteilung Institut für Radiologie

B-[1].1 Name der Organisationseinheit/Fachabteilung

Institut für Radiologie

Art der Abteilung: Nicht bettenführende Abteilung/sonstige Organisationseinheit

Fachabteilungsschlüssel: 3751

Hausanschrift: Röntgenstraße 1
06120 Halle (Saale)

Telefon: 0345 / 5591610

Fax: 0345 / 5591611

E-Mail: Radiologie.Halle@Martha-Maria.de

Internet: <https://www.marthamaria-halle.de>



**MARTHA
MARIA**

Unternehmen
Menschlichkeit

Krankenhaus Martha–Maria Halle–Dölau

Im Zentrum: Der Mensch

Chefärztinnen/-ärzte:

Titel:	Name, Vorname:	Funktion:	Tel. Nr., Email:	Sekretariat:	Belegarzt / KH-Arzt:
Dr. med.	Jassoy, Andre	Chefarzt	03455591610 Radiologie.Halle@Martha-Maria.de	03455591610	KH-Arzt

B-[1].2 Versorgungsschwerpunkte [Institut für Radiologie]

Nr.	Versorgungsschwerpunkte im Bereich Institut für Radiologie:	Kommentar / Erläuterung:
VR26	Computergestützte Bilddatenanalyse mit 3D-Auswertung	
VR10	Computertomographie (CT), nativ	
VR12	Computertomographie (CT), Spezialverfahren	
VR11	Computertomographie (CT) mit Kontrastmittel	
VR08	Fluoroskopie/Durchleuchtung als selbständige Leistung	
VR42	Kinderradiologie	
VR25	Knochendichtemessung (alle Verfahren)	
VR01	Konventionelle Röntgenaufnahmen	
VR22	Magnetresonanztomographie (MRT), nativ	
VR24	Magnetresonanztomographie (MRT), Spezialverfahren	
VR23	Magnetresonanztomographie (MRT) mit Kontrastmittel	
VR02	Native Sonographie	
VR16	Phlebographie	
VR09	Projektionsradiographie mit Kontrastmittelverfahren	
VR07	Projektionsradiographie mit Spezialverfahren (Mammographie)	
VR29	Quantitative Bestimmung von Parametern	

B-[1].3 Medizinisch–pflegerische Leistungsangebote [Institut für Radiologie]

Nr.	Medizinisch–pflegerisches Leistungsangebot:	Kommentar / Erläuterung:
MP00	Medizinisch–pflegerische Leistungsangebote	Die medizinisch–pflegerischen Leistungsangebote unseres Hauses sind im A-Teil unter A-9 aufgeführt.



**MARTHA
MARIA**

Unternehmen
Menschlichkeit

B-[1].4 Nicht-medizinische Serviceangebote [Institut für Radiologie]

Nr.	Serviceangebot:	Kommentar / Erläuterung:
SA00	Nicht-medizinische Serviceangebote	Nicht-medizinische Serviceangebote finden Sie im Teil A unter Punkt A-10.

B-[1].5 Fallzahlen der Organisationseinheit / Fachabteilung

Vollstationäre Fallzahl: 0

Die Fallzahlen sind den behandelnden Kliniken zugeordnet.

B-[1].6 Diagnosen nach ICD

trifft nicht zu / entfällt

B-[1].7 Prozeduren nach OPS

Die Prozeduren sind den behandelnden Kliniken zugeordnet.

B-[1].8 Ambulante Behandlungsmöglichkeiten

Nr:	Art der Ambulanz:	Bezeichnung der Ambulanz:	Nr. / Leistung:	Kommentar / Erläuterung:
AM08	Notfallambulanz (24h)			Für dringende und akute Fälle steht Ihnen selbstverständlich über die Rettungsstelle des Krankenhauses eine fachärztliche Versorgung rund um die Uhr zur Verfügung.
AM07	Privatambulanz			
AM11	Vor- und nachstationäre Leistungen nach § 115a SGB V			



**MARTHA
MARIA**

Unternehmen
Menschlichkeit

Krankenhaus Martha–Maria Halle–Dölau

Im Zentrum: Der Mensch

B-[1].9 Ambulante Operationen nach § 115b SGB V

trifft nicht zu / entfällt

B-[1].10 Zulassung zum Durchgangs–Arztverfahren der Berufsgenossenschaft

trifft nicht zu / entfällt

B-[1].11 Apparative Ausstattung

Nr.	Vorhandene Geräte:	Umgangssprachliche Bezeichnung:	24h:	Kommentar / Erläuterung:
AA08	Computertomograph (CT)	Schichtbildverfahren im Querschnitt mittels Röntgenstrahlen	Ja	Emotion 16 Firma Siemens - 16-Zeiler
AA22	Magnetresonanztomograph (MRT)	Schnittbildverfahren mittels starker Magnetfelder und elektromagnetischer Wechselfelder	Ja	Magnetom Symphonie 1,5 T Firma Siemens
AA23	Mammographiegerät	Röntgengerät für die weibliche Brustdrüse	Nein	
AA00	PACS		Ja	PACS Firma Siemens

B-[1].12 Personelle Ausstattung

B-[1].12.1 Ärzte und Ärztinnen:

	Anzahl	Kommentar/ Erläuterung
Ärzte und Ärztinnen insgesamt (außer Belegärzte und Belegärztinnen)	6,8 Vollkräfte	



**MARTHA
MARIA**

Unternehmen
Menschlichkeit

Krankenhaus Martha–Maria Halle–Dölau

Im Zentrum: Der Mensch

	Anzahl	Kommentar/ Erläuterung
davon Fachärzte und Fachärztinnen	5 Vollkräfte	
Belegärzte und Belegärztinnen (nach § 121 SGB V)	0 Personen	

Ärztliche Fachexpertise der Abteilung:

Nr.	Facharztbezeichnung:	Kommentar / Erläuterung:
AQ54	Radiologie	Weiterbildungsbefugnis: Diagnostische Radiologie Chefarzt Dr. med. A. Jassoy 42 Monate
AQ55	Radiologie, SP Kinderradiologie	

B-[1].12.2 Pflegepersonal:

	Anzahl	Ausbildungsdauer	Kommentar/ Erläuterung
Gesundheits- und Krankenpfleger und Gesundheits- und Krankenpflegerinnen	0 Vollkräfte	3 Jahre	
Gesundheits- und Kinderkrankenpfleger und Gesundheits- und Kinderkrankenpflegerinnen	0 Vollkräfte	3 Jahre	
Altenpfleger und Altenpflegerinnen	0 Vollkräfte	3 Jahre	
Pflegeassistenten und Pflegeassistentinnen	0 Vollkräfte	2 Jahre	
Krankenpflegehelfer und Krankenpflegehelferinnen	0 Vollkräfte	1 Jahr	
Pflegehelfer und Pflegehelferinnen	0 Vollkräfte	ab 200 Std. Basiskurs	
Entbindungspfleger und Hebammen	0 Personen	3 Jahre	



**MARTHA
MARIA**

Unternehmen
Menschlichkeit

Krankenhaus Martha–Maria Halle–Dölau

Im Zentrum: Der Mensch

	Anzahl	Ausbildungsdauer	Kommentar/ Erläuterung
Operationstechnische Assistenten und Operationstechnische Assistentinnen	0 Vollkräfte	3 Jahre	
Röntgen-Technische Assistentin	13,9		

B-[1].12.3 Spezielles therapeutisches Personal:

keine Angaben



**MARTHA
MARIA**

Unternehmen
Menschlichkeit

Krankenhaus Martha–Maria Halle–Dölau

Im Zentrum: Der Mensch

B-[2] Fachabteilung Institut für Pathologie

B-[2].1 Name der Organisationseinheit/Fachabteilung

Institut für Pathologie

Art der Abteilung: Nicht bettenführende Abteilung/sonstige Organisationseinheit

Fachabteilungsschlüssel: 3700

Hausanschrift: Röntgenstraße 1
06120 Halle (Saale)

Telefon: 0345 / 5591425

Fax: 0345 / 5591423

E-Mail: Pathologisches-Institut.Halle@Martha-Maria.de

Internet: <https://www.marthamaria-halle.de>

Chefärztinnen/-ärzte:

Titel:	Name, Vorname:	Funktion:	Tel. Nr., Email:	Sekretariat:	Belegarzt / KH-Arzt:
PD Dr. med.	Buchmann, Jörg	Chefarzt	03455591425 Pathologisches- Institut.Halle@Martha-Maria.de	034355591425	KH-Arzt

B-[2].2 Versorgungsschwerpunkte [Institut für Pathologie]

Nr.	Versorgungsschwerpunkte im Bereich Institut für Pathologie:	Kommentar / Erläuterung:
VX00	Kooperationspartner Brustzentrum	Das Institut für Pathologie ist Kooperationspartner des Brustzentrums am Krankenhaus St. Elisabeth und St. Barbara, Halle.
VX00	Mammographie-Screening	Das Institut für Pathologie ist beteiligt am Mammographie-Screening-Programm Sachsen-Anhalt Süd.



**MARTHA
MARIA**

Unternehmen
Menschlichkeit

Krankenhaus Martha–Maria Halle–Dölau

Im Zentrum: Der Mensch

Nr.	Versorgungsschwerpunkte im Bereich Institut für Pathologie:	Kommentar / Erläuterung:
VX00	Versorgungsschwerpunkte des Institutes für Pathologie	Untersuchung von entnommenem Zell- und Gewebematerial der Patienten zur Klärung von Diagnosen und damit zur adäquaten Therapie von Erkrankungen; moderne Methoden einschließlich der Immunhistochemie; sofortige Befundung von Gewebematerial, das während einer Operation entnommen wurde (Schnellschnittverfahren); Qualitätssicherung der medizinischen Arbeit im Hause durch die endgültige Klärung von Todesursachen; Teilnahme an klinisch-pathologischen Konferenzen

B-[2].3 Medizinisch–pflegerische Leistungsangebote [Institut für Pathologie]

trifft nicht zu / entfällt

B-[2].4 Nicht–medizinische Serviceangebote [Institut für Pathologie]

trifft nicht zu / entfällt

B-[2].5 Fallzahlen der Organisationseinheit / Fachabteilung

Vollstationäre Fallzahl: 0

B-[2].6 Diagnosen nach ICD

trifft nicht zu / entfällt

B-[2].7 Prozeduren nach OPS

trifft nicht zu / entfällt

B-[2].8 Ambulante Behandlungsmöglichkeiten

trifft nicht zu / entfällt



**MARTHA
MARIA**

Unternehmen
Menschlichkeit

Krankenhaus Martha–Maria Halle–Dölau

Im Zentrum: Der Mensch

B-[2].9 Ambulante Operationen nach § 115b SGB V

trifft nicht zu / entfällt

B-[2].10 Zulassung zum Durchgangs–Arztverfahren der Berufsgenossenschaft

trifft nicht zu / entfällt

B-[2].11 Apparative Ausstattung

trifft nicht zu / entfällt

B-[2].12 Personelle Ausstattung

B-[2].12.1 Ärzte und Ärztinnen:

	Anzahl	Kommentar/ Erläuterung
Ärzte und Ärztinnen insgesamt (außer Belegärzte und Belegärztinnen)	2 Vollkräfte	
davon Fachärzte und Fachärztinnen	2 Vollkräfte	
Belegärzte und Belegärztinnen (nach § 121 SGB V)	0 Personen	

Ärztliche Fachexpertise der Abteilung:

Nr.	Facharztbezeichnung:	Kommentar / Erläuterung:
AQ46	Pathologie	

Nr.	Zusatzweiterbildung (fakultativ):	Kommentar / Erläuterung:
ZF10	Gynäkologische Exfoliativ–Zytologie	PD Dr. J. Buchmann verfügt über die entsprechende Weiterbildungsermächtigung



**MARTHA
MARIA**

Unternehmen
Menschlichkeit

Krankenhaus Martha–Maria Halle–Dölau

Im Zentrum: Der Mensch

B-[2].12.2 Pflegepersonal:

	Anzahl	Ausbildungsdauer	Kommentar/ Erläuterung
Gesundheits- und Krankenpfleger und Gesundheits- und Krankenpflegerinnen	0 Vollkräfte	3 Jahre	
Gesundheits- und Kinderkrankenpfleger und Gesundheits- und Kinderkrankenpflegerinnen	0 Vollkräfte	3 Jahre	
Altenpfleger und Altenpflegerinnen	0 Vollkräfte	3 Jahre	
Pflegeassistenten und Pflegeassistentinnen	0 Vollkräfte	2 Jahre	
Krankenpflegehelfer und Krankenpflegehelferinnen	0 Vollkräfte	1 Jahr	
Pflegehelfer und Pflegehelferinnen	0 Vollkräfte	ab 200 Std. Basiskurs	
Entbindungspfleger und Hebammen	0 Personen	3 Jahre	
Operationstechnische Assistenten und Operationstechnische Assistentinnen	0 Vollkräfte	3 Jahre	
weitere Mitarbeiter des Institutes für Pathologie	5		Biologin: 1 Medizinisch-Technische Assistentinnen: 2 Sektionshilfe: 1 Technische Hilfskraft: 1

B-[2].12.3 Spezielles therapeutisches Personal:

Für die Organisationseinheit/Fachabteilung steht folgendes spezielles therapeutisches Personal zur Verfügung:

Nr.	Spezielles therapeutisches Personal:	Kommentar/ Erläuterung:
SP43	Medizinisch-technischer Assistent und Medizinisch-technische Assistentin/Funktionspersonal	



**MARTHA
MARIA**

Unternehmen
Menschlichkeit

Krankenhaus Martha–Maria Halle–Dölau

Im Zentrum: Der Mensch

B–[3] Fachabteilung Klinik für Innere Medizin I

B–[3].1 Name der Organisationseinheit/Fachabteilung

Klinik für Innere Medizin I

Art der Abteilung: Hauptabteilung

Fachabteilungsschlüssel: 0100

Weitere Fachabteilungsschlüssel:

Nr.	Fachabteilung:
0103	Innere Medizin/Schwerpunkt Kardiologie
0107	Innere Medizin/Schwerpunkt Gastroenterologie
0153	Innere Medizin/Schwerpunkt Diabetes
3601	Intensivmedizin/Schwerpunkt Innere Medizin
3603	Intensivmedizin/Schwerpunkt Kardiologie

Hausanschrift: Röntgenstraße 1
06120 Halle (Saale)

Telefon: 0345 / 5591258

Fax: 0345 / 5591296

E-Mail: Innere-Medizin1.Halle@Martha-Maria.de

Internet: <https://www.marthamaria-halle.de>

Chefärztinnen/-ärzte:

Titel:	Name, Vorname:	Funktion:	Tel. Nr., Email:	Sekretariat:	Belegarzt / KH-Arzt:
Dr. med.	Seige, Markus	Chefarzt	03455591258 Innere-Medizin1.Halle@Martha- Maria.de	03455591258	KH-Arzt



**MARTHA
MARIA**

Unternehmen
Menschlichkeit

Krankenhaus Martha–Maria Halle–Dölau

Im Zentrum: Der Mensch

B-[3].2 Versorgungsschwerpunkte [Klinik für Innere Medizin I]

Nr.	Versorgungsschwerpunkte im Bereich Klinik für Innere Medizin I:	Kommentar / Erläuterung:
VX00	Behandlung von Atemstörungen	Im Zentrum für Heimbeatmung und Respiratorentwöhnung der Kliniken für Innere Medizin I und II werden Patienten mit chronischer Atemnot auf eine Heimbeatmungsbehandlung eingestellt und weiterbetreut. Ein besonderer Schwerpunkt unserer Klinik ist hier die Behandlung von langzeitbeatmeten Patienten im Weaningzentrum (Entwöhnung von einer Langzeitbeatmung) der internistischen Intensivstation.
VI29	Behandlung von Blutvergiftung/Sepsis	
VI07	Diagnostik und Therapie der Hypertonie (Hochdruckkrankheit)	
VI10	Diagnostik und Therapie von endokrinen Ernährungs- und Stoffwechselkrankheiten	Akkreditiertes Zentrum im Rahmen des DMP zur Versorgung von Diabetes mellitus Typ 1 und 2: stationäre Versorgung der Stoffwechsellage, Diagnostik, Therapie und Behandlung von Komplikationen des Diabetes mellitus, Einstellung auf intensivierete Insulintherapie bzw. Insulinpumpe Den Patienten stehen ein modernes Schulungszentrum und eine spezielle Küche für Diabetiker zur Verfügung. Daneben besteht eine enge Zusammenarbeit mit der Physiotherapie unseres Hauses. Angeboten werden u.a. Aquafitness und Nordic Walking siehe auch A.8.
VI14	Diagnostik und Therapie von Erkrankungen der Leber, der Galle und des Pankreas	
VI12	Diagnostik und Therapie von Erkrankungen des Darmausgangs	



**MARTHA
MARIA**

Unternehmen
Menschlichkeit

Nr.	Versorgungsschwerpunkte im Bereich Klinik für Innere Medizin I:	Kommentar / Erläuterung:
VI11	Diagnostik und Therapie von Erkrankungen des Magen-Darm-Traktes	Auf der Grundlage modernster Ultraschall- und endoskopischer Technik erfolgt die Diagnostik und Behandlung der Erkrankungen des Verdauungskanals und der Bauchorgane.
VI31	Diagnostik und Therapie von Herzrhythmusstörungen	In der kardiologischen Abteilung werden moderne Untersuchungsmethoden wie Links- und Rechtsherzuntersuchungen, die Farbdopplerechokardiographie sowie die Langzeit-EKG- und Blutdruckregistrierung durchgeführt. Die Implantation der verschiedenen Herzschrittmachersysteme hat in unserer Klinik jahrzehntelange Tradition.
VI01	Diagnostik und Therapie von ischämischen Herzkrankheiten	
VI13	Diagnostik und Therapie von Krankheiten des Peritoneums	
VI03	Diagnostik und Therapie von sonstigen Formen der Herzkrankheit	
VI34	Elektrophysiologie	
VI35	Endoskopie	
VI20	Intensivmedizin	

B-[3].3 Medizinisch-pflegerische Leistungsangebote [Klinik für Innere Medizin I]

Nr.	Medizinisch-pflegerisches Leistungsangebot:	Kommentar / Erläuterung:
MP00	Medizinisch-pflegerische Leistungsangebote	Die medizinisch-pflegerischen Leistungsangebote unseres Hauses sind im A-Teil unter A-9 aufgeführt. z.B. Spezielles Leistungsangebot für Diabetikerinnen und Diabetiker, Physiotherapie, Sozialdienst



Krankenhaus Martha–Maria Halle–Dölau

Im Zentrum: Der Mensch

B-[3].4 Nicht-medizinische Serviceangebote [Klinik für Innere Medizin I]

Nr.	Serviceangebot:	Kommentar / Erläuterung:
SA00	Nicht-medizinische Serviceangebote	Nicht-medizinische Serviceangebote finden Sie im Teil A unter Punkt A-10

B-[3].5 Fallzahlen der Organisationseinheit / Fachabteilung

Vollstationäre Fallzahl: 3516

B-[3].6 Diagnosen nach ICD

B-[3].6.1 Hauptdiagnosen nach ICD

Rang	ICD-10-Ziffer* (3-stellig):	Fallzahl:	Umgangssprachliche Bezeichnung:
1	I20	444	Anfallsartige Enge und Schmerzen in der Brust - Angina pectoris
2	J96	254	Störung der Atmung mit ungenügender Aufnahme von Sauerstoff ins Blut
3	I50	214	Herzschwäche
4	E11	202	Zuckerkrankheit, die nicht zwingend mit Insulin behandelt werden muss - Diabetes Typ-2
5	I48	158	Herzrhythmusstörung, ausgehend von den Vorhöfen des Herzens
6	I10	134	Bluthochdruck ohne bekannte Ursache
7	R55	99	Ohnmachtsanfall bzw. Kollaps
8	K29	86	Schleimhautentzündung des Magens bzw. des Zwölffingerdarms
9	I25	78	Herzkrankheit durch anhaltende (chronische) Durchblutungsstörungen des Herzens
10	E10	68	Zuckerkrankheit, die von Anfang an mit Insulin behandelt werden muss - Diabetes Typ-1

* Hauptdiagnose gemäß der jeweils geltenden Fassung der Deutschen Kodierrichtlinien



**MARTHA
MARIA**

Unternehmen
Menschlichkeit

Krankenhaus Martha–Maria Halle–Dölau

Im Zentrum: Der Mensch

B-[3].6.2 Weitere Kompetenzdiagnosen

Rang	ICD-10 Ziffer (3-5- stellig):	Anzahl:	Umgangssprachliche Bezeichnung:
1	I21	61	Akuter Herzinfarkt
2	C16	60	Magenkrebs
3	A09	58	Durchfallkrankheit bzw. Magen–Darm–Grippe, wahrscheinlich ausgelöst durch Bakterien, Viren oder andere Krankheitserreger
4	I11	57	Bluthochdruck mit Herzkrankheit
5	K80	44	Gallensteinleiden
6	I49	42	Sonstige Herzrhythmusstörung
7	K25	38	Magengeschwür
8	C25	35	Bauchspeicheldrüsenkrebs
9	K85	34	Akute Entzündung der Bauchspeicheldrüse
10	I44	30	Herzrhythmusstörung durch eine Störung der Erregungsleitung innerhalb des Herzens – AV-Block bzw. Linksschenkelblock

B-[3].7 Prozeduren nach OPS

B-[3].7.1 Durchgeführte Prozeduren nach OPS

Rang	OPS-301 Ziffer (4- stellig):	Anzahl:	Umgangssprachliche Bezeichnung:
1	1-632	1006	Untersuchung der Speiseröhre, des Magens und des Zwölffingerdarms durch eine Spiegelung
2	8-903	896	Gabe von Medikamenten zur Beruhigung und zur Schmerzausschaltung
3	1-275	563	Untersuchung der linken Herzhälfte mit einem über die Schlagader ins Herz gelegten Schlauch (Katheter)
4	1-715	529	Sechs–Minuten–Gehtest nach Guyatt
5	1-710	411	Messung der Lungenfunktion in einer luftdichten Kabine – Ganzkörperplethysmographie
6	1-440	407	Entnahme einer Gewebeprobe (Biopsie) aus dem oberem Verdauungstrakt, den Gallengängen bzw. der Bauchspeicheldrüse bei einer Spiegelung



**MARTHA
MARIA**

Unternehmen
Menschlichkeit

Krankenhaus Martha–Maria Halle–Dölau

Im Zentrum: Der Mensch

Rang	OPS-301 Ziffer (4-stellig):	Anzahl:	Umgangssprachliche Bezeichnung:
7	8-837	354	Behandlung am Herzen bzw. den Herzkranzgefäßen mit Zugang über einen Schlauch (Katheter)
8	1-711	278	Bestimmung der Menge von Kohlenmonoxid, die durch die Lunge aufgenommen und abgegeben wird; Bestimmung der CO-Diffusionskapazität
9	8-716	254	Einrichtung und Anpassung einer häuslichen künstlichen Beatmung
10	1-650	247	Untersuchung des Dickdarms durch eine Spiegelung - Koloskopie

B-[3].7.2 Weitere Kompetenzprozeduren

Rang	OPS-Ziffer (4-6-stellig):	Anzahl:	Umgangssprachliche Bezeichnung:
1	8-930	220	Intensivmedizinische Überwachung von Atmung, Herz und Kreislauf ohne Messung des Drucks in der Lungenschlagader und im rechten Vorhof des Herzens
2	5-513	195	Operation an den Gallengängen bei einer Magenspiegelung
3	3-052	123	Ultraschall des Herzens (Echokardiographie) von der Speiseröhre aus - TEE
4	8-640	119	Behandlung von Herzrhythmusstörungen mit Stromstößen - Defibrillation
5	1-266	118	Messung elektrischer Herzströme ohne einen über die Schlagader ins Herz gelegten Schlauch (Katheter)
6	5-377	94	Einsetzen eines Herzschrittmachers bzw. eines Impulsgebers (Defibrillator)
7	5-378	66	Entfernung, Wechsel bzw. Korrektur eines Herzschrittmachers oder Defibrillators
8	1-444	64	Entnahme einer Gewebeprobe (Biopsie) aus dem unteren Verdauungstrakt bei einer Spiegelung
9	3-053	46	Ultraschall des Magens mit Zugang über die Speiseröhre
10	1-273	37	Untersuchung der rechten Herzhälfte mit einem über die Vene ins Herz gelegten Schlauch (Katheter)



**MARTHA
MARIA**

Unternehmen
Menschlichkeit

Krankenhaus Martha–Maria Halle–Dölau

Im Zentrum: Der Mensch

B-[3].8 Ambulante Behandlungsmöglichkeiten

Nr:	Art der Ambulanz:	Bezeichnung der Ambulanz:	Nr. / Leistung:	Kommentar / Erläuterung:
AM04	Ermächtigungsambulanz nach § 116 SGB V	Schrittmacherambulanz + ICD		ambulante Kontrolle nach Implantation
AM08	Notfallambulanz (24h)			Für dringende und akute Fälle steht Ihnen selbstverständlich über die Rettungsstelle des Krankenhauses eine fachärztliche Versorgung rund um die Uhr zur Verfügung.

B-[3].9 Ambulante Operationen nach § 115b SGB V

trifft nicht zu / entfällt

B-[3].10 Zulassung zum Durchgangs–Arztverfahren der Berufsgenossenschaft

trifft nicht zu / entfällt

B-[3].11 Apparative Ausstattung

Nr.	Vorhandene Geräte:	Umgangssprachliche Bezeichnung:	24h:	Kommentar / Erläuterung:
AA59	24h-EKG-Messung		Ja	
AA60	24h-pH-Metrie	pH-Wertmessung des Magens	Nein	
AA34	AICD-Implantation/Kontrolle/ Programmiersystem	Einpflanzbarer Herzrhythmusdefibrillator	Nein	
AA01	Angiographiegerät/DSA	Gerät zur Gefäßdarstellung	Ja	
AA38	Beatmungsgeräte/CPAP-Geräte	Maskenbeatmungsgerät mit dauerhaft positivem Beatmungsdruck	Ja	
AA03	Belastungs-EKG/Ergometrie	Belastungstest mit Herzstrommessung	Nein	
AA40	Defibrillator	Gerät zur Behandlung von lebensbedrohlichen Herzrhythmusstörungen	Ja	



**MARTHA
MARIA**

Unternehmen
Menschlichkeit

Nr.	Vorhandene Geräte:	Umgangssprachliche Bezeichnung:	24h:	Kommentar / Erläuterung:
AA46	Endoskopisch-retrograde-Cholangio-Pankreaticograph (ERCP)	Spiegelgerät zur Darstellung der Gallen- und Bauchspeicheldrüsengänge mittels Röntgenkontrastmittel	Nein	
AA45	Endosonographiegerät	Ultraschalldiagnostik im Körperinneren	Nein	
AA12	Gastroenterologisches Endoskop	Gerät zur Magen-Darm-Spiegelung	Ja	
AA13	Geräte der invasiven Kardiologie	Behandlungen mittels Herzkatheter	Ja	
AA14	Geräte für Nierenersatzverfahren		Ja	
AA35	Gerät zur analen Sphinktermanometrie	Afterdruckmessgerät	Nein	
AA36	Gerät zur Argon-Plasma-Koagulation	Blutstillung und Gewebeverödung mittels Argon-Plasma	Ja	
AA48	Gerät zur intraaortalen Ballongegenpulsation (IABP)	Mechanisches Gerät zur Unterstützung der Pumpleistung des Herzens	Ja	
AA19	Kipptisch	Gerät zur Messung des Verhaltens der Kenngrößen des Blutkreislaufs bei Lageänderung	Nein	
AA54	Linksherzkathetermessplatz	Darstellung der Herzkranzgefäße mittels Röntgen-Kontrastmittel	Ja	
AA27	Röntgengerät/ Durchleuchtungsgerät		Ja	
AA29	Sonographiegerät/ Dopplersonographiegerät/ Duplexsonographiegerät	Ultraschallgerät/mit Nutzung des Dopplereffekts/farbkodierter Ultraschall	Ja	



Krankenhaus Martha–Maria Halle–Dölau

Im Zentrum: Der Mensch

B-[3].12 Personelle Ausstattung

B-[3].12.1 Ärzte und Ärztinnen:

	Anzahl	Kommentar/ Erläuterung
Ärzte und Ärztinnen insgesamt (außer Belegärzte und Belegärztinnen)	13,5 Vollkräfte	
davon Fachärzte und Fachärztinnen	8 Vollkräfte	
Belegärzte und Belegärztinnen (nach § 121 SGB V)	0 Personen	

Ärztliche Fachexpertise der Abteilung:

Nr.	Facharztbezeichnung:	Kommentar / Erläuterung:
AQ23	Innere Medizin	36 Monate Weiterbildungsermächtigung
AQ25	Innere Medizin und SP Endokrinologie Diabetologie	
AQ26	Innere Medizin und SP Gastroenterologie	je 36 Monate Weiterbildungsermächtigung
AQ27	Innere Medizin und SP Hämatologie und Onkologie	
AQ28	Innere Medizin und SP Kardiologie	Kardiologie: 26 Monate Weiterbildungsermächtigung
AQ30	Innere Medizin und SP Pneumologie	

Nr.	Zusatzweiterbildung (fakultativ):	Kommentar / Erläuterung:
ZF07	Diabetologie	
ZF15	Intensivmedizin	24 Monate Weiterbildungsermächtigung
ZF28	Notfallmedizin	



**MARTHA
MARIA**

Unternehmen
Menschlichkeit

Krankenhaus Martha–Maria Halle–Dölau

Im Zentrum: Der Mensch

B-[3].12.2 Pflegepersonal:

	Anzahl	Ausbildungsdauer	Kommentar/ Erläuterung
Gesundheits- und Krankenpfleger und Gesundheits- und Krankenpflegerinnen	34 Vollkräfte	3 Jahre	
Gesundheits- und Kinderkrankenpfleger und Gesundheits- und Kinderkrankenpflegerinnen	0 Vollkräfte	3 Jahre	
Altenpfleger und Altenpflegerinnen	0 Vollkräfte	3 Jahre	
Pflegeassistenten und Pflegeassistentinnen	0 Vollkräfte	2 Jahre	
Krankenpflegehelfer und Krankenpflegehelferinnen	6 Vollkräfte	1 Jahr	
Pflegehelfer und Pflegehelferinnen	0 Vollkräfte	ab 200 Std. Basiskurs	
Entbindungspfleger und Hebammen	0 Personen	3 Jahre	
Operationstechnische Assistenten und Operationstechnische Assistentinnen	0 Vollkräfte	3 Jahre	
Arzthelferin	5		

Pflegerische Fachexpertise der Abteilung:

Nr.	Anerkannte Fachweiterbildung/ zusätzlicher akademischer Abschluss:	Kommentar / Erläuterung:
PQ03	Hygienefachkraft	
PQ04	Intensivpflege und Anästhesie	
PQ05	Leitung von Stationen oder Funktionseinheiten	



**MARTHA
MARIA**

Unternehmen
Menschlichkeit

Krankenhaus Martha–Maria Halle–Dölau

Im Zentrum: Der Mensch

Nr.	Zusatzqualifikation:	Kommentar / Erläuterung:
ZP03	Diabetes	
ZP04	Endoskopie/Funktionsdiagnostik	
ZP06	Ernährungsmanagement	
ZP08	Kinästhetik	
ZP10	Mentor und Mentorin	
ZP12	Praxisanleitung	
ZP14	Schmerzmanagement	

B-[3].12.3 Spezielles therapeutisches Personal:

Für die Organisationseinheit/Fachabteilung steht folgendes spezielles therapeutisches Personal zur Verfügung:

Nr.	Spezielles therapeutisches Personal:	Kommentar/ Erläuterung:
SP35	Diabetologe und Diabetologin/Diabetesassistent und Diabetesassistentin/Diabetesberater und Diabetesberaterin/Diabetesbeauftragter und Diabetesbeauftragte/Wundassistent und Wundassistentin DDG/Diabetesfachkraft Wundmanagement	Diabetesassistentin; Diabetesberaterin
SP00	Fachschwester	Fachschwester für Endoskopie
SP43	Medizinisch-technischer Assistent und Medizinisch-technische Assistentin/Funktionspersonal	



**MARTHA
MARIA**

Unternehmen
Menschlichkeit

B-[4] Fachabteilung Klinik für Innere Medizin II

B-[4].1 Name der Organisationseinheit/Fachabteilung

Klinik für Innere Medizin II

Art der Abteilung: Hauptabteilung

Fachabteilungsschlüssel: 0100
 Hausanschrift: Röntgenstraße 1
 06120 Halle (Saale)

Postanschrift: Postfach 900455
 06056 Halle (Saale)

Telefon: 0345 / 5591440
 Fax: 0345 / 5591442
 E-Mail: Innere-Medizin2.Halle@Martha-Maria.de
 Internet: <http://www.marthamaria-halle.de>

Chefärztinnen/-ärzte:

Titel:	Name, Vorname:	Funktion:	Tel. Nr., Email:	Sekretariat:	Belegarzt / KH-Arzt:
PD Dr. med.	Schütte, Wolfgang	Chefarzt	03455591440 Innere-Medizin2.Halle@Martha-Maria.de	03455591440	KH-Arzt

B-[4].2 Versorgungsschwerpunkte [Klinik für Innere Medizin II]

Nr.	Versorgungsschwerpunkte im Bereich Klinik für Innere Medizin II:	Kommentar / Erläuterung:
VI21	Betreuung von Patienten und Patientinnen vor und nach Transplantation	Vorbereitende Untersuchung vor Lungentransplantation, Mitbetreuung nach Lungentransplantation in Zusammenarbeit mit dem transplantierenden Zentrum
VI02	Diagnostik und Therapie der pulmonalen Herzkrankheit und von Krankheiten des Lungenkreislaufes	Nichtinvasive Suchtests, z. B. Spiroergometrie, invasive Untersuchungen, z. B. Rechtsherzkatheteruntersuchungen mit Medikamententestung

Nr.	Versorgungsschwerpunkte im Bereich Klinik für Innere Medizin II:	Kommentar / Erläuterung:
VI30	Diagnostik und Therapie von Autoimmunerkrankungen	z. B. Morbus Wegener, Churg Strauss-Syndrom, Sarkoidose
VI15	Diagnostik und Therapie von Erkrankungen der Atemwege und der Lunge	Das gesamte Spektrum der Lungen- und Atemwegsdiagnostik ist verfügbar, inklusive endoskopischer Untersuchungen, Belastungsuntersuchungen sowie der modernen bildgebenden Verfahren.
VI33	Diagnostik und Therapie von Gerinnungsstörungen	
VI09	Diagnostik und Therapie von hämatologischen Erkrankungen	In der Abteilung für Hämatologie/Onkologie werden Patienten mit Krankheiten des Blutsystems (z. B. Leukämie) und mit Krebsleiden diagnostiziert (nichtinvasive und invasive Diagnostik) und behandelt. Diese Patienten erhalten Chemotherapien nach neuesten Erkenntnissen, die bei Bedarf durch Antikörpergabe oder Immuntherapien optimiert werden.
VI19	Diagnostik und Therapie von infektiösen und parasitären Krankheiten	z. B. Lungenentzündung, Diagnostik und Therapie
VI16	Diagnostik und Therapie von Krankheiten der Pleura	z. B. Ultraschall, Pleuraergusspunktion und feingewebliche Analyse, Spiegelung des Pleuraraumes (Thorakoskopie)
VI05	Diagnostik und Therapie von Krankheiten der Venen, der Lymphgefäße und der Lymphknoten	z. B. Venenthrombose, Lungenembolie
VI13	Diagnostik und Therapie von Krankheiten des Peritoneums	Diagnostik und Therapie von Erkrankungen des Bauchfells
VI18	Diagnostik und Therapie von onkologischen Erkrankungen	Schwerpunkte: Diagnostik und Therapie von Lungenkrebs sowie von bösartigen Erkrankungen des Blutes sowie Krebserkrankungen anderer Lokalisation; siehe auch VI09: Diagnostik und Therapie von hämatologischen Erkrankungen



Nr.	Versorgungsschwerpunkte im Bereich Klinik für Innere Medizin II:	Kommentar / Erläuterung:
VI17	Diagnostik und Therapie von rheumatologischen Erkrankungen	Ambulante und stationäre Diagnostik und Therapiemöglichkeiten
VI32	Diagnostik und Therapie von Schlafstörungen/Schlafmedizin	Untersuchung und Behandlung von schlafbedingten Atmungsstörungen; Angebot der kompletten ambulanten und stationären schlafmedizinischen Diagnostik und Therapie. Im Jahr 2008 wurden 1370 ambulante Schlaflaboruntersuchungen erbracht.
VI35	Endoskopie	Komplettes Spektrum der endoskopischen Möglichkeiten am Brustkorb
VI20	Intensivmedizin	IMC = Internistische Wachstation, Heimbeatmungseinleitung
VI38	Palliativmedizin	Qualifizierte Palliativpflege, Angebot stationär im Rahmen der Akutbehandlung
VI39	Physikalische Therapie	Physiotherapeutische Verfahren zur Erleichterung bei Atemnot, zur Verbesserung des Abhustens sowie physiotherapeutische Schmerztherapie

B-[4].3 Medizinisch–pflegerische Leistungsangebote [Klinik für Innere Medizin II]

Nr.	Medizinisch–pflegerisches Leistungsangebot:	Kommentar / Erläuterung:
MP00	Medizinisch–pflegerische Leistungsangebote	Die medizinisch–pflegerischen Leistungsangebote unseres Hauses sind im A-Teil unter A-9 aufgeführt. z.B. Sozialdienst, Psychologische Betreuung, Sozialdienst



Krankenhaus Martha–Maria Halle–Dölau

Im Zentrum: Der Mensch

B-[4].4 Nicht-medizinische Serviceangebote [Klinik für Innere Medizin II]

Nr.	Serviceangebot:	Kommentar / Erläuterung:
SA00	Nicht-medizinische Serviceangebote	Nicht-medizinische Serviceangebote finden Sie im A-Teil unter Punkt A-10.

B-[4].5 Fallzahlen der Organisationseinheit / Fachabteilung

Vollstationäre Fallzahl: 2483

B-[4].6 Diagnosen nach ICD

B-[4].6.1 Hauptdiagnosen nach ICD

Rang	ICD-10-Ziffer* (3-stellig):	Fallzahl:	Umgangssprachliche Bezeichnung:
1	J96	411	Störung der Atmung mit ungenügender Aufnahme von Sauerstoff ins Blut
2	J44	247	Sonstige anhaltende (chronische) Lungenkrankheit mit Verengung der Atemwege - COPD
3	C34	230	Bronchialkrebs bzw. Lungenkrebs
4	J18	72	Lungenentzündung, Krankheitserreger vom Arzt nicht näher bezeichnet
5	D38	65	Tumor der Atmungsorgane bzw. von Organen im Brustkorb ohne Angabe, ob gutartig oder bösartig
6	I50	59	Herzschwäche
7	C90	54	Knochenmarkkrebs, der auch außerhalb des Knochenmarks auftreten kann, ausgehend von bestimmten Blutkörperchen (Plasmazellen)
8	C83	51	Lymphknotenkrebs, der ungeordnet im ganzen Lymphknoten wächst - Diffuses Non-Hodgkin-Lymphom
9	J84	44	Sonstige Krankheit des Bindegewebes in der Lunge
10	C50	39	Brustkrebs

* Hauptdiagnose gemäß der jeweils geltenden Fassung der Deutschen Kodierrichtlinien



**MARTHA
MARIA**

Unternehmen
Menschlichkeit

Krankenhaus Martha–Maria Halle–Dölau

Im Zentrum: Der Mensch

B-[4].6.2 Weitere Kompetenzdiagnosen

Rang	ICD-10 Ziffer (3-5-stellig):	Anzahl:	Umgangssprachliche Bezeichnung:
1	G47	1375	Schlafstörung, wird fast ausschließlich ambulant behandelt (1370 ambulante Fälle)
2	J15	37	Lungenentzündung durch Bakterien
3	C85	32	Sonstiger bzw. vom Arzt nicht näher bezeichneter Typ von Lymphknotenkrebs (Non-Hodgkin-Lymphom)
3	C91	32	Blutkrebs, ausgehend von bestimmten weißen Blutkörperchen (Lymphozyten)
5	C92	30	Knochenmarkkrebs, ausgehend von bestimmten weißen Blutkörperchen (Granulozyten)
6	D86	29	Krankheit des Bindegewebes mit Knötchenbildung - Sarkoidose
7	J47	28	Sackförmige Erweiterungen der Bronchien - Bronchiektasen
8	I27	25	Sonstige durch eine Lungenkrankheit bedingte Herzkrankheit
9	C78	22	Absiedlung (Metastase) einer Krebskrankheit in Atmungs- bzw. Verdauungsorganen
10	M05	15	Anhaltende (chronische) Entzündung mehrerer Gelenke mit im Blut nachweisbarem Rheumafaktor

B-[4].7 Prozeduren nach OPS

B-[4].7.1 Durchgeführte Prozeduren nach OPS

Rang	OPS-301 Ziffer (4-stellig):	Anzahl:	Umgangssprachliche Bezeichnung:
1	1-710	5087	Messung der Lungenfunktion in einer luftdichten Kabine - Ganzkörperplethysmographie
2	1-620	2329	Untersuchung der Luftröhre und der Bronchien durch eine Spiegelung, Bronchoskopie
3	1-711	2052	Bestimmung der Menge von Kohlenmonoxid, die durch die Lunge aufgenommen und abgegeben wird; Bestimmung der CO-Diffusionskapazität
4	1-715	1493	Sechs-Minuten-Gehtest nach Guyatt



**MARTHA
MARIA**

Unternehmen
Menschlichkeit

Krankenhaus Martha–Maria Halle–Dölau

Im Zentrum: Der Mensch

Rang	OPS-301 Ziffer (4-stellig):	Anzahl:	Umgangssprachliche Bezeichnung:
5	8-903	650	Gabe von Medikamenten zur Beruhigung und zur Schmerzausschaltung
6	3-222	512	Computertomographie (CT) des Brustkorbes mit Kontrastmittel
7	1-632	430	Untersuchung der Speiseröhre, des Magens und des Zwölffingerdarms durch eine Spiegelung
8	1-843	385	Untersuchung der Luftröhrenäste (Bronchien) durch Flüssigkeits- oder Gewebeentnahme mit einer Nadel
9	8-716	362	Einrichtung und Anpassung einer häuslichen künstlichen Beatmung
10	3-225	323	Computertomographie (CT) des Bauches mit Kontrastmittel/ Untersuchung des Bauches bei Lungenkrankheiten

B-[4].7.2 Weitere Kompetenzprozeduren

Rang	OPS-Ziffer (4-6-stellig):	Anzahl:	Umgangssprachliche Bezeichnung:
1	1-791	237	Untersuchung von Herz- und Lungenvorgängen während des Schlafes
2	1-790	233	Untersuchung von Hirn-, Herz-, Muskel- bzw. Atmungsvorgängen während des Schlafes
3	1-440	205	Entnahme einer Gewebeprobe (Biopsie) aus dem oberem Verdauungstrakt, den Gallengängen bzw. der Bauchspeicheldrüse bei einer Spiegelung
4	1-430	196	Entnahme einer Gewebeprobe (Biopsie) aus den Atemwegen bei einer Spiegelung
5	8-542	187	Ein- oder mehrtägige Krebsbehandlung mit Chemotherapie in die Vene bzw. unter die Haut
6	1-424	171	Entnahme einer Gewebeprobe (Biopsie) aus dem Knochenmark ohne operativen Einschnitt
7	6-002	93	Gabe von Medikamenten gemäß Liste 2 des Prozedurenkatalogs
8	5-319	50	Sonstige Operation an Kehlkopf bzw. Luftröhre
9	8-706	48	Anlegen einer Gesichts-, Nasen- oder Kehlkopfmaske zur künstlichen Beatmung
10	8-547	42	Sonstiges therapeutisches Verfahren zur Beeinflussung des Immunsystems



**MARTHA
MARIA**

Unternehmen
Menschlichkeit

Krankenhaus Martha–Maria Halle–Dölau

Im Zentrum: Der Mensch

B-[4].8 Ambulante Behandlungsmöglichkeiten

Nr:	Art der Ambulanz:	Bezeichnung der Ambulanz:	Nr. / Leistung:	Kommentar / Erläuterung:
AM04	Ermächtigungsambulanz nach § 116 SGB V	Spezialambulanz des Schlaf- und Beatmungszentrums		Besondere Schwerpunkte: Sämtliche Schlafstörungen insbesondere: Schlafbezogene Atmungsstörungen (Schlafapnoesyndrom), Atmungsstörungen bei Herzschwäche (Cheyne-Stokes-Atmung), Restless legs-Syndrom, Narkolepsie, Diagnostik und Therapiekontrolle bei Atmungsstörungen, die einer Heimbeatmung bedürfen: COPD, Neuromuskuläre Erkrankungen, wie Amyotrophe Lateralsklerose (ALS), Muskeldystrophie Duchenne, Obesitas-Hypoventilations-Syndrom, Post-Polio-Syndrom, Kyphoskoliose
AM04	Ermächtigungsambulanz nach § 116 SGB V	Rheumatologische Spezialambulanz		Besondere Schwerpunkte: sämtliche Erkrankungen des rheumatischen Formenkreises, enge Kooperation mit den stationären Fachdisziplinen im Krankenhaus, Früharthritissprechstunde (Koordination über Rheumazentrum der Martin-Luther Universität)
AM04	Ermächtigungsambulanz nach § 116 SGB V	Hämatologisch-onkologische Spezialpraxis		Besondere Schwerpunkte: akute und chronische Leukämie, Non Hodgkin-Lymphom, Plasmozytom, solide Tumore, Problemfälle der Hämatologie und Hämostaseologie
AM04	Ermächtigungsambulanz nach § 116 SGB V	Pneumologische Spezialambulanz		Besondere Schwerpunkte: Sämtliche Erkrankungen der Atemwege, Lungenkrebs, Mesotheliom, Sarkoidose, Asthma bronchiale, COPD, interstitielle Lungenerkrankungen
AM08	Notfallambulanz (24h)			Für dringende und akute Fälle steht Ihnen selbstverständlich über die Rettungsstelle des Krankenhauses eine fachärztliche Versorgung rund um die Uhr zur Verfügung.
AM07	Privatambulanz			täglich



**MARTHA
MARIA**

Unternehmen
Menschlichkeit

Krankenhaus Martha–Maria Halle–Dölau

Im Zentrum: Der Mensch

B-[4].9 Ambulante Operationen nach § 115b SGB V

trifft nicht zu / entfällt

B-[4].10 Zulassung zum Durchgangs–Arztverfahren der Berufsgenossenschaft

trifft nicht zu / entfällt

B-[4].11 Apparative Ausstattung

Nr.	Vorhandene Geräte:	Umgangssprachliche Bezeichnung:	24h:	Kommentar / Erläuterung:
AA38	Beatmungsgeräte/ CPAP-Geräte	Maskenbeatmungsgerät mit dauerhaft positivem Beatmungsdruck	Ja	Einstellung auf Schlafapnoebehandlung und Heimbeatmung
AA03	Belastungs- EKG/Ergometrie	Belastungstest mit Herzstrommessung	Ja	
AA05	Bodyplethysmograph	Umfangreiches Lungenfunktionstestsystem		
AA39	Bronchoskop	Gerät zur Luftröhren- und Bronchienspiegelung	Ja	24-Stunden-Notfallversorgung von allen Atemwegsnotfällen
AA08	Computertomograph (CT)	Schichtbildverfahren im Querschnitt mittels Röntgenstrahlen	Ja	Radiologische Klinik unseres Hauses
AA36	Gerät zur Argon-Plasma- Koagulation	Blutstillung und Gewebeverödung mittels Argon-Plasma	Ja	Zur Behandlung von Lungenblutungen
AA20	Laser		Ja	Spezielle Behandlung bei Lungentumoren bzw. bei Lungenblutungen
AA28	Schlaflabor		k.A.	Polysomnographiegeräte (Schlaflaboruntersuchungen)
AA31	Spirometrie/Lungen- funktionsprüfung		Nein	inclusive Spiroergometrie, Belastungsuntersuchung, z.B. bei Atemnot



**MARTHA
MARIA**

Unternehmen
Menschlichkeit

Krankenhaus Martha–Maria Halle–Dölau

Im Zentrum: Der Mensch

B-[4].12 Personelle Ausstattung

B-[4].12.1 Ärzte und Ärztinnen:

	Anzahl	Kommentar/ Erläuterung
Ärzte und Ärztinnen insgesamt (außer Belegärzte und Belegärztinnen)	15,3 Vollkräfte	
davon Fachärzte und Fachärztinnen	12 Vollkräfte	
Belegärzte und Belegärztinnen (nach § 121 SGB V)	0 Personen	

Ärztliche Fachexpertise der Abteilung:

Nr.	Facharztbezeichnung:	Kommentar / Erläuterung:
AQ23	Innere Medizin	Weiterbildungsbefugnis in Zusammenarbeit mit der Klinik für Innere Medizin I
AQ27	Innere Medizin und SP Hämatologie und Onkologie	Weiterbildungsbefugnis Hämatologie und Internistische Onkologie 18 Monate
AQ30	Innere Medizin und SP Pneumologie	Weiterbildungsbefugnis Pneumologie 24 Monate
AQ31	Innere Medizin und SP Rheumatologie	

Nr.	Zusatzweiterbildung (fakultativ):	Kommentar / Erläuterung:
ZF03	Allergologie	Weiterbildungsbefugnis Allergologie 24 Monate
ZF39	Schlafmedizin	Weiterbildungsbefugnis Schlafmedizin 18 Monate



**MARTHA
MARIA**

Unternehmen
Menschlichkeit

Krankenhaus Martha–Maria Halle–Dölau

Im Zentrum: Der Mensch

B-[4].12.2 Pflegepersonal:

	Anzahl	Ausbildungsdauer	Kommentar/ Erläuterung
Gesundheits- und Krankenpfleger und Gesundheits- und Krankenpflegerinnen	45 Vollkräfte	3 Jahre	
Gesundheits- und Kinderkrankenpfleger und Gesundheits- und Kinderkrankenpflegerinnen	0 Vollkräfte	3 Jahre	
Altenpfleger und Altenpflegerinnen	0 Vollkräfte	3 Jahre	
Pflegeassistenten und Pflegeassistentinnen	0 Vollkräfte	2 Jahre	
Krankenpflegehelfer und Krankenpflegehelferinnen	4,8 Vollkräfte	1 Jahr	
Pflegehelfer und Pflegehelferinnen	0 Vollkräfte	ab 200 Std. Basiskurs	
Entbindungspfleger und Hebammen	0 Personen	3 Jahre	
Operationstechnische Assistenten und Operationstechnische Assistentinnen	0 Vollkräfte	3 Jahre	
Arzthelferin; Medizinisch-Technische Assistentin	3,7		

Pflegerische Fachexpertise der Abteilung:

Nr.	Anerkannte Fachweiterbildung/ zusätzlicher akademischer Abschluss:	Kommentar / Erläuterung:
PQ04	Intensivpflege und Anästhesie	
PQ05	Leitung von Stationen oder Funktionseinheiten	
PQ07	Onkologische Pflege	



**MARTHA
MARIA**

Unternehmen
Menschlichkeit

Krankenhaus Martha–Maria Halle–Dölau

Im Zentrum: Der Mensch

Nr.	Zusatzqualifikation:	Kommentar / Erläuterung:
ZP04	Endoskopie/Funktionsdiagnostik	
ZP05	Entlassungsmanagement	
ZP06	Ernährungsmanagement	
ZP08	Kinästhetik	
ZP10	Mentor und Mentorin	
ZP12	Praxisanleitung	
ZP16	Wundmanagement	

B-[4].12.3 Spezielles therapeutisches Personal:

Für die Organisationseinheit/Fachabteilung steht folgendes spezielles therapeutisches Personal zur Verfügung:

Nr.	Spezielles therapeutisches Personal:	Kommentar/ Erläuterung:
SP43	Medizinisch-technischer Assistent und Medizinisch-technische Assistentin/Funktionspersonal	
SP00	Praxismanager	
SP00	Study nurse	



MARTHA
MARIA

Unternehmen
Menschlichkeit

B–[5] Fachabteilung Klinik für Allgemein- und Visceralchirurgie

B–[5].1 Name der Organisationseinheit/Fachabteilung

Klinik für Allgemein- und Visceralchirurgie

Art der Abteilung: Hauptabteilung

Fachabteilungsschlüssel: 1500

Hausanschrift: Röntgenstraße 1
06120 Halle (Saale)

Postanschrift: Postfach 900455
06056 Halle (Saale)

Telefon: 0345 / 5591242

Fax: 0345 / 5591439

E-Mail: Chirurgische-Klinik1.Halle@Martha-Maria.de

Internet: <http://www.marthamaria-halle.de>

Chefärztinnen/-ärzte:

Titel:	Name, Vorname:	Funktion:	Tel. Nr., Email:	Sekretariat:	Belegarzt / KH-Arzt:
Dr. med.	Wagler, Elke	Chefärztin	03455591242 Chirurgische-Klinik1.Halle@Martha-Maria.de	03455591242	KH-Arzt

B–[5].2 Versorgungsschwerpunkte [Klinik für Allgemein- und Visceralchirurgie]

Nr.	Versorgungsschwerpunkte im Bereich Klinik für Allgemein- und Visceralchirurgie:	Kommentar / Erläuterung:
VC00	Darmchirurgie	
VC21	Endokrine Chirurgie	
VC23	Leber-, Gallen-, Pankreaschirurgie	
VC22	Magen–Darm–Chirurgie	
VC55	Minimalinvasive laparoskopische Operationen	
VC14	Speiseröhrenchirurgie	
VC58	Spezialsprechstunde	Tumor/ Visceralchirurgie



**MARTHA
MARIA**

Unternehmen
Menschlichkeit

Nr.	Versorgungsschwerpunkte im Bereich Klinik für Allgemein- und Visceralchirurgie:	Kommentar / Erläuterung:
VC24	Tumorchirurgie	Bauchzentrum; Diagnostik und Behandlung spezieller Erkrankungen; individuelle Therapie von Tumorerkrankungen; Beteiligte Fachabteilungen: Klinik für Allgemein- und Visceralchirurgie, Klinik für Innere Medizin I, Klinik für Innere Medizin II-Onkologie; Kooperationen mit niedergelassener strahlentherapeutischer Praxis; Institut für Pathologie; Institut für Radiologie

B-[5].3 Medizinisch-pflegerische Leistungsangebote [Klinik für Allgemein- und Visceralchirurgie]

Nr.	Medizinisch-pflegerisches Leistungsangebot:	Kommentar / Erläuterung:
MP00	Medizinisch-pflegerisches Leistungsangebot	Die medizinisch-pflegerischen Leistungsangebote unseres Hauses sind im A-Teil unter A-9 aufgeführt. Wundmanagement, Stomatherapie siehe A-9

B-[5].4 Nicht-medizinische Serviceangebote [Klinik für Allgemein- und Visceralchirurgie]

Nr.	Serviceangebot:	Kommentar / Erläuterung:
SA00	Nicht-medizinische Serviceangebote	Nicht-medizinische Serviceangebote finden Sie im A-Teil unter Punkt A-10.

B-[5].5 Fallzahlen der Organisationseinheit / Fachabteilung

Vollstationäre Fallzahl: 1297



**MARTHA
MARIA**

Unternehmen
Menschlichkeit

Krankenhaus Martha–Maria Halle–Dölau

Im Zentrum: Der Mensch

B-[5].6 Diagnosen nach ICD

B-[5].6.1 Hauptdiagnosen nach ICD

Rang	ICD-10-Ziffer* (3-stellig):	Fallzahl:	Umgangssprachliche Bezeichnung:
1	K80	142	Gallensteinleiden
2	K40	117	Leistenbruch (Hernie)
3	K35	81	Akute Blinddarmentzündung
3	K57	81	Krankheit des Dickdarms mit vielen kleinen Ausstülpungen der Schleimhaut - Divertikulose
5	K56	63	Darmverschluss (Ileus) ohne Eingeweidebruch
6	E04	53	Sonstige Form einer Schilddrüsenvergrößerung ohne Überfunktion der Schilddrüse
7	I84	40	Krampfaderartige Erweiterung der Venen im Bereich des Enddarms - Hämorrhoiden
8	C18	34	Dickdarmkrebs im Bereich des Grimmdarms (Kolon)
8	R10	34	Bauch- bzw. Beckenschmerzen
10	K43	33	Bauchwandbruch (Hernie)

* Hauptdiagnose gemäß der jeweils geltenden Fassung der Deutschen Kodierrichtlinien

B-[5].6.2 Weitere Kompetenzdiagnosen

Rang	ICD-10 Ziffer (3-5-stellig):	Anzahl:	Umgangssprachliche Bezeichnung:
1	C20	31	Dickdarmkrebs im Bereich des Mastdarms - Rektumkrebs
2	K85	20	Akute Entzündung der Bauchspeicheldrüse
3	C16	18	Magenkrebs
4	C25	13	Bauchspeicheldrüsenkrebs
4	K42	13	Nabelbruch (Hernie)
6	D12	11	Gutartiger Tumor des Dickdarms, des Darmausganges bzw. des Anus
7	C78	6	Absiedlung (Metastase) einer Krebserkrankung in Atmungs- bzw. Verdauungsorganen
7	K44	6	Zwerchfellbruch (Hernie)
9	C77	<= 5	Vom Arzt nicht näher bezeichnete Absiedlung (Metastase) einer Krebserkrankung in einem oder mehreren Lymphknoten



**MARTHA
MARIA**

Unternehmen
Menschlichkeit

Krankenhaus Martha–Maria Halle–Dölau

Im Zentrum: Der Mensch

B-[5].7 Prozeduren nach OPS

B-[5].7.1 Durchgeführte Prozeduren nach OPS

Rang	OPS-301 Ziffer (4-stellig):	Anzahl:	Umgangssprachliche Bezeichnung:
1	5-469	203	Sonstige Operation am Darm
2	5-511	163	Operative Entfernung der Gallenblase
3	5-530	120	Operativer Verschluss eines Leistenbruchs (Hernie)
4	5-062	110	Sonstige teilweise Entfernung der Schilddrüse
5	5-490	101	Operative(r) Einschnitt oder Entfernung von Gewebe im Bereich des Afters
6	5-893	99	Operative Entfernung von abgestorbenem Gewebe im Bereich einer Wunde bzw. von erkranktem Gewebe an Haut oder Unterhaut
7	5-470	81	Operative Entfernung des Blinddarms
8	5-455	71	Operative Entfernung von Teilen des Dickdarms
9	5-449	54	Sonstige Operation am Magen
9	5-484	54	Operative Mastdarmentfernung (Rektumresektion) mit Beibehaltung des Schließmuskels

B-[5].7.2 Weitere Kompetenzprozeduren

Rang	OPS-Ziffer (4-6-stellig):	Anzahl:	Umgangssprachliche Bezeichnung:
1	5-536	48	Operativer Verschluss eines Narbenbruchs (Hernie)
2	5-465	45	Rückverlagerung eines künstlichen (doppelläufigen) Darmausganges in den Bauchraum und Wiederherstellung der Durchgängigkeit des Darmes
3	5-541	39	Operative Eröffnung der Bauchhöhle bzw. des dahinter liegenden Gewebes
4	5-501	35	Operative Entfernung oder Zerstörung von erkranktem Gewebe der Leber
5	5-534	30	Operativer Verschluss eines Nabelbruchs (Hernie)
6	5-524	23	Operative Teilentfernung der Bauchspeicheldrüse
7	5-454	22	Operative Dünndarmentfernung
8	5-514	15	Sonstige Operation an den Gallengängen
9	5-535	14	Operativer Verschluss eines Magenbruchs (Hernie)
10	5-413	11	Operative Entfernung der Milz



**MARTHA
MARIA**

Unternehmen
Menschlichkeit

Krankenhaus Martha–Maria Halle–Dölau

Im Zentrum: Der Mensch

B-[5].8 Ambulante Behandlungsmöglichkeiten

Nr:	Art der Ambulanz:	Bezeichnung der Ambulanz:	Nr. / Leistung:	Kommentar / Erläuterung:
AM00	Ambulanz für Allgemein- und Visceralchirurgie	Indikations-sprechstunde		Information und Aufklärung über operative Behandlungsmaßnahmen und -befunde; Organisation von Diagnostik, Therapie und Aufnahmetermin; Beratung über aktuelle Behandlungsoptionen im chirurgischen Fachgebiet; bei fachrichtungsüberschreitenden Erhebungen stehen jederzeit kompetente Ärzte anderer Fachgebiete zur konsiliarischen Beratung zur Verfügung.
AM08	Notfallambulanz (24h)			Für dringende und akute Fälle steht Ihnen selbstverständlich über die Rettungsstelle des Krankenhauses eine fachärztliche Versorgung rund um die Uhr zur Verfügung.
AM07	Privatambulanz			

B-[5].9 Ambulante Operationen nach § 115b SGB V

Rang	OPS-Ziffer (4-stellig):	Anzahl:	Umgangssprachliche Bezeichnung:
1	5-399	22	Sonstige Operation an Blutgefäßen
2	5-530	<= 5	Operativer Verschluss eines Leistenbruchs (Hernie)
2	5-534	<= 5	Operativer Verschluss eines Nabelbruchs (Hernie)
2	5-810	<= 5	Erneute Operation eines Gelenks durch eine Spiegelung
2	5-812	<= 5	Operation am Gelenkknorpel bzw. an den knorpeligen Zwischenscheiben (Menisken) durch eine Spiegelung
2	5-859	<= 5	Sonstige Operation an Muskeln, Sehnen, deren Bindegewebshüllen bzw. Schleimbeuteln



**MARTHA
MARIA**

Unternehmen
Menschlichkeit

B-[5].10 Zulassung zum Durchgangs–Arztverfahren der Berufsgenossenschaft

trifft nicht zu / entfällt

B-[5].11 Apparative Ausstattung

Nr.	Vorhandene Geräte:	Umgangssprachliche Bezeichnung:	24h:	Kommentar / Erläuterung:
AA34	AICD-Implantation/Kontrolle/Programmiersystem	Einpflanzbarer Herzrhythmusdefibrillator	Ja	in Zusammenarbeit mit der Klinik für Innere Medizin I (Kardiologie)
AA07	Cell Saver	Eigenblutauflbereitungsgerät	Ja	
AA08	Computertomograph (CT)	Schichtbildverfahren im Querschnitt mittels Röntgenstrahlen	Ja	Radiologische Klinik unseres Hauses
AA40	Defibrillator	Gerät zur Behandlung von lebensbedrohlichen Herzrhythmusstörungen	Ja	
AA42	Elektronenmikroskop	Mikroskop mit sehr hoher Auflösung	Ja	
AA46	Endoskopisch-retrograder-Cholangio-Pankreaticograph (ERCP)	Spiegelgerät zur Darstellung der Gallen- und Bauchspeicheldrüesgänge mittels Röntgenkontrastmittel	Ja	
AA45	Endosonographiegerät	Ultraschalldiagnostik im Körperinneren	Ja	
AA12	Gastroenterologisches Endoskop	Gerät zur Magen-Darm-Spiegelung	Ja	
AA35	Gerät zur analen Sphinktermanometrie	Afterdruckmessgerät		
AA20	Laser		Ja	
AA22	Magnetresonanztomograph (MRT)	Schnittbildverfahren mittels starker Magnetfelder und elektromagnetischer Wechselfelder	Ja	Radiologische Klinik unseres Hauses
AA23	Mammographiegerät	Röntengerät für die weibliche Brustdrüse	Ja	Radiologische Klinik unseres Hauses
AA55	MIC-Einheit (Minimalinvasive Chirurgie)	Minimal in den Körper eindringende, also gewebeschonende Chirurgie	Ja	



Krankenhaus Martha–Maria Halle–Dölau

Im Zentrum: Der Mensch

Nr.	Vorhandene Geräte:	Umgangssprachliche Bezeichnung:	24h:	Kommentar / Erläuterung:
AA27	Röntgengerät/ Durchleuchtungsgerät		Ja	Radiologische Klinik unseres Hauses
AA29	Sonographiegerät/ Dopplersonographiegerät/ Duplexsonographiegerät	Ultraschallgerät/mit Nutzung des Dopplereffekts/farbkodierter Ultraschall	Ja	
AA31	Spirometrie/Lungen- funktionsprüfung		Ja	

B-[5].12 Personelle Ausstattung

B-[5].12.1 Ärzte und Ärztinnen:

	Anzahl	Kommentar/ Erläuterung
Ärzte und Ärztinnen insgesamt (außer Belegärzte und Belegärztinnen)	8 Vollkräfte	
davon Fachärzte und Fachärztinnen	3 Vollkräfte	
Belegärzte und Belegärztinnen (nach § 121 SGB V)	0 Personen	

Ärztliche Fachexpertise der Abteilung:

Nr.	Facharztbezeichnung:	Kommentar / Erläuterung:
AQ06	Allgemeine Chirurgie	
AQ13	Viszeralchirurgie	Weiterbildungsbefugnis Visceralchirurgie Chefärztin Dr. med. E. Wagler 24 Monate



**MARTHA
MARIA**

Unternehmen
Menschlichkeit

Krankenhaus Martha–Maria Halle–Dölau

Im Zentrum: Der Mensch

B-[5].12.2 Pflegepersonal:

	Anzahl	Ausbildungsdauer	Kommentar/ Erläuterung
Gesundheits- und Krankenpfleger und Gesundheits- und Krankenpflegerinnen	14,7 Vollkräfte	3 Jahre	
Gesundheits- und Kinderkrankenpfleger und Gesundheits- und Kinderkrankenpflegerinnen	0 Vollkräfte	3 Jahre	
Altenpfleger und Altenpflegerinnen	0 Vollkräfte	3 Jahre	
Pflegeassistenten und Pflegeassistentinnen	0 Vollkräfte	2 Jahre	
Krankenpflegehelfer und Krankenpflegehelferinnen	1 Vollkräfte	1 Jahr	
Pflegehelfer und Pflegehelferinnen	0 Vollkräfte	ab 200 Std. Basiskurs	
Entbindungspfleger und Hebammen	0 Personen	3 Jahre	
Operationstechnische Assistenten und Operationstechnische Assistentinnen	0 Vollkräfte	3 Jahre	

Pflegerische Fachexpertise der Abteilung:

Nr.	Anerkannte Fachweiterbildung/ zusätzlicher akademischer Abschluss:	Kommentar / Erläuterung:
PQ04	Intensivpflege und Anästhesie	
PQ05	Leitung von Stationen oder Funktionseinheiten	



**MARTHA
MARIA**

Unternehmen
Menschlichkeit

Krankenhaus Martha–Maria Halle–Dölau

Im Zentrum: Der Mensch

Nr.	Zusatzqualifikation:	Kommentar / Erläuterung:
ZP06	Ernährungsmanagement	
ZP08	Kinästhetik	
ZP10	Mentor und Mentorin	
ZP12	Praxisanleitung	
ZP15	Stomapflege	
ZP16	Wundmanagement	

B-[5].12.3 Spezielles therapeutisches Personal:

Für die Organisationseinheit/Fachabteilung steht folgendes spezielles therapeutisches Personal zur Verfügung:

Nr.	Spezielles therapeutisches Personal:	Kommentar/ Erläuterung:
SP27	Stomatherapeut und Stomatherapeutin	
SP28	Wundmanager und Wundmanagerin/Wundberater und Wundberaterin/Wundexperte und Wundexpertin/Wundbeauftragter und Wundbeauftragte	



MARTHA
MARIA

Unternehmen
Menschlichkeit

B–[6] Fachabteilung Klinik für Unfall–, Wiederherstellungs– und Handchirurgie

B–[6].1 Name der Organisationseinheit/Fachabteilung

Klinik für Unfall–, Wiederherstellungs– und Handchirurgie

Art der Abteilung: Hauptabteilung

Fachabteilungsschlüssel: 1600

Weitere Fachabteilungsschlüssel:

Nr.	Fachabteilung:
1551	Allgemeine Chirurgie/Schwerpunkt Handchirurgie
1600	Unfallchirurgie

Hausanschrift: Röntgenstraße 1
06120 Halle (Saale)

Telefon: 0345 / 5591486

Fax: 0345 / 5591485

E-Mail: Chirurgische-Klinik3.Halle@Martha-Maria.de

Internet: <http://www.martha-maria.de>

Chefärztinnen/-ärzte:

Titel:	Name, Vorname:	Funktion:	Tel. Nr., Email:	Sekretariat:	Belegarzt / KH-Arzt:
Dr. med.	Lindemann-Sperfeld, Lutz	Chefarzt	03455591486 Chirurgische-Klinik3.Halle@Martha-Maria.de	03455591486	KH-Arzt



**MARTHA
MARIA**

Unternehmen
Menschlichkeit

Krankenhaus Martha–Maria Halle–Dölau

Im Zentrum: Der Mensch

B-[6].2 Versorgungsschwerpunkte [Klinik für Unfall-, Wiederherstellungs- und Handchirurgie]

Nr.	Versorgungsschwerpunkte im Bereich Klinik für Unfall-, Wiederherstellungs- und Handchirurgie :	Kommentar / Erläuterung:
VC64	Ästhetische Chirurgie/Plastische Chirurgie	Behandlung von Weichteilverletzungen und Verbrennungen incl. plastischer Hautabdeckungen durch: lokale oder freie Weichteillappenplastiken; Knochen- und Gewebestreckung (Distraction); Knochen-, Bänder- und Knochen-Knorpelersatz
VX00	Alterstraumatologie	in enger Zusammenarbeit mit den Kliniken für Innere Medizin; Neurologie; Anästhesiologie, Intensivmedizin und Schmerztherapie sowie der Geriatrie des Diakonie-Krankenhauses Halle
VC63	Amputationschirurgie	
VC66	Arthroskopische Operationen	gesamtes Spektrum der arthroskopischen Operationsverfahren bei Gelenkinnenerkrankungen und -verletzungen des Schulter-, Knie- und Handgelenkes
VC27	Bandrekonstruktionen/Plastiken	gesamtes Spektrum incl. Kreuzbandersatzchirurgie, differenzierte operative Behandlung von Erkrankungen und Verletzungen des Kapsel- und Bandapparates incl. plastischem Bandersatz
VC00	Begutachtung	Begutachtung von Unfallfolgen
VC29	Behandlung von Dekubitalgeschwüren	
VC51	Chirurgie chronischer Schmerzerkrankungen	
VC45	Chirurgie der degenerativen und traumatischen Schäden der Hals-, Brust- und Lendenwirbelsäule	Kyphoplastie (durch die Haut durchgeführte Zementauffüllung des Wirbelkörpers)
VC50	Chirurgie der peripheren Nerven	operative Behandlung von Nervenkompressionssyndromen



**MARTHA
MARIA**

Unternehmen
Menschlichkeit

Krankenhaus Martha–Maria Halle–Dölau

Im Zentrum: Der Mensch

Nr.	Versorgungsschwerpunkte im Bereich Klinik für Unfall-, Wiederherstellungs- und Handchirurgie :	Kommentar / Erläuterung:
VC53	Chirurgische und intensivmedizinische Akutversorgung von Schädel-Hirn-Verletzungen	Kooperation mit der Klinik für Neurochirurgie der BG-Kliniken "Bergmannstrost" Halle
VC00	D-Arzt und Zulassung nach dem Verletzungsartenverfahren: ambulante (BG-Ambulanz) und stationäre Diagnostik und Therapie von Arbeits-, Wege - und Schülerunfällen	ambulante und stationäre Untersuchung und Behandlung von Arbeitsunfallpatienten aller Schweregrade, D-Arzt und Zulassung nach dem Verletzungsartenverfahren (VAV), ambulante und stationäre Behandlung im Rahmen des berufsgenossenschaftlichen Heilverfahrens bei Arbeits-, Wege- u. Schülerunfällen
VC31	Diagnostik und Therapie von Knochenentzündungen	
VC42	Diagnostik und Therapie von sonstigen Verletzungen	
VC39	Diagnostik und Therapie von Verletzungen der Hüfte und des Oberschenkels	Verletzungen und Erkrankungen; gesamtes Spektrum inclusive Endoprothetik (Gelenkersatz) des Hüftgelenkes
VC41	Diagnostik und Therapie von Verletzungen der Knöchelregion und des Fußes	Verletzungen und Erkrankungen; gesamtes Spektrum inclusive Endoprothetik (Gelenkersatz) des oberen Sprunggelenkes
VC35	Diagnostik und Therapie von Verletzungen der Lumbosakralgegend, der Lendenwirbelsäule und des Beckens	Verletzungen und Erkrankungen; gesamtes Spektrum der Wirbelsäulen- und Beckenchirurgie
VC36	Diagnostik und Therapie von Verletzungen der Schulter und des Oberarmes	Verletzungen und degenerative Erkrankungen; gesamtes Spektrum inclusive Endoprothetik (Gelenkersatz) des Schultergelenkes
VC37	Diagnostik und Therapie von Verletzungen des Ellenbogens und des Unterarmes	Verletzungen und Erkrankungen; gesamtes Spektrum inclusive Endoprothetik (Gelenkersatz) des Ellenbogengelenkes; Bewegungsfixateur bei Komplexverletzungen
VC33	Diagnostik und Therapie von Verletzungen des Halses	In Kooperation mit der Klinik für Hals-, Nasen- und Ohrenerkrankungen im Haus



**MARTHA
MARIA**

Unternehmen
Menschlichkeit

Nr.	Versorgungsschwerpunkte im Bereich Klinik für Unfall-, Wiederherstellungs- und Handchirurgie :	Kommentar / Erläuterung:
VC38	Diagnostik und Therapie von Verletzungen des Handgelenkes und der Hand	Die Klinik verfügt über eine große handchirurgische Abteilung.
VC40	Diagnostik und Therapie von Verletzungen des Knies und des Unterschenkels	Verletzungen und Erkrankungen; gesamtes Spektrum inclusive Endoprothetik (Gelenkersatz) des Kniegelenkes
VC32	Diagnostik und Therapie von Verletzungen des Kopfes	In Kooperation mit der Klinik für Neurochirurgie der BG-Kliniken "Bergmannstrost"
VC34	Diagnostik und Therapie von Verletzungen des Thorax	In Kooperation mit der Klinik für Thoraxchirurgie im Haus
VO15	Fußchirurgie	Verletzungen und Erkrankungen des Fußes
VC28	Gelenkersatzverfahren/Endoprothetik	Einbau künstlicher Gelenke/ Endoprothesen-implantation des Knie-, Hüft-, Sprung-, Schulter-, Ellenbogen- und Fingergelenke; Endoprothetische Versorgung von sekundär unfallbedingten Arthrosen der Extremitätengelenke; zeitnah zum Unfall durchgeführte Hüft- und Schultergelenksendoprothetik
VO16	Handchirurgie	Die Klinik verfügt über eine große handchirurgische Abteilung. Im stationären Sektor behandeln wir: Patienten mit höhergradigen Verletzungen der Hand bzw. des distalen Unterarms z. B. Komplexverletzungen unter Mitbeteiligung wesentlicher Strukturen bis zu Amputations- oder Defektverletzungen mit nachfolgender plastischer Defektdeckung bzw. mikrochirurgischen Rekonstruktion; Patienten im Rahmen der Elektivchirurgie bei Vorliegen multipler Nebenerkrankungen; Patienten mit Elektiveingriffen höheren Schwierigkeitsgrades, z. B. Sehnentransplantation, Nerven- und Sehnen-Transplantation, Arthrodesen, Umstellungs- und Korrekturosteotomien, prothetischer Gelenkersatz usw.



Krankenhaus Martha–Maria Halle–Dölau

Im Zentrum: Der Mensch

Nr.	Versorgungsschwerpunkte im Bereich Klinik für Unfall-, Wiederherstellungs- und Handchirurgie :	Kommentar / Erläuterung:
VC00	konservative Behandlung von unfallbedingten Folgeerkrankungen	nichtoperative Therapie
VC00	Korrekturingriffe bei unfallbedingter Folgeschäden; Fehlstellungen	Korrekturingriffe bei Folgeschäden nach Verletzungen incl. Gelenkversteifungsoperationen
VC26	Metall-/Fremdkörperentfernungen	
VC56	Minimalinvasive endoskopische Operationen	Minimalinvasive Wirbelsäulen Chirurgie, operative Versorgung von Verletzungen der Wirbelsäule über wenige kleine Schnitte mit Hilfe der Videotechnik durch den Brustkorb hindurch (Thorakoskopische Operation)
VC00	Minimalinvasive Operationen	alle operativen, d.h. unter Verletzung der Körperoberfläche durchgeführten therapeutischen und diagnostischen Maßnahmen, die ohne größeren Hautschnitt (v.a. ohne breite Öffnung einer Körperhöhle) u. bei verhältnismäßig geringer Belastung des Patienten stattfinden können, auch Bezeichnung für Operationen, bei denen lediglich der operative Zugang verkleinert wurde
VC00	Polytraumaversorgung	Gesamte Primär- und Sekundärversorgung (Erstverletzung und Folgeschäden) unfallverletzter Patienten; Versorgung schwer- und schwerst unfallverletzter Patienten in interdisziplinärer Zusammenarbeit nach einem standardisierten Managementkonzept, Kooperationen: Neurochirurgie BG-Klinik "Bergmannstrost" und Gefäßchirurgie: KH St. Elisabeth und St. Barbara Halle
V019	Schulterchirurgie	gesamtes Spektrum der arthroskopischen und offenen Schulterchirurgie
VC30	Septische Knochenchirurgie	Wiederherstellende Eingriffe bei ausbleibender Heilung



**MARTHA
MARIA**

Unternehmen
Menschlichkeit

Nr.	Versorgungsschwerpunkte im Bereich Klinik für Unfall-, Wiederherstellungs- und Handchirurgie :	Kommentar / Erläuterung:
VO20	Sportmedizin/Sporttraumatologie	Betreuung von Spitzen-, Leistungs- und Freizeitsportlern
VC00	Tumorchirurgie	Behandlung gut- und bösartiger Knochentumore incl. Tumorendoprothetik
VC65	Wirbelsäulenchirurgie	Behandlung von Verletzungen und Erkrankungen der Wirbelsäule, auch in Kooperation mit der Orthopädie unseres Hauses, Minimalinvasive Wirbelsäulenchirurgie durch die Haut durchgeführte Zementauffüllung des Wirbelkörpers (Kyphoplastie)

B-[6].3 Medizinisch–pflegerische Leistungsangebote [Klinik für Unfall-, Wiederherstellungs- und Handchirurgie]

Nr.	Medizinisch–pflegerisches Leistungsangebot:	Kommentar / Erläuterung:
MP00	Medizinisch–pflegerisches Leistungsangebot	Die medizinisch–pflegerischen Leistungsangebote unseres Hauses sind im A-Teil unter A-9 aufgeführt. z.B. Wundmanagement, Physiotherapie, Sozialdienst

B-[6].4 Nicht–medizinische Serviceangebote [Klinik für Unfall-, Wiederherstellungs- und Handchirurgie]

Nr.	Serviceangebot:	Kommentar / Erläuterung:
SA00	Nicht–medizinische Serviceangebote	Nicht–medizinische Serviceangebote finden Sie im A-Teil unter Punkt A-10.



Krankenhaus Martha–Maria Halle–Dölau

Im Zentrum: Der Mensch

B-[6].5 Fallzahlen der Organisationseinheit / Fachabteilung

Vollstationäre Fallzahl: 1251

B-[6].6 Diagnosen nach ICD

B-[6].6.1 Hauptdiagnosen nach ICD

Rang	ICD-10-Ziffer* (3-stellig):	Fallzahl:	Umgangssprachliche Bezeichnung:
1	S72	116	Knochenbruch des Oberschenkels
2	S52	87	Knochenbruch des Unterarms
3	S82	84	Knochenbruch des Unterschenkels, einschließlich des oberen Sprunggelenkes
4	S32	74	Knochenbruch der Lendenwirbelsäule bzw. des Beckens
5	S42	67	Knochenbruch im Bereich der Schulter bzw. des Oberarms
6	S06	65	Verletzung des Schädelinneren
7	M17	58	Gelenkverschleiß (Arthrose) des Kniegelenkes
8	G56	50	Funktionsstörung eines Nervs am Arm bzw. an der Hand
9	M72	40	Gutartige Geschwulstbildung des Bindegewebes
10	T84	37	Komplikationen durch künstliche Gelenke, Metallteile oder durch Verpflanzung von Gewebe in Knochen, Sehnen, Muskeln bzw. Gelenken

* Hauptdiagnose gemäß der jeweils geltenden Fassung der Deutschen Kodierrichtlinien

B-[6].6.2 Weitere Kompetenzdiagnosen

Rang	ICD-10 Ziffer (3-5-stellig):	Anzahl:	Umgangssprachliche Bezeichnung:
1	S22	35	Knochenbruch der Rippe(n), des Brustbeins bzw. der Brustwirbelsäule
2	M16	31	Gelenkverschleiß (Arthrose) des Hüftgelenkes
2	M18	31	Gelenkverschleiß (Arthrose) des Daumensattelgelenkes
2	S92	31	Knochenbruch des Fußes, außer im Bereich des oberen Sprunggelenkes
5	M84	26	Knochenbruch bzw. fehlerhafte Heilung eines Bruches



**MARTHA
MARIA**

Unternehmen
Menschlichkeit

Krankenhaus Martha–Maria Halle–Dölau

Im Zentrum: Der Mensch

Rang	ICD-10 Ziffer (3-5-stellig):	Anzahl:	Umgangssprachliche Bezeichnung:
6	M75	22	Schulterverletzung
7	S83	21	Verrenkung, Verstauchung oder Zerrung des Kniegelenkes bzw. seiner Bänder
8	M23	14	Schädigung von Bändern bzw. Knorpeln des Kniegelenkes
9	S66	12	Verletzung von Muskeln oder Sehnen in Höhe des Handgelenkes bzw. der Hand
10	C79	11	Absiedlung (Metastase) einer Krebserkrankung in sonstigen Körperregionen

B-[6].7 Prozeduren nach OPS

B-[6].7.1 Durchgeführte Prozeduren nach OPS

Rang	OPS-301 Ziffer (4-stellig):	Anzahl:	Umgangssprachliche Bezeichnung:
1	5-790	145	Einrichten (Reposition) eines Knochenbruchs oder einer Ablösung der Wachstumsfuge und Befestigung der Knochenteile mit Hilfsmitteln wie Schrauben oder Platten von außen
2	5-794	122	Operatives Einrichten (Reposition) eines mehrfachen Bruchs im Gelenkbereich eines langen Röhrenknochens und Befestigung der Knochenteile mit Hilfsmitteln wie Schrauben oder Platten
3	5-893	108	Operative Entfernung von abgestorbenem Gewebe im Bereich einer Wunde bzw. von erkranktem Gewebe an Haut oder Unterhaut
4	5-793	81	Operatives Einrichten (Reposition) eines einfachen Bruchs im Gelenkbereich eines langen Röhrenknochens
5	5-787	79	Entfernung von Hilfsmitteln, die zur Befestigung von Knochenteilen z.B. bei Brüchen verwendet wurden
5	5-820	79	Operatives Einsetzen eines künstlichen Hüftgelenks
7	5-056	56	Operation zur Lösung von Verwachsungen um einen Nerv bzw. zur Druckentlastung des Nervs oder zur Aufhebung der Nervenfunktion
8	5-916	53	Vorübergehende Abdeckung von Weichteilverletzungen durch Haut bzw. Hautersatz
9	5-810	51	Erneute Operation eines Gelenks durch eine Spiegelung
10	5-839	49	Sonstige Operation an der Wirbelsäule



**MARTHA
MARIA**

Unternehmen
Menschlichkeit

Krankenhaus Martha–Maria Halle–Dölau

Im Zentrum: Der Mensch

B-[6].7.2 Weitere Kompetenzprozeduren

Rang	OPS-Ziffer (4-6- stellig):	Anzahl:	Umgangssprachliche Bezeichnung:
1	5-822	46	Operatives Einsetzen eines künstlichen Kniegelenks
2	5-812	45	Operation am Gelenknorpel bzw. an den knorpeligen Zwischenscheiben (Menisken) durch eine Spiegelung
3	5-840	35	Operation an den Sehnen der Hand
4	5-836	33	Operative Versteifung der Wirbelsäule - Spondylodese
5	5-847	32	Operative Entfernung bzw. Wiederherstellung der Gelenke an der Hand außer am Handgelenk
6	5-834	28	Operatives Einrichten von Brüchen der Wirbelsäule (geschlossene Reposition) und Befestigung der Knochen mit Hilfsmitteln wie Schrauben oder Platten
7	5-814	23	Wiederherstellende Operation an Sehnen bzw. Bändern des Schultergelenks durch eine Spiegelung
8	5-824	19	Operatives Einsetzen eines künstlichen Gelenks am Arm oder an der Schulter
9	5-805	18	Wiederherstellende Operation an Sehnen bzw. Bändern des Schultergelenks
10	5-813	16	Wiederherstellende Operation an Sehnen bzw. Bändern im Kniegelenk durch eine Spiegelung

B-[6].8 Ambulante Behandlungsmöglichkeiten

Nr:	Art der Ambulanz:	Bezeichnung der Ambulanz:	Nr. / Leistung:	Kommentar / Erläuterung:
AM0 9	D-Arzt-/Berufsgenossen- schaftliche Ambulanz	D-Arztambulanz		Untersuchung und Behandlung von Arbeits-, Wege- und Schülerunfallpatienten aller Schweregrade; Sprechstundenzeit täglich über 24h



**MARTHA
MARIA**

Unternehmen
Menschlichkeit

Krankenhaus Martha–Maria Halle–Dölau

Im Zentrum: Der Mensch

Nr:	Art der Ambulanz:	Bezeichnung der Ambulanz:	Nr. / Leistung:	Kommentar / Erläuterung:
AM0 4	Ermächtigungsambulanz nach § 116 SGB V	Unfallchirurgische Ambulanz		Beratungsleistung auf Überweisung von Chirurgen und Orthopäden, Sprechzeiten: Mo-Fr 10:00-15:00 Uhr
AM0 0	Handchirurgische Ambulanz			Sprechzeiten: Mo und Do 09:00-13:00 Uhr
AM0 8	Notfallambulanz (24h)			über interdisziplinäre Notaufnahme; Für dringende und akute Fälle steht Ihnen selbstverständlich über die Rettungsstelle des Krankenhauses eine fachärztliche Versorgung rund um die Uhr zur Verfügung.
AM0 7	Privatambulanz			Sprechzeit: Mo-Fr 10:00-15:00 Uhr, für Notfälle über interdisziplinäre Notaufnahme 24h
AM1 1	Vor- und nachstationäre Leistungen nach § 115a SGB V			

B-[6].9 Ambulante Operationen nach § 115b SGB V

Rang	OPS-Ziffer (4-stellig):	Anzahl:	Umgangssprachliche Bezeichnung:
1	5-056	191	Operation zur Lösung von Verwachsungen um einen Nerv bzw. zur Druckentlastung des Nervs oder zur Aufhebung der Nervenfunktion
2	5-812	120	Operation am Gelenkknorpel bzw. an den knorpeligen Zwischenscheiben (Menisken) durch eine Spiegelung
3	5-840	100	Operation an den Sehnen der Hand
4	5-810	80	Erneute Operation eines Gelenks durch eine Spiegelung
5	5-787	56	Entfernung von Hilfsmitteln, die zur Befestigung von Knochenteilen z.B. bei Brüchen verwendet wurden
6	5-849	45	Sonstige Operation an der Hand



**MARTHA
MARIA**

Unternehmen
Menschlichkeit

Krankenhaus Martha–Maria Halle–Dölau

Im Zentrum: Der Mensch

Rang	OPS-Ziffer (4-stellig):	Anzahl:	Umgangssprachliche Bezeichnung:
7	5-811	32	Operation an der Gelenkinnenhaut durch eine Spiegelung
8	5-842	18	Operation an den Bindegewebshüllen der Muskeln und Sehnen an Hand bzw. Fingern
9	5-790	16	Einrichten (Reposition) eines Knochenbruchs oder einer Ablösung der Wachstumsfuge und Befestigung der Knochenteile mit Hilfsmitteln wie Schrauben oder Platten von außen
9	5-795	16	Operatives Einrichten (Reposition) eines einfachen Bruchs an kleinen Knochen

B-[6].10 Zulassung zum Durchgangs-Arztverfahren der Berufsgenossenschaft

Arzt oder Ärztin mit ambulanter D-Arzt-Zulassung vorhanden: Ja

stationäre BG-Zulassung: Ja

B-[6].11 Apparative Ausstattung

Nr.	Vorhandene Geräte:	Umgangssprachliche Bezeichnung:	24h:	Kommentar / Erläuterung:
AA58	24h-Blutdruck-Messung		Ja	
AA59	24h-EKG-Messung		Ja	
AA00	3D-Röntgenbildverstärker		Ja	
AA01	Angiographiegerät/DSA	Gerät zur Gefäßdarstellung	Ja	Radiologische Klinik unseres Hauses
AA37	Arthroskop	Gelenksspiegelung	Ja	
AA38	Beatmungsgeräte/ CPAP-Geräte	Maskenbeatmungsgerät mit dauerhaft positivem Beatmungsdruck	Ja	
AA39	Bronchoskop	Gerät zur Luftröhren- und Bronchienspiegelung	Ja	
AA08	Computertomograph (CT)	Schichtbildverfahren im Querschnitt mittels Röntgenstrahlen	Ja	Radiologische Klinik unseres Hauses
AA40	Defibrillator	Gerät zur Behandlung von lebensbedrohlichen Herzrhythmusstörungen	Ja	



**MARTHA
MARIA**

Unternehmen
Menschlichkeit

Nr.	Vorhandene Geräte:	Umgangssprachliche Bezeichnung:	24h:	Kommentar / Erläuterung:
AA11	Elektromyographie (EMG)/Gerät zur Bestimmung der Nervenleitgeschwindigkeit	Messung feinsten elektrischer Ströme im Muskel	Nein	
AA36	Gerät zur Argon-Plasma-Koagulation	Blutstillung und Gewebeerödung mittels Argon-Plasma	Ja	
AA22	Magnetresonanztomograph (MRT)	Schnittbildverfahren mittels starker Magnetfelder und elektromagnetischer Wechselfelder	Ja	Radiologische Klinik unseres Hauses
AA55	MIC-Einheit (Minimalinvasive Chirurgie)	Minimal in den Körper eindringende, also gewebeschonende Chirurgie	Ja	
AA24	OP-Navigationsgerät		Ja	
AA27	Röntgengerät/Durchleuchtungsgerät		Ja	
AA29	Sonographiegerät/ Dopplersonographiegerät/ Duplexsonographiegerät	Ultraschallgerät/mit Nutzung des Dopplereffekts/farbkodierter Ultraschall	Ja	

B-[6].12 Personelle Ausstattung

B-[6].12.1 Ärzte und Ärztinnen:

	Anzahl	Kommentar/ Erläuterung
Ärzte und Ärztinnen insgesamt (außer Belegärzte und Belegärztinnen)	12 Vollkräfte	
davon Fachärzte und Fachärztinnen	10 Vollkräfte	
Belegärzte und Belegärztinnen (nach § 121 SGB V)	0 Personen	



Krankenhaus Martha–Maria Halle–Dölau

Im Zentrum: Der Mensch

Ärztliche Fachexpertise der Abteilung:

Nr.	Facharztbezeichnung:	Kommentar / Erläuterung:
AQ61	Orthopädie	
AQ10	Orthopädie und Unfallchirurgie	Chefarzt Dr. med. Lutz Lindemann-Sperfeld: 24 Monate Basisweiterbildung Chirurgie im Verbund mit Chefärztin Dr. med. Elke Wagler und Chefarzt Privatdozent Dr. med. habil. Harald Fritz; 48 Monate Orthopädie und Unfallchirurgie im Verbund mit Chefärztin Dr. med. Sabine Schmitt
AQ62	Unfallchirurgie	Chefarzt Dr. med. L. Lindemann-Sperfeld verfügt für den Bereich der Unfallchirurgie über die volle Weiterbildungsbefugnis der Ärztekammer Sachsen-Anhalt. (3 Jahre für den Schwerpunkt: Spezielle Unfallchirurgie)

Nr.	Zusatzweiterbildung (fakultativ):	Kommentar / Erläuterung:
ZF12	Handchirurgie	Der Leiter der Abteilung verfügt über eine 2,5 jährige Weiterbildungserlaubnis der Ärztekammer Sachsen- Anhalt.
ZF24	Manuelle Medizin/Chirotherapie	
ZF28	Notfallmedizin	
ZF32	Physikalische Therapie und Balneotherapie	Chefarzt Dr. L. Lindemann-Sperfeld besitzt die Weiterbildungsbefugnis der Landesärztekammer Sachsen- Anhalt für: 12 Monate.
ZF43	Spezielle Unfallchirurgie	entspricht AQ 62



**MARTHA
MARIA**

Unternehmen
Menschlichkeit

Krankenhaus Martha–Maria Halle–Dölau

Im Zentrum: Der Mensch

B-[6].12.2 Pflegepersonal:

	Anzahl	Ausbildungsdauer	Kommentar/ Erläuterung
Gesundheits- und Krankenpfleger und Gesundheits- und Krankenpflegerinnen	19,1 Vollkräfte	3 Jahre	
Gesundheits- und Kinderkrankenpfleger und Gesundheits- und Kinderkrankenpflegerinnen	0 Vollkräfte	3 Jahre	
Altenpfleger und Altenpflegerinnen	0 Vollkräfte	3 Jahre	
Pflegeassistenten und Pflegeassistentinnen	0 Vollkräfte	2 Jahre	
Krankenpflegehelfer und Krankenpflegehelferinnen	0 Vollkräfte	1 Jahr	
Pflegehelfer und Pflegehelferinnen	0 Vollkräfte	ab 200 Std. Basiskurs	
Entbindungspfleger und Hebammen	0 Personen	3 Jahre	
Operationstechnische Assistenten und Operationstechnische Assistentinnen	0 Vollkräfte	3 Jahre	
Arzthelferin Funktion/Ambulanz	1,5		

Pflegerische Fachexpertise der Abteilung:

Nr.	Anerkannte Fachweiterbildung/ zusätzlicher akademischer Abschluss:	Kommentar / Erläuterung:
PQ04	Intensivpflege und Anästhesie	
PQ05	Leitung von Stationen oder Funktionseinheiten	



**MARTHA
MARIA**

Unternehmen
Menschlichkeit

Krankenhaus Martha–Maria Halle–Dörlau

Im Zentrum: Der Mensch

Nr.	Zusatzqualifikation:	Kommentar / Erläuterung:
ZP06	Ernährungsmanagement	
ZP08	Kinästhetik	
ZP10	Mentor und Mentorin	
ZP12	Praxisanleitung	
ZP16	Wundmanagement	

B-[6].12.3 Spezielles therapeutisches Personal:

Für die Organisationseinheit/Fachabteilung steht folgendes spezielles therapeutisches Personal zur Verfügung:

Nr.	Spezielles therapeutisches Personal:	Kommentar/ Erläuterung:
SP28	Wundmanager und Wundmanagerin/Wundberater und Wundberaterin/Wundexperte und Wundexpertin/Wundbeauftragter und Wundbeauftragte	



**MARTHA
MARIA**

Unternehmen
Menschlichkeit

B-[7] Fachabteilung Klinik für Thoraxchirurgie

B-[7].1 Name der Organisationseinheit/Fachabteilung

Klinik für Thoraxchirurgie

Art der Abteilung: Hauptabteilung

Fachabteilungsschlüssel: 2000

Weitere Fachabteilungsschlüssel:

Nr.	Fachabteilung:
2000	Thoraxchirurgie

Hausanschrift: Röntgenstraße 1
06120 Halle (Saale)

Postanschrift: Postfach 900455
06056 Halle (Saale)

Telefon: 0345 / 5591882

Fax: 0345 / 5591883

E-Mail: Chirurgische-Klinik2.Halle@Martha-Maria.de

Internet: <http://www.marthamaria-halle.de>

Chefärztinnen/-ärzte:

Titel:	Name, Vorname:	Funktion:	Tel. Nr., Email:	Sekretariat:	Belegarzt / KH-Arzt:
PD Dr. med.	Steinert, Matthias	Chefarzt	03455591882 Chirurgische-Klinik2.Halle@Martha- Maria.de	03455591882	KH-Arzt



**MARTHA
MARIA**

Unternehmen
Menschlichkeit

B-[7].2 Versorgungsschwerpunkte [Klinik für Thoraxchirurgie]

Nr.	Versorgungsschwerpunkte im Bereich Klinik für Thoraxchirurgie :	Kommentar / Erläuterung:
VX00	Bronchiektasen	Chirurgie der Bronchusaussackungen
VX00	Chirurgie der Rippenfellerkrankungen	
VX00	Chirurgie der Wachstumsstörungen und der Gewächse der Brustwand	
VX00	Chronisches Lungenemphysem	Chirurgie der chronischen Lungenblähung
VX00	Endoskopische Maßnahmen	Spezielle endoskopische Maßnahmen/Verfahren sind in gemeinsamer interdisziplinärer Tätigkeit etabliert, um dem Patienten die Atemwege durch Stentapplikationen bzw. Laserrekanalisierungen zu optimieren.
VC11	Lungenchirurgie	<p>Dazu gehören insbesondere: Typ- und stadien- gerechte Chirurgie des Bronchialkarzinoms (Lungenkrebs); Einsatz von Lungengewebe sparenden Techniken (Laserchirurgie, arterioplastische und bronchoplastische Techniken).</p> <p>Eine Spezialisierung der Klinik ist die Erhaltung von Lungenparenchym durch rekonstruktive Maßnahmen des Bronchial- und Lungensystems bei bösartigen Erkrankungen, um die postoperative Leistungsfähigkeit der Patienten zu optimieren.</p> <p>Eine erfolgreiche Behandlung des Lungenkrebsleidens setzt eine genau abgestimmte und in unserem Haus vorgehaltene interdisziplinäre Zusammenarbeit zwischen der Lungenheilkunde (Pulmologie), der Pathologie (Feingewebeuntersuchung), der Anästhesie- und Intensivtherapie und der onkologisch ausgerichteten Thoraxchirurgie voraus. Bei gutartigen Lungengewächsen arbeiten wir unter Einsatz von biologisch orientierten Nähten und dem Nd-YAG- Laser. Es kann auch minimalinvasiv videounterstützt gearbeitet werden (sog. Hybridtechnik).</p>



Nr.	Versorgungsschwerpunkte im Bereich Klinik für Thoraxchirurgie :	Kommentar / Erläuterung:
VC59	Mediastinoskopie	endoskopische Chirurgie im Mittelfellraum
VX00	Metastasen Chirurgie	Chirurgie der Krebsfernabsiedlungen
VC13	Operationen wegen Thoraxtrauma	Unfallbedingte Destruktionen und Verletzungen gehören ebenfalls zum Tätigkeitsschwerpunkt. Im Rahmen der Spezialisierung konnten neuartige Operationsmethoden etabliert werden, insbesondere in Zusammenarbeit mit unfallchirurgischen Ärzten, um Rippenfrakturen, Sternumläsionen, Sternumfrakturen rekonstruktiv bzw. plastisch zu decken.
VX00	Pneumologisch–Thoraxchirurgisches Zentrum	Im Pneumologisch–Thoraxchirurgischem Zentrum werden die Patienten gemeinsam durch Pneumologen und Thoraxchirurgen nach den Richtlinien der Deutschen Krebsgesellschaft für ausgewiesene Pneumologisch–Thoraxchirurgische Zentren betreut. Dies garantiert dem Patienten eine umfassende, dem Ausmaß der Erkrankung dienliche Diagnostik und Therapie. Neben onkologischen Krankheitsbildern werden auch benigne Erkrankungen, z. B. unklare pulmonale Läsionen, diagnostiziert oder Rippenfellerkrankungen betreut. In regelmäßigen, öffentlich ärztlichen Konsilen aller behandelnden Ärzte erfolgt die gemeinsame Beurteilung von Diagnostik und Therapie der betreuten Patienten.
VC14	Speiseröhrenchirurgie	Neben Erkrankungen des Lungen- und Bronchialsystems nimmt eine wesentliche Rolle die Erkrankung der Speiseröhre bei bösartigen Erkrankungen, Rupturen bzw. Verletzungen und Fehlbildung als auch entzündliche Erkrankungen ein.
VC15	Thorakoskopische Eingriffe	Thorakoskopien und thorakoskopische Eingriffe der Brusthöhle im Sinne des minimalinvasiven chirurgischen Vorgehens werden vorgehalten.
VC12	Tracheobronchiale Rekonstruktionen bei angeborenen Malformationen	



B-[7].3 Medizinisch–pflegerische Leistungsangebote [Klinik für Thoraxchirurgie]

Nr.	Medizinisch–pflegerisches Leistungsangebot:	Kommentar / Erläuterung:
MP00	Medizinisch–pflegerische Leistungsangebote	Die medizinisch–pflegerischen Leistungsangebote unseres Hauses sind im A-Teil unter A-9 aufgeführt. z.B. Sozialdienst, Psychologische Betreuung, Physiotherapie, Schmerzdienst

B-[7].4 Nicht–medizinische Serviceangebote [Klinik für Thoraxchirurgie]

Nr.	Serviceangebot:	Kommentar / Erläuterung:
SA00	Medizinisch–pflegerische Leistungsangebote	Nicht–medizinische Serviceangebote finden Sie im A-Teil unter Punkt A-10.

B-[7].5 Fallzahlen der Organisationseinheit / Fachabteilung

Vollstationäre Fallzahl: 729

B-[7].6 Diagnosen nach ICD

B-[7].6.1 Hauptdiagnosen nach ICD

Rang	ICD-10-Ziffer* (3-stellig):	Fallzahl:	Umgangssprachliche Bezeichnung:
1	C34	245	Bronchialkrebs bzw. Lungenkrebs
2	D38	79	Tumor der Atmungsorgane bzw. von Organen im Brustkorb ohne Angabe, ob gutartig oder bösartig
3	C78	60	Absiedlung (Metastase) einer Krebskrankheit in Atmungs- bzw. Verdauungsorganen
4	J86	44	Eiteransammlung im Brustkorb
5	J90	24	Erguss zwischen Lunge und Rippen



**MARTHA
MARIA**

Unternehmen
Menschlichkeit

Krankenhaus Martha–Maria Halle–Dölau

Im Zentrum: Der Mensch

Rang	ICD-10-Ziffer* (3-stellig):	Fallzahl:	Umgangssprachliche Bezeichnung:
6	J84	23	Sonstige Krankheit des Bindegewebes in der Lunge
7	J93	22	Luftansammlung zwischen Lunge und Rippen - Pneumothorax
8	J94	14	Sonstige Krankheit des Brustfells (Pleura)
9	J85	10	Abgekapselter eitriger Entzündungsherd (Abszess) der Lunge bzw. des Mittelfells (Mediastinum)
10	J18	8	Lungenentzündung, Krankheitserreger vom Arzt nicht näher bezeichnet

* Hauptdiagnose gemäß der jeweils geltenden Fassung der Deutschen Kodierrichtlinien

B-[7].6.2 Weitere Kompetenzdiagnosen

Rang	ICD-10 Ziffer (3-5-stellig):	Anzahl:	Umgangssprachliche Bezeichnung:
1	C37	6	Krebs der Thymusdrüse
1	D86	6	Krankheit des Bindegewebes mit Knötchenbildung - Sarkoidose
1	J39	6	Sonstige Krankheit der oberen Atemwege
1	J47	6	Sackförmige Erweiterungen der Bronchien - Bronchiektasen
5	A15	<= 5	Tuberkulose der Atemorgane, mit gesichertem Nachweis der Krankheitserreger
5	A16	<= 5	Tuberkulose der Atemorgane, ohne gesicherten Nachweis der Krankheitserreger
5	C33	<= 5	Luftröhrenkrebs
5	C38	<= 5	Krebs des Herzens, des Mittelfells (Mediastinum) bzw. des Brustfells (Pleura)
5	C45	<= 5	Bindegewebskrebs von Brustfell (Pleura), Bauchfell (Peritoneum) oder Herzbeutel (Perikard) - Mesotheliom



**MARTHA
MARIA**

Unternehmen
Menschlichkeit

Krankenhaus Martha–Maria Halle–Dölau

Im Zentrum: Der Mensch

B-[7].7 Prozeduren nach OPS

B-[7].7.1 Durchgeführte Prozeduren nach OPS

Rang	OPS-301 Ziffer (4-stellig):	Anzahl:	Umgangssprachliche Bezeichnung:
1	1-620	555	Untersuchung der Luftröhre und der Bronchien durch eine Spiegelung, Bronchoskopie
2	5-344	290	Operative Entfernung des Brustfells (Pleura)
3	5-333	140	Lösung von Verklebungen zwischen Lunge und Brustwand - Adhäsiolyse
4	5-322	116	Operative Entfernung von Lungengewebe, ohne Beachtung der Grenzen innerhalb der Lunge
5	1-843	76	Untersuchung der Luftröhrenäste (Bronchien) durch Flüssigkeits- oder Gewebeentnahme mit einer Nadel
6	5-324	61	Operative Entfernung von ein oder zwei Lungenlappen
7	1-632	52	Untersuchung der Speiseröhre, des Magens und des Zwölffingerdarms durch eine Spiegelung
8	1-430	49	Entnahme einer Gewebeprobe (Biopsie) aus den Atemwegen bei einer Spiegelung
9	1-691	40	Untersuchung des Brustkorbes bzw. des Mittelfells (Mediastinum) durch eine Spiegelung
10	1-690	33	Untersuchung der Luftröhre bzw. der Bronchien durch eine Spiegelung, die über einen operativen Einschnitt oder während einer Operation erfolgt

B-[7].7.2 Weitere Kompetenzprozeduren

Rang	OPS-Ziffer (4-6-stellig):	Anzahl:	Umgangssprachliche Bezeichnung:
1	5-323	32	Operative Entfernung eines Lungenabschnitts - Segmentresektion
2	5-325	27	Operative Entfernung eines oder zweier Lungenlappen und Teile des angrenzenden Gewebes
3	5-340	25	Operativer Einschnitt in die Brustwand bzw. das Brustfell (Pleura)
4	5-346	19	Wiederherstellende Operation an der Brustwand
5	5-334	15	Wiederherstellende Operation an der Lunge bzw. den Ästen der Luftröhre (Bronchien)
6	5-328	13	Operative Entfernung eines Lungenflügels mit oder ohne Entfernung des zugehörigen Brustfells (Pleura) sowie von Teilen des umgebenden Gewebes



**MARTHA
MARIA**

Unternehmen
Menschlichkeit

Krankenhaus Martha–Maria Halle–Dölau

Im Zentrum: Der Mensch

Rang	OPS-Ziffer (4-6- stellig):	Anzahl:	Umgangssprachliche Bezeichnung:
7	5-401	10	Operative Entfernung einzelner Lymphknoten bzw. Lymphgefäße
8	5-345	9	Verödung des Spaltes zwischen Lunge und Rippen - Pleurodese
8	5-402	9	Ausräumung mehrerer Lymphknoten einer Region [als eigenständige Operation]
10	5-343	8	Operative Entfernung oder Zerstörung von erkranktem Gewebe der Brustwand

B-[7].8 Ambulante Behandlungsmöglichkeiten

Nr:	Art der Ambulanz:	Bezeichnung der Ambulanz:	Nr. / Leistung:	Kommentar / Erläuterung:
AM00	Ambulanz für Thoraxchirurgie			Jeden Mittwoch findet von 10:00 Uhr bis 12:00 Uhr eine Indikationssprechstunde statt. Darin können Patienten jederzeit ambulant vorgestellt werden. Eine entsprechende Therapieempfehlung wird geäußert bzw. der Einschluss der Patienten erfolgt im zentralen Tumorboard des Krankenhauses, immer montags, ab 16:00 Uhr (Dieses Konsil wird durch die Ärztekammer Sachsen-Anhalt mit 3 FP zertifiziert).
AM08	Notfallambulanz (24h)			Für dringende und akute Fälle steht Ihnen selbstverständlich über die Rettungsstelle des Krankenhauses eine fachärztliche Versorgung rund um die Uhr zur Verfügung.
AM07	Privatambulanz			

B-[7].9 Ambulante Operationen nach § 115b SGB V

trifft nicht zu / entfällt

B-[7].10 Zulassung zum Durchgangs–Arztverfahren der Berufsgenossenschaft



**MARTHA
MARIA**

Unternehmen
Menschlichkeit

Krankenhaus Martha–Maria Halle–Dölau

Im Zentrum: Der Mensch

trifft nicht zu / entfällt

B-[7].11 Apparative Ausstattung

Nr.	Vorhandene Geräte:	Umgangssprachliche Bezeichnung:	24h:	Kommentar / Erläuterung:
AA39	Bronchoskop	Gerät zur Luftröhren- und Bronchienspiegelung	Ja	
AA07	Cell Saver	Eigenblutauflbereitungsgerät	Ja	
AA08	Computertomograph (CT)	Schichtbildverfahren im Querschnitt mittels Röntgenstrahlen	Ja	Radiologische Klinik unseres Hauses
AA20	Laser		Ja	CO2-Laser + Neodym-YAG
AA22	Magnetresonanztomograph (MRT)	Schnittbildverfahren mittels starker Magnetfelder und elektromagnetischer Wechselfelder	Ja	Radiologische Klinik unseres Hauses
AA24	OP-Navigationsgerät		k.A.	Spezialdrahtmarkierung der Lunge vor der Operation
AA27	Röntgengerät/ Durchleuchtungsgerät		Ja	
AA29	Sonographiegerät/ Dopplersonographiegerät/ Duplexsonographiegerät	Ultraschallgerät/mit Nutzung des Dopplereffekts/farbkodierter Ultraschall	Ja	

B-[7].12 Personelle Ausstattung

B-[7].12.1 Ärzte und Ärztinnen:

	Anzahl	Kommentar/ Erläuterung
Ärzte und Ärztinnen insgesamt (außer Belegärzte und Belegärztinnen)	3 Vollkräfte	
davon Fachärzte und Fachärztinnen	2 Vollkräfte	
Belegärzte und Belegärztinnen (nach § 121 SGB V)	0 Personen	



**MARTHA
MARIA**

Unternehmen
Menschlichkeit

Krankenhaus Martha–Maria Halle–Dölau

Im Zentrum: Der Mensch

Ärztliche Fachexpertise der Abteilung:

Nr.	Facharztbezeichnung:	Kommentar / Erläuterung:
AQ06	Allgemeine Chirurgie	
AQ12	Thoraxchirurgie	WeiterbildungsbefugnisThoraxchirurgie Chefarzt Privatdozent Dr. med. M. Steinert 30 Monate
AQ13	Viszeralchirurgie	

B-[7].12.2 Pflegepersonal:

	Anzahl	Ausbildungsdauer	Kommentar/ Erläuterung
Gesundheits- und Krankenpfleger und Gesundheits- und Krankenpflegerinnen	12 Vollkräfte	3 Jahre	
Gesundheits- und Kinderkrankenpfleger und Gesundheits- und Kinderkrankenpflegerinnen	0 Vollkräfte	3 Jahre	
Altenpfleger und Altenpflegerinnen	0 Vollkräfte	3 Jahre	
Pflegeassistenten und Pflegeassistentinnen	0 Vollkräfte	2 Jahre	
Krankenpflegehelfer und Krankenpflegehelferinnen	0 Vollkräfte	1 Jahr	
Pflegehelfer und Pflegehelferinnen	0 Vollkräfte	ab 200 Std. Basiskurs	
Entbindungspfleger und Hebammen	0 Personen	3 Jahre	
Operationstechnische Assistenten und Operationstechnische Assistentinnen	0 Vollkräfte	3 Jahre	



**MARTHA
MARIA**

Unternehmen
Menschlichkeit

Krankenhaus Martha–Maria Halle–Dörlau

Im Zentrum: Der Mensch

Pflegerische Fachexpertise der Abteilung:

Nr.	Anerkannte Fachweiterbildung/ zusätzlicher akademischer Abschluss:	Kommentar / Erläuterung:
PQ05	Leitung von Stationen oder Funktionseinheiten	

Nr.	Zusatzqualifikation:	Kommentar / Erläuterung:
ZP06	Ernährungsmanagement	
ZP08	Kinästhetik	
ZP10	Mentor und Mentorin	
ZP12	Praxisanleitung	

B-[7].12.3 Spezielles therapeutisches Personal:

keine Angaben



**MARTHA
MARIA**

Unternehmen
Menschlichkeit

B-[8] Fachabteilung Klinik für Urologie

B-[8].1 Name der Organisationseinheit/Fachabteilung

Klinik für Urologie

Art der Abteilung: Hauptabteilung

Fachabteilungsschlüssel: 2200

Hausanschrift: Röntgenstraße 1
06120 Halle (Saale)

Telefon: 0345 / 5591651

Fax: 0345 / 5591952

E-Mail: UroGyn.Halle@Martha-Maria.de

Internet: <http://www.marthamaria-halle.de>

Chefärztinnen/-ärzte:

Titel:	Name, Vorname:	Funktion:	Tel. Nr., Email:	Sekretariat:	Belegarzt / KH-Arzt:
Prof. PD Dr. med.	Seseke, Florian	Chefarzt	03455591651 UroGyn.Halle@Martha-Maria.de	03455591651	KH-Arzt

B-[8].2 Versorgungsschwerpunkte [Klinik für Urologie]

Nr.	Versorgungsschwerpunkte im Bereich Klinik für Urologie :	Kommentar / Erläuterung:
VU17	Prostatazentrum	Das Prostatakarzinomzentrum am Krankenhaus Martha-Maria stellt den Zusammenschluss von verschiedenen medizinischen Fachrichtungen zur interdisziplinären, optimalen Behandlung des Prostatakarzinoms dar. Es erfolgt eine enge Kooperation mit allen für die Behandlung des Prostatakarzinoms wichtigen Partnern wie Psychologie, Seelsorge, Sozialdienst, Rehabilitationsmedizin, Selbsthilfegruppen und anderen. Dieser Zusammenschluss ermöglicht eine optimale Beratung, Diagnostik, Therapie und Nachsorge des Prostatakarzinoms auf hohem medizinischen und technischen Niveau.



**MARTHA
MARIA**

Unternehmen
Menschlichkeit

Krankenhaus Martha–Maria Halle–Dölau

Im Zentrum: Der Mensch

Nr.	Versorgungsschwerpunkte im Bereich Klinik für Urologie :	Kommentar / Erläuterung:
VG16	Urogynäkologie	Störungen der Blasenfunktion, wie z.B. Harninkontinenz, ggf. in Kombination mit Beckenbodenschwäche, können die Lebensqualität erheblich beeinträchtigen. Allerdings muss sich niemand damit abfinden und dauerhaft darunter leiden. Erst eine zweifelsfreie Diagnosestellung ermöglicht eine erfolgreiche Therapie. Beides erfordert fundierte Kenntnisse auf urologischem und gynäkologischem Fachgebiet. Unser Urologisch-Gynäkologisches Zentrum bietet Ihnen deshalb ein im Raum Halle neues interdisziplinäres Konzept, sowohl für ambulante Untersuchungen und Beratung, als auch für die stationäre Behandlung.

B-[8].3 Medizinisch-pflegerische Leistungsangebote [Klinik für Urologie]

Nr.	Medizinisch-pflegerisches Leistungsangebot:	Kommentar / Erläuterung:
MP00	Medizinisch-pflegerisches Leistungsangebot	Die medizinisch-pflegerischen Leistungsangebote unseres Hauses sind im A-Teil unter A-9 aufgeführt. z.B. Wundmanagement, Kontinenztraining/Inkontinenztherapie, psychologische Beratung
MP00	Selbsthilfegruppen	Wir arbeiten zusammen mit der Selbsthilfegruppe Inkontinenz und Selbsthilfegruppe Prostatakrebs in Halle.

B-[8].4 Nicht-medizinische Serviceangebote [Klinik für Urologie]

Nr.	Serviceangebot:	Kommentar / Erläuterung:
SA00	Nicht-medizinische Serviceangebote	Nicht-medizinische Serviceangebote finden Sie im A-Teil unter Punkt A-10.



**MARTHA
MARIA**

Unternehmen
Menschlichkeit

Krankenhaus Martha–Maria Halle–Dölau

Im Zentrum: Der Mensch

B-[8].5 Fallzahlen der Organisationseinheit / Fachabteilung

Vollstationäre Fallzahl: 2245

B-[8].6 Diagnosen nach ICD

B-[8].6.1 Hauptdiagnosen nach ICD

Rang	ICD-10-Ziffer* (3-stellig):	Fallzahl:	Umgangssprachliche Bezeichnung:
1	C67	315	Harnblasenkrebs
2	N20	253	Stein im Nierenbecken bzw. Harnleiter
3	C61	177	Prostatakrebs
4	N40	176	Gutartige Vergrößerung der Prostata
5	D40	168	Tumor der männlichen Geschlechtsorgane ohne Angabe, ob gutartig oder bösartig
6	N13	153	Harnstau aufgrund einer Abflussbehinderung bzw. Harnrückfluss in Richtung Niere
7	N39	147	Sonstige Krankheit der Niere, der Harnwege bzw. der Harnblase
8	N30	81	Entzündung der Harnblase
9	C64	78	Nierenkrebs, ausgenommen Nierenbeckenkrebs
10	N32	68	Sonstige Krankheit der Harnblase

* Hauptdiagnose gemäß der jeweils geltenden Fassung der Deutschen Kodierrichtlinien

B-[8].6.2 Weitere Kompetenzdiagnosen

Rang	ICD-10 Ziffer (3-5-stellig):	Anzahl:	Umgangssprachliche Bezeichnung:
1	N43	51	Hydro- und Spermalocele
2	N10	43	Akute Entzündung im Bindegewebe der Nieren und an den Nierenkanälchen
3	N35	36	Verengung der Harnröhre
4	C65	27	Nierenbeckenkrebs
4	R31	27	Blutungen der Harnwege
6	N45	26	Hodenentzündung bzw. Nebenhodenentzündung
7	C62	21	Hodenkrebs



**MARTHA
MARIA**

Unternehmen
Menschlichkeit

Rang	ICD-10 Ziffer (3-5-stellig):	Anzahl:	Umgangssprachliche Bezeichnung:
8	C66	18	Harnleiterkrebs
9	N31	15	Funktionsstörung der Harnblase durch krankhafte Veränderungen der Nervenversorgung
10	N21	14	Stein in der Blase bzw. der Harnröhre

B-[8].7 Prozeduren nach OPS

B-[8].7.1 Durchgeführte Prozeduren nach OPS

Rang	OPS-301 Ziffer (4-stellig):	Anzahl:	Umgangssprachliche Bezeichnung:
1	8-137	400	Einlegen, Wechsel bzw. Entfernung einer Harnleiterschleife
2	5-573	342	Operative Entfernung von erkranktem Gewebe der Harnblase mit Zugang durch die Harnröhre – Blasen-Tumor-OP
3	1-464	218	Entnahme einer Gewebeprobe (Biopsie) aus den männlichen Geschlechtsorganen durch den Mastdarm
4	5-601	186	Operative Entfernung von Gewebe der Prostata durch die Harnröhre
5	1-661	182	Untersuchung der Harnröhre und der Harnblase durch eine Spiegelung
6	1-334	162	Untersuchung von Harntransport und Harnentleerung / Urodynamik
7	8-133	148	Wechsel bzw. Entfernung eines Harnblasenschlauchs (Katheter) über die Bauchdecke
8	8-541	132	Einträufeln von und örtlich begrenzte Therapie mit Krebsmitteln bzw. von Mitteln, die das Immunsystem beeinflussen, in Hohlräume des Körpers
9	5-562	108	Ureterorenoskopie zur Stein-Entfernung
10	8-542	92	Ein- oder mehrtägige Krebsbehandlung mit Chemotherapie in die Vene bzw. unter die Haut

B-[8].7.2 Weitere Kompetenzprozeduren

Rang	OPS-Ziffer (4-6-stellig):	Anzahl:	Umgangssprachliche Bezeichnung:
1	5-550	81	Operativer Einschnitt in die Niere, Einbringen eines Schlauches zur Harnableitung aus der Niere, Stein-Entfernung durch operativen Einschnitt, Erweiterung des Nierenbeckens bzw. Stein-Entfernung durch eine Spiegelung



**MARTHA
MARIA**

Unternehmen
Menschlichkeit

Rang	OPS-Ziffer (4-6- stellig):	Anzahl:	Umgangssprachliche Bezeichnung:
2	5-585	73	Operativer Einschnitt in erkranktes Gewebe der Harnröhre mit Zugang durch die Harnröhre
2	8-543	73	Mehrtägige Krebsbehandlung (bspw. 2-4 Tage) mit zwei oder mehr Medikamenten zur Chemotherapie, die über die Vene verabreicht werden
4	8-110	66	Harnsteinertrümmerung in Niere und Harnwegen durch von außen zugeführte Stoßwellen
5	5-554	60	Operative Entfernung der Niere
5	5-604	60	Operative Entfernung der Prostata, der Samenblase und der dazugehörigen Lymphknoten
7	5-570	54	Entfernen von Steinen, Fremdkörpern oder Blutansammlungen in der Harnblase bei einer Spiegelung
8	8-650	49	Behandlung der interstitiellen Zystitis mit elektrischem Strom = EMDA
9	5-594	38	Operation zur Anhebung des Blasenhalses bei Blasenschwäche über einen Schnitt oberhalb des Schambeins
10	5-593	32	Operation zur Anhebung des Blasenhalses bei Blasenschwäche mit Zugang durch die Scheide

B-[8].8 Ambulante Behandlungsmöglichkeiten

Nr:	Art der Ambulanz:	Bezeichnung der Ambulanz:	Kommentar / Erläuterung:
AMO 4	Ermächtigungsambulanz nach § 116 SGB V	Urologische Ambulanz	Uroonkologie, Harninkontinenz, Kinderurologie, Neurourologie, alle Formen der Harnröhrenchirurgie
AMO 8	Notfallambulanz (24h)		Für dringende und akute Fälle steht Ihnen selbstverständlich über die Rettungsstelle des Krankenhauses eine fachärztlich urologische Versorgung rund um die Uhr zur Verfügung.
AMO 7	Privatambulanz		



Krankenhaus Martha–Maria Halle–Dölau

Im Zentrum: Der Mensch

B-[8].9 Ambulante Operationen nach § 115b SGB V

Rang	OPS-Ziffer (4-stellig):	Anzahl:	Umgangssprachliche Bezeichnung:
1	5-640	26	Operation an der Vorhaut des Penis
2	1-661	21	Untersuchung der Harnröhre und der Harnblase durch eine Spiegelung
3	8-137	6	Einlegen, Wechsel bzw. Entfernung einer Harnleiterschiene
4	5-530	<= 5	Operativer Verschluss eines Leistenbruchs (Hernie)
4	5-572	<= 5	Operatives Anlegen einer Verbindung zwischen Harnblase und Bauchhaut zur künstlichen Harnableitung
4	5-624	<= 5	Operative Befestigung des Hodens im Hodensack
4	5-630	<= 5	Operative Behandlung einer Krampfader des Hodens bzw. eines Wasserbruchs (Hydrocele) im Bereich des Samenstranges
4	5-631	<= 5	Operatives Entfernen von Gewebe im Bereich der Nebenhoden
4	5-636	<= 5	Operative(r) Zerstörung, Verschluss oder Entfernung des Samenleiters - Sterilisationsoperation beim Mann

B-[8].10 Zulassung zum Durchgangs–Arztverfahren der Berufsgenossenschaft

trifft nicht zu / entfällt

B-[8].11 Apparative Ausstattung

Nr.	Vorhandene Geräte:	Umgangssprachliche Bezeichnung:	24h:	Kommentar / Erläuterung:
AA62	3-D/4-D-Ultraschallgerät		Ja	
AA40	Defibrillator	Gerät zur Behandlung von lebensbedrohlichen Herzrhythmusstörungen	Ja	
AA45	Endosonographiegerät	Ultraschalldiagnostik im Körperinneren	Ja	zur z.B. Prostatastanze TRUS
AA53	Laparoskop	Bauchhöhlenspiegelungsgerät	Ja	
AA20	Laser		Ja	Uro-Dyn Yag
AA21	Lithotripter (ESWL)	Stoßwellen-Steinerstörung	Ja	



**MARTHA
MARIA**

Unternehmen
Menschlichkeit

Krankenhaus Martha–Maria Halle–Dölau

Im Zentrum: Der Mensch

Nr.	Vorhandene Geräte:	Umgangssprachliche Bezeichnung:	24h:	Kommentar / Erläuterung:
AA55	MIC-Einheit (Minimal-invasive Chirurgie)	Minimal in den Körper eindringende, also gewebeschonende Chirurgie	Ja	
AA00	Pneumatischer Lithotripter		Ja	
AA27	Röntgengerät/ Durchleuchtungsgerät		Ja	Dornier Arbeitsplatz
AA29	Sonographiegerät/ Dopplersonographiegerät/ Duplexsonographiegerät	Ultraschallgerät/mit Nutzung des Dopplereffekts/farbkodierter Ultraschall	Ja	
AA32	Szintigraphiescanner/ Gammasonde	Nuklearmedizinisches Verfahren zur Entdeckung bestimmter, zuvor markierter Gewebe, z. B. Lymphknoten	Ja	
AA33	Uroflow/ Blasendruckmessung		Ja	

B-[8].12 Personelle Ausstattung

B-[8].12.1 Ärzte und Ärztinnen:

	Anzahl	Kommentar/ Erläuterung
Ärzte und Ärztinnen insgesamt (außer Belegärzte und Belegärztinnen)	9 Vollkräfte	
davon Fachärzte und Fachärztinnen	6 Vollkräfte	
Belegärzte und Belegärztinnen (nach § 121 SGB V)	0 Personen	

Ärztliche Fachexpertise der Abteilung:

Nr.	Facharztbezeichnung:	Kommentar / Erläuterung:
AQ60	Urologie	Weiterbildungsbefugnis Urologie Chefarzt Professor Dr. med. F. Seseke 60 Monate

Nr.	Zusatzweiterbildung (fakultativ):	Kommentar / Erläuterung:
ZF04	Andrologie	
ZF25	Medikamentöse Tumortherapie	
ZF00	Spezielle urologische Chirurgie	



**MARTHA
MARIA**

Unternehmen
Menschlichkeit

Krankenhaus Martha–Maria Halle–Dölau

Im Zentrum: Der Mensch

B-[8].12.2 Pflegepersonal:

	Anzahl	Ausbildungsdauer	Kommentar/ Erläuterung
Gesundheits- und Krankenpfleger und Gesundheits- und Krankenpflegerinnen	17,3 Vollkräfte	3 Jahre	
Gesundheits- und Kinderkrankenpfleger und Gesundheits- und Kinderkrankenpflegerinnen	0 Vollkräfte	3 Jahre	
Altenpfleger und Altenpflegerinnen	0 Vollkräfte	3 Jahre	
Pflegeassistenten und Pflegeassistentinnen	0 Vollkräfte	2 Jahre	
Krankenpflegehelfer und Krankenpflegehelferinnen	1 Vollkräfte	1 Jahr	
Pflegehelfer und Pflegehelferinnen	0 Vollkräfte	ab 200 Std. Basiskurs	
Entbindungspfleger und Hebammen	0 Personen	3 Jahre	
Operationstechnische Assistenten und Operationstechnische Assistentinnen	0 Vollkräfte	3 Jahre	

Pflegerische Fachexpertise der Abteilung:

Nr.	Anerkannte Fachweiterbildung/ zusätzlicher akademischer Abschluss:	Kommentar / Erläuterung:
PQ05	Leitung von Stationen oder Funktionseinheiten	
PQ07	Onkologische Pflege	

Nr.	Zusatzqualifikation:	Kommentar / Erläuterung:
ZP06	Ernährungsmanagement	
ZP08	Kinästhetik	
ZP09	Kontinenzberatung	
ZP10	Mentor und Mentorin	
ZP12	Praxisanleitung	
ZP15	Stomapflege	

B-[8].12.3 Spezielles therapeutisches Personal:

keine Angaben



**MARTHA
MARIA**

Unternehmen
Menschlichkeit

B–[9] Fachabteilung Klinik für Orthopädie

B–[9].1 Name der Organisationseinheit/Fachabteilung

Klinik für Orthopädie

Art der Abteilung: Hauptabteilung

Fachabteilungsschlüssel: 2300

Hausanschrift: Röntgenstraße 1
06120 Halle (Saale)

Telefon: 0345 / 5591861

Fax: 0345 / 5591862

E-Mail: Sabine.Schmitt@Martha-Maria.de

Internet: <https://www.marthamaria-halle.de>

Chefärztinnen/-ärzte:

Titel:	Name, Vorname:	Funktion:	Tel. Nr., Email:	Sekretariat:	Belegarzt / KH-Arzt:
Dr. med.	Schmitt, Sabine	Chefärztin	03455591861 Sabine.Schmitt@Martha-Maria.de	03455591861	KH-Arzt

B–[9].2 Versorgungsschwerpunkte [Klinik für Orthopädie]

Nr.	Versorgungsschwerpunkte im Bereich Klinik für Orthopädie :	Kommentar / Erläuterung:
VC66	Arthroskopische Operationen	
V001	Diagnostik und Therapie von Arthropathien	
V003	Diagnostik und Therapie von Deformitäten der Wirbelsäule und des Rückens	
V006	Diagnostik und Therapie von Krankheiten der Muskeln	



**MARTHA
MARIA**

Unternehmen
Menschlichkeit

Nr.	Versorgungsschwerpunkte im Bereich Klinik für Orthopädie :	Kommentar / Erläuterung:
V007	Diagnostik und Therapie von Krankheiten der Synovialis und der Sehnen	
V009	Diagnostik und Therapie von Osteopathien und Chondropathien	
V005	Diagnostik und Therapie von sonstigen Krankheiten der Wirbelsäule und des Rückens	Ein Schwerpunkt ist die konservative und operative Behandlung von Erkrankungen der Wirbelsäule. Sowohl bei akuten als auch bei chronischen Schmerzzuständen wird ein individuell abgestimmtes Therapiekonzept angeboten. Neben einer intensivierten physiotherapeutischen Behandlung kommen physikalische Maßnahmen und spezielle Injektionstechniken zur Anwendung.
V010	Diagnostik und Therapie von sonstigen Krankheiten des Muskel-Skelett-Systems und des Bindegewebes	
V008	Diagnostik und Therapie von sonstigen Krankheiten des Weichteilgewebes	
V004	Diagnostik und Therapie von Spondylopathien	
V002	Diagnostik und Therapie von Systemkrankheiten des Bindegewebes	
V011	Diagnostik und Therapie von Tumoren der Haltungs- und Bewegungsorgane	
V014	Endoprothetik	Neben gelenkerhaltenden Eingriffen wie Achskorrekturen und Umstellungsosteotomien besteht seit vielen Jahren ein besonderer Schwerpunkt in der Implantation von künstlichen Gelenken. Hier werden je nach Indikation und Alter Schlittenprothesen, Knievollprothesen sowie verschiedene Hüftprothesenmodelle einschließlich deren Wechseloperationen durchgeführt.
V015	Fußchirurgie	Die operative Behandlung rheumatischer Erkrankungen sowie das gesamte Spektrum der Fußchirurgie werden von der Klinik für Orthopädie abgedeckt. Für orthopädische Erkrankungen der Füße verfügt die Klinik über eine gesonderte Fußsprechstunde.



Nr.	Versorgungsschwerpunkte im Bereich Klinik für Orthopädie :	Kommentar / Erläuterung:
V016	Handchirurgie	
V012	Kinderorthopädie	
VC26	Metall-/Fremdkörperentfernungen	
V017	Rheumachirurgie	Rheumachirurgie/Orthopädische Rheumatologie: In Kooperation mit internistischen Rheumatologen werden Rheumapatienten interdisziplinär sowohl konservativ/medikamentös als auch operativ versorgt.
V018	Schmerztherapie/Multimodale Schmerztherapie	Sowohl bei akuten als auch bei chronischen Schmerzzuständen wird ein individuell abgestimmtes , interdisziplinäresTherapiekonzept angeboten. Neben einer intensivierten physiotherapeutischen Behandlung kommen physikalische Maßnahmen und spezielle Injektionstechniken zur Anwendung.
V019	Schulterchirurgie	
V020	Sportmedizin/Sporttraumatologie	Die sportmedizinische Behandlung geschädigter Gelenkfunktionen, insbesondere an Knie- und Schultergelenken mittels arthroskopischen Operationen gehören zum Standard.
VC65	Wirbelsäulenchirurgie	Das Spektrum der Wirbelsäulenbehandlung wird komplettiert durch minimalinvasive Operationstechniken im Bereich der Bandscheiben und des Spinalkanals.

B-[9].3 Medizinisch–pflegerische Leistungsangebote [Klinik für Orthopädie]

Nr.	Medizinisch–pflegerisches Leistungsangebot:	Kommentar / Erläuterung:
MP00	Medizinisch–pflegerisches Leistungsangebot	Die medizinisch–pflegerischen Leistungsangebote unseres Hauses sind im A-Teil unter A-9 aufgeführt. z.B. Physiotherapie, Schmerztherapie



**MARTHA
MARIA**

Unternehmen
Menschlichkeit

Krankenhaus Martha–Maria Halle–Dölau

Im Zentrum: Der Mensch

B-[9].4 Nicht-medizinische Serviceangebote [Klinik für Orthopädie]

Nr.	Serviceangebot:	Kommentar / Erläuterung:
SA00	Nicht-medizinische Serviceangebote	Nicht-medizinische Serviceangebote finden Sie im A-Teil unter Punkt A-10.

B-[9].5 Fallzahlen der Organisationseinheit / Fachabteilung

Vollstationäre Fallzahl: 1760

B-[9].6 Diagnosen nach ICD

B-[9].6.1 Hauptdiagnosen nach ICD

Rang	ICD-10-Ziffer* (3-stellig):	Fallzahl:	Umgangssprachliche Bezeichnung:
1	M54	502	Rückenschmerzen
2	M16	282	Gelenkverschleiß (Arthrose) des Hüftgelenkes
3	M17	272	Gelenkverschleiß (Arthrose) des Kniegelenkes
4	M48	176	Sonstige Krankheit der Wirbelsäule
5	M51	155	Sonstiger Bandscheibenschaden
6	T84	80	Komplikationen durch künstliche Gelenke, Metallteile oder durch Verpflanzung von Gewebe in Knochen, Sehnen, Muskeln bzw. Gelenken
7	M80	51	Knochenbruch bei normaler Belastung aufgrund einer Verminderung der Knochendichte - Osteoporose
8	M96	41	Krankheit des Muskel-Skelett-Systems nach medizinischen Maßnahmen
9	M20	35	Nichtangeborene Verformungen von Fingern bzw. Zehen
10	M75	20	Schulterverletzung

* Hauptdiagnose gemäß der jeweils geltenden Fassung der Deutschen Kodierrichtlinien



**MARTHA
MARIA**

Unternehmen
Menschlichkeit

Krankenhaus Martha–Maria Halle–Dölau

Im Zentrum: Der Mensch

B-[9].6.2 Weitere Kompetenzdiagnosen

Rang	ICD-10 Ziffer (3-5-stellig):	Anzahl:	Umgangssprachliche Bezeichnung:
1	M53	19	Sonstige Krankheit der Wirbelsäule bzw. des Rückens[, die nicht an anderen Stellen der internationalen Klassifikation der Krankheiten (ICD-10) eingeordnet ist]
2	M19	10	Sonstige Form des Gelenkverschleißes (Arthrose)
3	M50	9	Bandscheibenschaden im Halsbereich
4	M25	6	Sonstige Gelenkrankheit
4	S32	6	Knochenbruch der Lendenwirbelsäule bzw. des Beckens
6	C79	<= 5	Absiedlung (Metastase) einer Krebserkrankung in sonstigen Körperregionen
6	D16	<= 5	Gutartiger Tumor des Knochens bzw. des Gelenkknorpels
6	D17	<= 5	Gutartiger Tumor des Fettgewebes
6	D48	<= 5	Tumor an sonstigen bzw. vom Arzt nicht näher bezeichneten Körperregionen ohne Angabe, ob gutartig oder bösartig
6	G06	<= 5	Abgekapselte eitrige Entzündungsherde (Abszesse) und entzündliche Knoten (Granulome) innerhalb des Schädels bzw. Wirbelkanals

B-[9].7 Prozeduren nach OPS

B-[9].7.1 Durchgeführte Prozeduren nach OPS

Rang	OPS-301 Ziffer (4-stellig):	Anzahl:	Umgangssprachliche Bezeichnung:
1	8-151	565	Behandlung durch gezieltes Einstechen einer Nadel in Gehirn, Rückenmark oder im Bereich des Auges mit anschließender Gabe oder Entnahme von Substanzen, z.B. Flüssigkeit
2	8-917	519	Schmerzbehandlung mit Einspritzen eines Betäubungsmittels in Gelenke der Wirbelsäule
3	8-910	458	Regionale Schmerzbehandlung durch Einbringen eines Betäubungsmittels in einen Spaltraum im Wirbelkanal (Epiduralraum)
4	8-561	414	Funktionsorientierte körperliche Übungen und Anwendungen
5	5-820	290	Operatives Einsetzen eines künstlichen Hüftgelenks
6	5-822	266	Operatives Einsetzen eines künstlichen Kniegelenks



**MARTHA
MARIA**

Unternehmen
Menschlichkeit

Krankenhaus Martha–Maria Halle–Dölau

Im Zentrum: Der Mensch

Rang	OPS-301 Ziffer (4-stellig):	Anzahl:	Umgangssprachliche Bezeichnung:
7	8-914	195	Schmerzbehandlung mit Einspritzen eines Betäubungsmittels an eine Nervenwurzel bzw. an einen wirbelsäulennahen Nerven
8	8-915	108	Schmerzbehandlung mit Einspritzen eines Betäubungsmittels an einen sonstigen Nerven außerhalb von Gehirn und Rückenmark
9	5-839	98	Sonstige Operation an der Wirbelsäule
10	5-032	75	Operativer Zugang zur Lendenwirbelsäule, zum Kreuzbein bzw. zum Steißbein

B-[9].7.2 Weitere Kompetenzprozeduren

Rang	OPS-Ziffer (4-6-stellig):	Anzahl:	Umgangssprachliche Bezeichnung:
1	5-788	74	Operation an den Fußknochen
2	5-821	65	Erneute Operation, Wechsel bzw. Entfernung eines künstlichen Hüftgelenks
2	5-986	65	Operation mit kleinstmöglichem Einschnitt an der Haut und minimaler Gewebeerletzung (minimalinvasiv)
4	8-919	64	Umfassende Schmerzbehandlung bei akuten Schmerzen
5	5-038	56	Operation an den Hirnwasserräumen im Rückenmarkskanal
6	5-784	55	Operative Verpflanzung bzw. Umlagerung von Knochengewebe
7	5-831	38	Operative Entfernung von erkranktem Bandscheibengewebe
8	8-918	36	Fachübergreifende Behandlung von Patienten mit lang andauernden Schmerzen
9	5-984	25	Operation unter Verwendung optischer Vergrößerungshilfen, z.B. Lupenbrille, Operationsmikroskop
10	5-823	18	Erneute Operation, Wechsel bzw. Entfernung eines künstlichen Kniegelenks



**MARTHA
MARIA**

Unternehmen
Menschlichkeit

Krankenhaus Martha–Maria Halle–Dölau

Im Zentrum: Der Mensch

B-[9].8 Ambulante Behandlungsmöglichkeiten

Nr:	Art der Ambulanz:	Bezeichnung der Ambulanz:	Nr. / Leistung:	Kommentar / Erläuterung:
AM04	Ermächtigungsambulanz nach § 116 SGB V	Kassenärztliche Sprechstunde		auf Überweisung von Orthopäden, Chirurgen und Rheumatologen; Beratung und Planung von Endoprothesenversorgungen und –wechseloperationen an allen Gelenken; Beratung und Planung orthopädischer Korrekturoperationen; operative und konservative Wirbelsäulenbehandlung; Fußchirurgie; Kinderorthopädie; Beratung und Planung orthopädisch-konservativer Behandlungen
AM08	Notfallambulanz (24h)	Notfallambulanz		Für dringende und akute Fälle steht Ihnen selbstverständlich über die Rettungsstelle des Krankenhauses eine fachärztliche Versorgung rund um die Uhr zur Verfügung.
AM07	Privatambulanz			

B-[9].9 Ambulante Operationen nach § 115b SGB V

Rang	OPS-Ziffer (4-stellig):	Anzahl:	Umgangssprachliche Bezeichnung:
1	5-812	124	Operation am Gelenkknorpel bzw. an den knorpeligen Zwischenscheiben (Menisken) durch eine Spiegelung
2	5-810	65	Erneute Operation eines Gelenks durch eine Spiegelung
3	5-811	10	Operation an der Gelenkinnenhaut durch eine Spiegelung
4	5-788	8	Operation an den Fußknochen
5	5-813	<= 5	Wiederherstellende Operation an Sehnen bzw. Bändern im Kniegelenk durch eine Spiegelung



**MARTHA
MARIA**

Unternehmen
Menschlichkeit

Krankenhaus Martha–Maria Halle–Dölau

Im Zentrum: Der Mensch

B-[9].10 Zulassung zum Durchgangs–Arztverfahren der Berufsgenossenschaft

nicht vorhanden

B-[9].11 Apparative Ausstattung

Nr.	Vorhandene Geräte:	Umgangssprachliche Bezeichnung:	24h:	Kommentar / Erläuterung:
AA37	Arthroskop	Gelenksspiegelung	Ja	
AA07	Cell Saver	Eigenblutauflbereitungsgesät	Ja	
AA55	MIC-Einheit (Minimalinvasive Chirurgie)	Minimal in den Körper eindringende, also gewebeschonende Chirurgie	Ja	
AA00	OP-Mikroskop		Ja	Zur minimalinvasiven Wirbelsäulen Chirurgie
AA29	Sonographiegerät/ Dopplersonographiegerät/ Duplexsonographiegerät	Ultraschallgerät/mit Nutzung des Dopplereffekts/farbkodierter Ultraschall	Ja	Arthrosonographie

B-[9].12 Personelle Ausstattung

B-[9].12.1 Ärzte und Ärztinnen:

	Anzahl	Kommentar/ Erläuterung
Ärzte und Ärztinnen insgesamt (außer Belegärzte und Belegärztinnen)	10 Vollkräfte	
davon Fachärzte und Fachärztinnen	4 Vollkräfte	
Belegärzte und Belegärztinnen (nach § 121 SGB V)	0 Personen	



**MARTHA
MARIA**

Unternehmen
Menschlichkeit

Krankenhaus Martha–Maria Halle–Dölau

Im Zentrum: Der Mensch

Ärztliche Fachexpertise der Abteilung:

Nr.	Facharztbezeichnung:	Kommentar / Erläuterung:
AQ61	Orthopädie	
AQ10	Orthopädie und Unfallchirurgie	Frau CÄ S. Schmitt verfügt über die volle Weiterbildungsbefugnis der LÄK Sachsen-Anhalt
AQ62	Unfallchirurgie	

Nr.	Zusatzweiterbildung (fakultativ):	Kommentar / Erläuterung:
ZF28	Notfallmedizin	
ZF29	Orthopädische Rheumatologie	
ZF32	Physikalische Therapie und Balneotherapie	
ZF41	Spezielle Orthopädische Chirurgie	
ZF42	Spezielle Schmerztherapie	
ZF44	Sportmedizin	

B-[9].12.2 Pflegepersonal:

	Anzahl	Ausbildungsdauer	Kommentar/ Erläuterung
Gesundheits- und Krankenpfleger und Gesundheits- und Krankenpflegerinnen	21 Vollkräfte	3 Jahre	
Gesundheits- und Kinderkrankenpfleger und Gesundheits- und Kinderkrankenpflegerinnen	0 Vollkräfte	3 Jahre	
Altenpfleger und Altenpflegerinnen	0 Vollkräfte	3 Jahre	
Pflegeassistenten und Pflegeassistentinnen	0 Vollkräfte	2 Jahre	
Krankenpflegehelfer und Krankenpflegehelferinnen	3 Vollkräfte	1 Jahr	
Pflegehelfer und Pflegehelferinnen	1 Vollkräfte	ab 200 Std. Basiskurs	
Entbindungspfleger und Hebammen	0 Personen	3 Jahre	
Operationstechnische Assistenten und Operationstechnische Assistentinnen	0 Vollkräfte	3 Jahre	



**MARTHA
MARIA**

Unternehmen
Menschlichkeit

Krankenhaus Martha–Maria Halle–Dölau

Im Zentrum: Der Mensch

Pflegerische Fachexpertise der Abteilung:

Nr.	Anerkannte Fachweiterbildung/ zusätzlicher akademischer Abschluss:	Kommentar / Erläuterung:
PQ04	Intensivpflege und Anästhesie	
PQ05	Leitung von Stationen oder Funktionseinheiten	
PQ08	Operationsdienst	

Nr.	Zusatzqualifikation:	Kommentar / Erläuterung:
ZP06	Ernährungsmanagement	
ZP08	Kinästhetik	
ZP10	Mentor und Mentorin	
ZP12	Praxisanleitung	
ZP16	Wundmanagement	

B-[9].12.3 Spezielles therapeutisches Personal:

Für die Organisationseinheit/Fachabteilung steht folgendes spezielles therapeutisches Personal zur Verfügung:

Nr.	Spezielles therapeutisches Personal:	Kommentar/ Erläuterung:
SP28	Wundmanager und Wundmanagerin/Wundberater und Wundberaterin/Wundexperte und Wundexpertin/Wundbeauftragter und Wundbeauftragte	



MARTHA
MARIA

Unternehmen
Menschlichkeit

B–[10] Fachabteilung Klinik für Frauenheilkunde

B–[10].1 Name der Organisationseinheit/Fachabteilung

Klinik für Frauenheilkunde

Art der Abteilung: Hauptabteilung

Fachabteilungsschlüssel: 2400

Hausanschrift: Röntgenstraße 1
06120 Halle (Saale)

Telefon: 0345 / 5591274

Fax: 0345 / 5591349

E-Mail: Frauen-Klinik.Halle@Martha-Maria.de

Internet: <http://www.martha-maria.de>

Chefärztinnen/-ärzte:

Titel:	Name, Vorname:	Funktion:	Tel. Nr., Email:	Sekretariat:	Belegarzt / KH-Arzt:
Dr. med.	Reissig, Simone	Leitende Ärztin	03455591274 Frauen-Klinik.Halle@Martha-Maria.de	03455591274	KH-Arzt

B–[10].2 Versorgungsschwerpunkte [Klinik für Frauenheilkunde]

Nr.	Versorgungsschwerpunkte im Bereich Klinik für Frauenheilkunde :	Kommentar / Erläuterung:
VG10	Betreuung von Risikoschwangerschaften	Geburtshilfliche Abteilung wurde geschlossen zum 31.12.08 wegen sinkender Geburtszahlen und landespolitischen Erwägungen



**MARTHA
MARIA**

Unternehmen
Menschlichkeit

Nr.	Versorgungsschwerpunkte im Bereich Klinik für Frauenheilkunde :	Kommentar / Erläuterung:
VG08	Diagnostik und Therapie gynäkologischer Tumoren	Das gesamte Spektrum der Diagnostik und Therapie gynäkologischer gutartiger und bösartiger Tumore wird angeboten; Moderne Diagnostikmethoden im Radiologischen Institut unseres Hauses; Enge Zusammenarbeit mit den anderen Fachgebieten besonders bei bösartigen Tumoren zur Therapieplanung im Tumorboard
VG01	Diagnostik und Therapie von bösartigen Tumoren der Brustdrüse	Durchführung aller diagnostischer und therapeutischer Maßnahmen beim Mammakarzinom; enge Zusammenarbeit mit Pathologischem Institut (Schnellschnitt) unseres Hauses; Zusammenarbeit mit onkologischer Praxis am Haus zur ambulanten Mitbetreuung; 2 Mitarbeiter sind im Besitz einer speziellen Ausbildung für onkologische Diagnostik und Therapie; Psychoonkologische Betreuung und leitliniengerechte Behandlung
VG13	Diagnostik und Therapie von entzündlichen Krankheiten der weiblichen Beckenorgane	
VG02	Diagnostik und Therapie von gutartigen Tumoren der Brustdrüse	Durchführung sämtlicher diagnostischer und therapeutischer Maßnahmen bei gutartigen Tumoren der Brustdrüse; Ambulante Operationsmöglichkeiten
VG11	Diagnostik und Therapie von Krankheiten während der Schwangerschaft, der Geburt und des Wochenbettes	Geburtshilfliche Abteilung wurde geschlossen zum 31.12.08 wegen sinkender Geburtszahlen und landespolitischen Erwägungen
VG14	Diagnostik und Therapie von nichtentzündlichen Krankheiten des weiblichen Genitaltraktes	
VG03	Diagnostik und Therapie von sonstigen Erkrankungen der Brustdrüse	



Nr.	Versorgungsschwerpunkte im Bereich Klinik für Frauenheilkunde :	Kommentar / Erläuterung:
VG05	Endoskopische Operationen	Durchführung der modernen gynäkologischen Endoskopie wie z.B. Gebärmutter Spiegelung, Bauch Spiegelung bis hin zur endoskopischen operativen Entfernung von Organen wie Gebärmutter oder Eierstöcken
VG12	Geburtshilfliche Operationen	Geburtshilfliche Abteilung wurde geschlossen zum 31.12.08 wegen sinkender Geburtszahlen und landespolitischen Erwägungen
VG06	Gynäkologische Abdominalchirurgie	Es werden alle abdominal-chirurgischen gynäkologischen Eingriffe durchgeführt, kurze Liegezeiten bei schonenden OP-Maßnahmen
VG07	Inkontinenzchirurgie	Moderne Beckenboden- und Inkontinenzchirurgie unter Verwendung von Netzimplantaten aber auch Korrektur mit Eigengewebe
VG04	Kosmetische/Plastische Mammachirurgie	Durchführung plastischer Operationen der weiblichen Brust zum Wiederaufbau nach Brustdrüsenentfernung mit Implantaten oder Eigengewebe; Durchführung kosmetischer Operationen der Brustdrüse zur Verkleinerung / Vergrößerung oder Straffung aus medizinischer Indikation oder auf Wunsch
VG09	Pränataldiagnostik und -therapie	Geburtshilfliche Abteilung wurde geschlossen zum 31.12.08 wegen sinkender Geburtszahlen und landespolitischen Erwägungen
VG15	Spezialprechstunde	Dienstag von 13:00 – 15:00 Uhr und Freitag von 10:00 – 15:00 Uhr wird eine Indikationssprechstunde für alle Problemfälle der Gynäkologie und Urogynäkologie angeboten. Terminvereinbarung erfolgt über das Sekretariat, Telefon 0345 559-1274 oder Station 9 –0345-559-1661. Patientinnen können sich über den Frauenarzt oder Urologen überweisen lassen oder auch selbst einen Vorstellungstermin vereinbaren (ohne Überweisungsschein). Telefon-Nr. der Ambulanz während der Sprechzeiten: 0345-559-1276.



Nr.	Versorgungsschwerpunkte im Bereich Klinik für Frauenheilkunde :	Kommentar / Erläuterung:
VG16	Urogynäkologie	Störungen der Blasenfunktion, wie z.B. Harninkontinenz, ggf. in Kombination mit Beckenbodenschwäche, können die Lebensqualität erheblich beeinträchtigen. Allerdings muss sich niemand damit abfinden und dauerhaft darunter leiden. Erst eine zweifelsfreie Diagnosestellung ermöglicht eine erfolgreiche Therapie. Beides erfordert fundierte Kenntnisse auf urologischem und gynäkologischem Fachgebiet. Unser Urologisch-Gynäkologisches Zentrum bietet Ihnen deshalb ein im Raum Halle neues interdisziplinäres Konzept, sowohl für ambulante Untersuchungen und Beratung, als auch für die stationäre Behandlung.

B-[10].3 Medizinisch–pflegerische Leistungsangebote [Klinik für Frauenheilkunde]

Nr.	Medizinisch–pflegerisches Leistungsangebot:	Kommentar / Erläuterung:
MP00	Medizinisch–pflegerische Leistungsangebote	Die medizinisch–pflegerischen Leistungsangebote unseres Hauses sind im A-Teil unter A-9 aufgeführt. z.B. Physiotherapie, Sozialdienst, Kontinenztraining/Inkontinenzberatung

B-[10].4 Nicht–medizinische Serviceangebote [Klinik für Frauenheilkunde]

Nr.	Serviceangebot:	Kommentar / Erläuterung:
SA00	Nicht–medizinische Serviceangebote	Alle nicht–medizinischen Serviceangebote finden Sie im Teil A unter A-10.



Krankenhaus Martha–Maria Halle–Dölau

Im Zentrum: Der Mensch

B-[10].5 Fallzahlen der Organisationseinheit / Fachabteilung

Vollstationäre Fallzahl: 1190

B-[10].6 Diagnosen nach ICD

B-[10].6.1 Hauptdiagnosen nach ICD

Rang	ICD-10-Ziffer* (3-stellig):	Fallzahl:	Umgangssprachliche Bezeichnung:
1	D25	93	Gutartiger Tumor der Gebärmtermuskulatur
2	C50	73	Brustkrebs
3	N81	56	Vorfall der Scheide bzw. der Gebärmutter
4	N83	32	Nichtentzündliche Krankheit des Eierstocks, des Eileiters bzw. der Gebärmutterbänder
5	C54	25	Gebärmutterkrebs
6	C56	20	Eierstockkrebs
6	N84	20	Gutartige Schleimhautwucherung (Polyp) im Bereich der weiblichen Geschlechtsorgane
8	N70	19	Eileiterentzündung bzw. Eierstockentzündung
9	D27	17	Gutartiger Eierstocktumor
10	N95	13	Störung im Zusammenhang mit den Wechseljahren

* Hauptdiagnose gemäß der jeweils geltenden Fassung der Deutschen Kodierrichtlinien

B-[10].6.2 Weitere Kompetenzdiagnosen

Rang	ICD-10 Ziffer (3-5-stellig):	Anzahl:	Umgangssprachliche Bezeichnung:
1	O03	12	Spontane Fehlgeburt
2	O20	11	Blutung in der Frühschwangerschaft
3	C53	10	Gebärmutterhalskrebs
3	N92	10	Zu starke, zu häufige bzw. unregelmäßige Regelblutung
5	D24	9	Gutartiger Brustdrüsentumor
5	N80	9	Gutartige Wucherung der Gebärmutter Schleimhaut außerhalb der Gebärmutter
7	O02	8	Gestörte Schwangerschaft, bei der sich kein Embryo entwickelt oder der Embryo vorzeitig abstirbt



**MARTHA
MARIA**

Unternehmen
Menschlichkeit

Krankenhaus Martha–Maria Halle–Dölau

Im Zentrum: Der Mensch

Rang	ICD-10 Ziffer (3-5-stellig):	Anzahl:	Umgangssprachliche Bezeichnung:
8	O00.0	7	*Abdominalgravidität
9	N60	6	Gutartige Zell- und Gewebeeränderungen der Brustdrüse
9	N85	6	Sonstige nichtentzündliche Krankheit der Gebärmutter, ausgenommen des Gebärmutterhalses

B-[10].7 Prozeduren nach OPS

B-[10].7.1 Durchgeführte Prozeduren nach OPS

Rang	OPS-301 Ziffer (4-stellig):	Anzahl:	Umgangssprachliche Bezeichnung:
1	5-683	151	Vollständige operative Entfernung der Gebärmutter
2	5-704	102	Operative Raffung der Scheidenwand bzw. Straffung des Beckenbodens mit Zugang durch die Scheide
3	5-651	39	Operative Entfernung oder Zerstörung von Gewebe des Eierstocks
4	5-681	28	Operative Entfernung und Zerstörung von erkranktem Gewebe der Gebärmutter
5	5-653	27	Operative Entfernung des Eierstocks und der Eileiter
5	5-690	27	Operative Zerstörung des oberen Anteils der Gebärmutter Schleimhaut - Ausschabung
7	5-657	25	Operatives Lösen von Verwachsungen an Eierstock und Eileitern ohne Zuhilfenahme von Geräten zur optischen Vergrößerung
8	5-870	12	Operative brusterhaltende Entfernung von Brustdrüsengewebe ohne Entfernung von Achsellymphknoten
9	5-671	11	Operative Entnahme einer kegelförmigen Gewebeprobe aus dem Gebärmutterhals
10	5-661	10	Operative Entfernung eines Eileiters



**MARTHA
MARIA**

Unternehmen
Menschlichkeit

Krankenhaus Martha–Maria Halle–Dölau

Im Zentrum: Der Mensch

B-[10].7.2 Weitere Kompetenzprozeduren

Rang	OPS-Ziffer (4-6- stellig):	Anzahl:	Umgangssprachliche Bezeichnung:
1	5-871	8	Operative brusterhaltende Entfernung von Brustdrüsengewebe mit Entfernung von Achsellymphknoten
1	5-892	8	Sonstige operative Einschnitte an Haut bzw. Unterhaut
3	5-658	7	Operatives Lösen von Verwachsungen an Eierstock und Eileitern unter Zuhilfenahme von Geräten zur optischen Vergrößerung
3	5-685	7	Operative Entfernung der Gebärmutter einschließlich des umgebenden Gewebes sowie des oberen Anteils der Scheide
5	5-665	6	Operative Entfernung oder Zerstörung von erkranktem Gewebe des Eileiters
5	5-881	6	Operativer Einschnitt in die Brustdrüse
7	5-343	<= 5	Operative Entfernung oder Zerstörung von erkranktem Gewebe der Brustwand
7	5-401	<= 5	Operative Entfernung einzelner Lymphknoten bzw. Lymphgefäße
7	5-402	<= 5	Ausräumung mehrerer Lymphknoten einer Region [als eigenständige Operation]
7	5-404	<= 5	Komplette, operative Entfernung aller Lymphknoten als eigenständige Operation

B-[10].8 Ambulante Behandlungsmöglichkeiten

Nr:	Art der Ambulanz:	Bezeichnung der Ambulanz:	Nr. / Leistung :	Kommentar / Erläuterung:
AM00	1. Indikations-sprechstunde 2. Urogynäkologische Sprechstunde			1. Indikationssprechstunde Dienstag 13:00 – 15:00 Uhr und Freitag 10:00 – 15:00 Uhr besteht die Möglichkeit einer ambulanten Abklärung von Problemfällen der Gynäkologie und Urogynäkologie mit und auch ohne ärztliche Überweisung zur Entscheidung über Behandlungs- und Diagnostikmaßnahmen. 2. Urogynäkologische Sprechstunde Dienstag 13:00 – 15:00 Uhr und Freitag 10:00 – 15:00 Uhr ist die ambulante Vorstellung von Patientinnen mit Harninkontinenz und Beckenbodenschwäche (Vorfall) mit und ohne Überweisung möglich. Terminvergabe über 0345- 559-1274.



**MARTHA
MARIA**

Unternehmen
Menschlichkeit

Krankenhaus Martha–Maria Halle–Dölau

Im Zentrum: Der Mensch

Nr:	Art der Ambulanz:	Bezeichnung der Ambulanz:	Nr. / Leistung :	Kommentar / Erläuterung:
AM14	Ambulanz im Rahmen von DMP			Als DMP-Klinik bieten wir unseren Patientinnen die Mitbetreuung nach Brustkrebsoperation im Bedarfsfall über unsere Sprechstunde an (Dienstag 13:00 – 15:00 Uhr, Freitag 10:00 – 15:00 Uhr, Telefon 0345-559-1274)
AM08	Notfallambulanz (24h)			Notfallsprechstunde über die Notaufnahme der 24 h besetzten Rettungsstelle des Hauses jederzeit durch den diensthabenden Gynäkologen.
AM07	Privatambulanz			Ambulanz für Privatpatienten: Behandlung von privat versicherten Patientinnen nach telefonischer Absprache mit dem Sekretariat der Frauenklinik auch ohne Überweisung, vorzugsweise Dienstag und Freitag ab 10:00 Uhr, sonst auch individuell nach Absprache.
AM11	Vor- und nachstationäre Leistungen nach § 115a SGB V			Großzügige ambulante Behandlung im Rahmen der vor- und nachstationären Leistungserbringung

B-[10].9 Ambulante Operationen nach § 115b SGB V

Rang	OPS-Ziffer (4-stellig):	Anzahl:	Umgangssprachliche Bezeichnung:
1	1-471	71	Entnahme einer Gewebeprobe (Biopsie) aus der Gebärmutter Schleimhaut ohne operativen Einschnitt
2	1-672	46	Untersuchung der Gebärmutter durch eine Spiegelung
3	5-690	14	Operative Zerstörung des oberen Anteils der Gebärmutter Schleimhaut - Ausschabung
4	1-472	8	Entnahme einer Gewebeprobe (Biopsie) aus dem Gebärmutterhals ohne operativen Einschnitt
5	5-671	6	Operative Entnahme einer kegelförmigen Gewebeprobe aus dem Gebärmutterhals
6	1-694	<= 5	Untersuchung des Bauchraums bzw. seiner Organe durch eine Spiegelung
6	5-681	<= 5	Operative Entfernung und Zerstörung von erkranktem Gewebe der Gebärmutter
6	5-691	<= 5	Entfernung eines Fremdkörpers aus der Gebärmutter
6	5-870	<= 5	Operative brusterhaltende Entfernung von Brustdrüsengewebe ohne Entfernung von Achsellymphknoten



**MARTHA
MARIA**

Unternehmen
Menschlichkeit

B-[10].10 Zulassung zum Durchgangs-Arztverfahren der Berufsgenossenschaft

trifft nicht zu / entfällt

B-[10].11 Apparative Ausstattung

Nr.	Vorhandene Geräte:	Umgangssprachliche Bezeichnung:	24h:	Kommentar / Erläuterung:
AA62	3-D/4-D- Ultraschallgerät		Ja	Modernes Ultraschallgerät der Fa. Siemens Sonoline G60S mit Ausstattung eines 3-D-Schallkopfes zur dreidimensionalen Darstellung von Strukturen des Körperinneren, insbesondere bei Verdacht auf Unterleibstumore.
AA08	Computertomograph (CT)	Schichtbildverfahren im Querschnitt mittels Röntgenstrahlen	Ja	Nutzung des im Haus 24 h zur Verfügung stehenden CT-Gerätes zur Darstellung des weiblichen Beckens und Organabgrenzung, nützlich zur Beurteilung von gut- und bösartigen Tumoren vor onkologischen Operationen.
AA45	Endosonographiegerät	Ultraschalldiagnostik im Körperinneren	Ja	Modernes Ultraschallgerät der Fa. Siemens Sonoline G60S mit Ausstattung einer Endosonografiesonde zur Darstellung der inneren Strukturen des weiblichen Beckens von der Scheide aus.
AA52	Laboranalyseautomaten für Hämatologie, klinische Chemie, Gerinnung und Mikrobiologie	Laborgeräte zur Messung von Blutwerten bei Blutkrankheiten, Stoffwechselliden, Gerinnungsleiden und Infektionen	Ja	Mitnutzung der im Labor 24 h zur Verfügung stehenden Laboranalysegeräte zur schnellen Blutanalyse bei bedrohlichen Erkrankungen und geplanten Eingriffen.
AA53	Laparoskop	Bauchhöhlen- spiegelungsgerät	Ja	Durchführung zahlreicher Eingriffe sowohl geplant als auch jederzeit im Notfall auf endoskopischem Weg mit dem Laparoskop (siehe unter Pkt. VG05). Schonendes Operieren möglich mit der sogenannten „Schlüsseloch-Technik“ ohne Bauchschnitt.



**MARTHA
MARIA**

Unternehmen
Menschlichkeit

Nr.	Vorhandene Geräte:	Umgangssprachliche Bezeichnung:	24h:	Kommentar / Erläuterung:
AA22	Magnetresonanztomograph (MRT)	Schnittbildverfahren mittels starker Magnetfelder und elektromagnetischer Wechselfelder	Ja	Mitnutzung des 24 h in der Röntgenabteilung zur Verfügung stehenden MRT zur exakten Abgrenzung von Weichteilstrukturen des weiblichen Beckens bei speziellen diagnostischen Fragestellungen vor Operationen und bei Beschwerden unklarer Ursache.
AA23	Mammographiegerät	Röntengerät für die weibliche Brustdrüse		Mammografiegerät in der Röntgenabteilung zur Darstellung der weiblichen Brustdrüse bei Verdacht auf einen Tumor vor weiterführenden operativen Maßnahmen im Rahmen des operativen Schwerpunktes der Mammachirurgie.
AA55	MIC-Einheit (Minimalinvasive Chirurgie)	Minimal in den Körper eindringende, also gewebeschonende Chirurgie	Ja	Nutzung der MIC-Einheit des Zentralen OP's im Rahmen der Laparoskopie nach Diagnosestellung zur minimalinvasiven Behandlung von Krankheiten des weiblichen Beckens wie organerhaltende Verfahren an Eierstöcken, Eileitern und Gebärmutter
AA00	Navigator Gamma GPS-System			Navigator Gamma GPS-System Gerät zum Nachweis und zur quantitativen Bestimmung der Gammaphotonenstrahlung von Isotopen im Körper oder Geweben. Verwendung im Zusammenhang mit dem Nachweis des Wächterlymphknotens (Sentinel) beim Mammakarzinom (modernes Verfahren zur Vermeidung der Lymphknotenentfernung in der Achselhöhle).
AA29	Sonographiegerät/ Dopplersonographiegerät/- Duplexsonographiegerät	Ultraschallgerät/mit Nutzung des Dopplereffekts/farbkodierter Ultraschall	Ja	Modernes Ultraschallgerät der Fa. Siemens Sonoline G60S mit Ausstattung eines Doppler, d.h. Möglichkeit der farblichen Blutgefäßdarstellung und Blutflußeigenschaften im weiblichen Becken speziell bei Tumordiagnostik.



Nr.	Vorhandene Geräte:	Umgangssprachliche Bezeichnung:	24h:	Kommentar / Erläuterung:
AA33	Uroflow/Blasendruckmessung			Im Rahmen des Urologisch-Gynäkologischen Zentrums Möglichkeit der Messung der Blasendruckeigenschaften vor Behandlung einer Inkontinenz zur Entscheidung über konservative oder operative Behandlungsstrategien. Kurzfristige Terminvergabe in der Sprechstunde der Frauenklinik 559-1274.

B-[10].12 Personelle Ausstattung

B-[10].12.1 Ärzte und Ärztinnen:

	Anzahl	Kommentar/ Erläuterung
Ärzte und Ärztinnen insgesamt (außer Belegärzte und Belegärztinnen)	6 Vollkräfte	
davon Fachärzte und Fachärztinnen	5 Vollkräfte	
Belegärzte und Belegärztinnen (nach § 121 SGB V)	0 Personen	

Ärztliche Fachexpertise der Abteilung:

Nr.	Facharztbezeichnung:	Kommentar / Erläuterung:
AQ14	Frauenheilkunde und Geburtshilfe	Dr. med. S. Reissig, Leitende Ärztin Weiterbildungsbefugnis der Ärztekammer Sachsen-Anhalt nach §5 der Weiterbildungsordnung für die Facharztbezeichnung Frauenheilkunde und Geburtshilfe mit einem zeitlichen Umfang von 60 Monaten
AQ00	weitere ärztliche Fachexpertisen	Dr. med. S. Reissig, Leitende Ärztin; A. Fiebig, Stationsärztin, Fachärztin Zertifikat „zur onkologischen Diagnostik und Therapie“ Bereich Gynäkologie



Krankenhaus Martha–Maria Halle–Dölau

Im Zentrum: Der Mensch

B-[10].12.2 Pflegepersonal:

	Anzahl	Ausbildungsdauer	Kommentar/ Erläuterung
Gesundheits- und Krankenpfleger und Gesundheits- und Krankenpflegerinnen	5,3 Vollkräfte	3 Jahre	
Gesundheits- und Kinderkrankenpfleger und Gesundheits- und Kinderkrankenpflegerinnen	0 Vollkräfte	3 Jahre	
Altenpfleger und Altenpflegerinnen	0 Vollkräfte	3 Jahre	
Pflegeassistenten und Pflegeassistentinnen	0 Vollkräfte	2 Jahre	
Krankenpflegehelfer und Krankenpflegehelferinnen	0,9 Vollkräfte	1 Jahr	
Pflegehelfer und Pflegehelferinnen	0 Vollkräfte	ab 200 Std. Basiskurs	
Entbindungspfleger und Hebammen	8 Personen	3 Jahre	Die Geburtshilfe ist zum 31.12.2008 geschlossen worden.
Operationstechnische Assistenten und Operationstechnische Assistentinnen	0 Vollkräfte	3 Jahre	

Pflegerische Fachexpertise der Abteilung:

Nr.	Anerkannte Fachweiterbildung/ zusätzlicher akademischer Abschluss:	Kommentar / Erläuterung:
PQ05	Leitung von Stationen oder Funktionseinheiten	
PQ07	Onkologische Pflege	

Nr.	Zusatzqualifikation:	Kommentar / Erläuterung:
ZP06	Ernährungsmanagement	
ZP08	Kinästhetik	
ZP10	Mentor und Mentorin	
ZP12	Praxisanleitung	

B-[10].12.3 Spezielles therapeutisches Personal:

keine Angaben



**MARTHA
MARIA**

Unternehmen
Menschlichkeit

Krankenhaus Martha–Maria Halle–Dölau

Im Zentrum: Der Mensch

B-[11] Fachabteilung Klinik für Hals-, Nasen-, Ohrenheilkunde, Kopf- und Halschirurgie, Plastische Operationen

B-[11].1 Name der Organisationseinheit/Fachabteilung

Klinik für Hals-, Nasen-, Ohrenheilkunde, Kopf- und Halschirurgie, Plastische Operationen

Art der Abteilung: Hauptabteilung

Fachabteilungsschlüssel: 2600

Hausanschrift: Röntgenstraße 1
06120 Halle (Saale)

Postanschrift: Postfach 900455
06056 Halle (Saale)

Telefon: 0345 / 5591550

Fax: 0345 / 5591551

E-Mail: HalsNasenOhren-Klinik.Halle@Martha-Maria.de

Internet: <http://www.martha-maria.de>

Chefärztinnen/-ärzte:

Titel:	Name, Vorname:	Funktion:	Tel. Nr., Email:	Sekretariat:	Belegarzt / KH-Arzt:
Prof. Dr. med.	Lautermann, Jürgen	Chefarzt	03455591550 HalsNasenOhren- Klinik.Halle@Martha- Maria.de	03455591550	KH-Arzt

B-[11].2 Versorgungsschwerpunkte [Klinik für Hals-, Nasen-, Ohrenheilkunde, Kopf- und Halschirurgie, Plastische Operationen]

Nr.	Versorgungsschwerpunkte im Bereich Klinik für Hals-, Nasen-, Ohrenheilkunde, Kopf- und Halschirurgie, Plastische Operationen :	Kommentar / Erläuterung:
VH15	Diagnostik und Therapie von Erkrankungen der Kopfspeicheldrüsen	Speicheldrüsenchirurgie mit intraoperativem Nervenmonitoring



**MARTHA
MARIA**

Unternehmen
Menschlichkeit

Nr.	Versorgungsschwerpunkte im Bereich Klinik für Hals-, Nasen-, Ohrenheilkunde, Kopf- und Halschirurgie, Plastische Operationen :	Kommentar / Erläuterung:
VH10	Diagnostik und Therapie von Erkrankungen der Nasennebenhöhlen	funktionelle mikro-/endoskopische Chirurgie der Nase und der Nasennebenhöhlen sowie der angrenzenden Schädelbasis einschließlich der Chirurgie der ableitenden Tränenwege
VH16	Diagnostik und Therapie von Erkrankungen des Kehlkopfes	Therapie gut- und bösartiger Tumore des Kehlkopfes
VH14	Diagnostik und Therapie von Krankheiten der Mundhöhle	Rachenchirurgie einschl. Adenotomie („Polypentfernung“), Tonsillektomie (Mandelentfernung) und Laser-Tonsillotomie (Kappung der Gaumenmandel) beim Kind
VH01	Diagnostik und Therapie von Krankheiten des äußeren Ohres	
VH03	Diagnostik und Therapie von Krankheiten des Innenohres	hämorheologische Infusionstherapie mit krankheitsspezifischen Modifikationen bei Hörsturz, vestibulärer Neurophatie (Schwindel), akutem Tinnitus und Morbus Menière
VH02	Diagnostik und Therapie von Krankheiten des Mittelohres und des Warzenfortsatzes	sanierende und hörverbessernde Operationen des Ohres
VH18	Diagnostik und Therapie von Tumoren im Kopf-Hals-Bereich	Durch den Einsatz der Laserchirurgie im Kopf- und Halsbereich werden vor allem funktionserhaltende Operationen bei Patienten mit onkologischen Erkrankungen möglich. Behandlungskonzepte werden interdisziplinär festgelegt.
VC21	Endokrine Chirurgie	Ein besonderer Schwerpunkt der Klinik ist die stereomikroskopische Schilddrüsenchirurgie mit intraoperativem Neuromonitoring des Nervus laryngeus recurrens.
VH20	Interdisziplinäre Tumornachsorge	



Nr.	Versorgungsschwerpunkte im Bereich Klinik für Hals-, Nasen-, Ohrenheilkunde, Kopf- und Halschirurgie, Plastische Operationen :	Kommentar / Erläuterung:
VH04	Mittelohrchirurgie	Ein Schwerpunkt der Klinik ist die sanierende und gehörverbessernde Mikrochirurgie des Mittelohrs. Sie umfasst das gesamte Spektrum der hörverbessernden und sanierenden Mikrochirurgie des Mittelohres (Gehörgangsoperationen, Tympanoplastiken, Stapesplastiken und Operationen der angrenzenden Schädelbasis) einschliesslich operativer Verfahren bei Morbus Menière.
VH06	Operative Fehlbildungskorrektur des Ohres	Operation absteherender und fehlgebildeter Ohren
VH21	Rekonstruktive Chirurgie im Kopf-Hals-Bereich	
VH25	Schnarchoperationen	Chirurgie bei Schnarchen (Rhonchopathie) und Atemaussetzern (Schlafapnoe)
VH09	Sonstige Krankheiten der oberen Atemwege	Nasenoperationen (Septumplastiken, ästhetisch und funktionelle Septorhinoplastiken, geschlossene und offene Technik)

B-[11].3 Medizinisch–pflegerische Leistungsangebote [Klinik für Hals-, Nasen-, Ohrenheilkunde, Kopf- und Halschirurgie, Plastische Operationen]

Nr.	Medizinisch–pflegerisches Leistungsangebot:	Kommentar / Erläuterung:
MP00	Medizinisch–pflegerische Leistungsangebote	Die medizinisch–pflegerischen Leistungsangebote unseres Hauses sind im A-Teil unter A-9 aufgeführt. z.B. Sozialdienst, Stimm- und Sprachtherapie, Physiotherapie, Schmerztherapie



**MARTHA
MARIA**

Unternehmen
Menschlichkeit

B-[11].4 Nicht-medizinische Serviceangebote [Klinik für Hals-, Nasen-, Ohrenheilkunde, Kopf- und Halschirurgie, Plastische Operationen]

Nr.	Serviceangebot:	Kommentar / Erläuterung:
SA00	Nicht-medizinische Serviceangebote	Nicht-medizinische Serviceangebote finden Sie im Teil A unter Punkt A-10

B-[11].5 Fallzahlen der Organisationseinheit / Fachabteilung

Vollstationäre Fallzahl:
2248

B-[11].6 Diagnosen nach ICD

B-[11].6.1 Hauptdiagnosen nach ICD

Rang	ICD-10-Ziffer* (3-stellig):	Fallzahl:	Umgangssprachliche Bezeichnung:
1	J35	483	Anhaltende (chronische) Krankheit der Gaumen- bzw. Rachenmandeln
2	J34	266	Sonstige Krankheit der Nase bzw. der Nasennebenhöhlen
3	J32	169	Anhaltende (chronische) Nasennebenhöhlenentzündung
4	E04	144	Sonstige Form einer Schilddrüsenvergrößerung ohne Überfunktion der Schilddrüse
5	H91	86	Sonstiger Hörverlust
6	H66	65	Eitrige bzw. andere Form der Mittelohrentzündung
7	H81	61	Störung des Gleichgewichtsorgans
8	G47	56	Schlafstörung, wird fast ausschließlich ambulant behandelt (1370 ambulante Fälle)
9	R04	54	Blutung aus den Atemwegen
10	H83	48	Sonstige Krankheit des Innenohrs

* Hauptdiagnose gemäß der jeweils geltenden Fassung der Deutschen Kodierrichtlinien



**MARTHA
MARIA**

Unternehmen
Menschlichkeit

Krankenhaus Martha–Maria Halle–Dölau

Im Zentrum: Der Mensch

B-[11].6.2 Weitere Kompetenzdiagnosen

Rang	ICD-10 Ziffer (3-5-stellig):	Anzahl:	Umgangssprachliche Bezeichnung:
1	C32	25	Kehlkopfkrebs
2	D11	23	Gutartiger Tumor der großen Speicheldrüsen
3	C73	18	Schilddrüsenkrebs
4	H61	17	Sonstige Krankheit der Ohrmuschel bzw. des Gehörgangs
5	H80	15	Fortschreitender Hörverlust durch Versteifung der Ohrknöchelchen - Otosklerose
6	C10	12	Krebs im Bereich des Mundrachens
6	C44	12	Sonstiger Hautkrebs

B-[11].7 Prozeduren nach OPS

B-[11].7.1 Durchgeführte Prozeduren nach OPS

Rang	OPS-301 Ziffer (4-stellig):	Anzahl:	Umgangssprachliche Bezeichnung:
1	5-984	1090	Operation unter Verwendung optischer Vergrößerungshilfen, z.B. Lupenbrille, Operationsmikroskop
2	5-215	430	Operation an der unteren Nasenmuschel
3	5-214	354	Operative Entfernung bzw. Wiederherstellung der Nasenseidewand
4	5-281	334	Operative Entfernung der Gaumenmandeln (ohne Entfernung der Rachenmandel) - Tonsillektomie ohne Adenotomie
5	5-200	300	Operativer Einschnitt in das Trommelfell
6	5-285	218	Operative Entfernung der Rachenmandeln bzw. ihrer Wucherungen (ohne Entfernung der Gaumenmandeln)
7	5-983	209	Erneute Operation, Revisionsoperationen
8	5-069	162	Sonstige Operation an Schilddrüse bzw. Nebenschilddrüsen
9	5-221	139	Operation an der Kieferhöhle
10	5-852	133	Entfernen von Teilen von Muskeln, Sehnen oder deren Bindegewebshüllen



**MARTHA
MARIA**

Unternehmen
Menschlichkeit

Krankenhaus Martha–Maria Halle–Dölau

Im Zentrum: Der Mensch

B-[11].7.2 Weitere Kompetenzprozeduren

Rang	OPS-Ziffer (4-6- stellig):	Anzahl:	Umgangssprachliche Bezeichnung:
1	5-224	112	Operation an mehreren Nasennebenhöhlen
2	5-195	110	Operativer Verschluss des Trommelfells oder wiederherstellende Operation an den Gehörknöchelchen
3	5-300	100	Operative Entfernung oder Zerstörung von erkranktem Gewebe des Kehlkopfes
4	5-222	82	Operation am Siebbein bzw. an der Keilbeinhöhle
5	5-282	68	Operative Entfernung von Gaumen- und Rachenmandeln
6	5-218	62	Operative Korrektur der inneren bzw. äußeren Nase
7	5-403	54	Komplette, operative Entfernung aller Halslymphknoten - Neck dissection
8	5-262	41	Operative Entfernung einer Speicheldrüse
9	5-212	37	Operative Entfernung oder Zerstörung von erkranktem Gewebe der Nase
10	5-204	33	Wiederherstellende Operation am Mittelohr

B-[11].8 Ambulante Behandlungsmöglichkeiten

Nr:	Art der Ambulanz:	Bezeichnung der Ambulanz:	Nr. / Leistung :	Kommentar / Erläuterung:
AM00	Ambulante Operationen			Grundsätzlich können alle Eingriffe, die als ambulante Eingriffe im Kopf- Hals- Bereich aufgeführt sind, durch uns auch ambulant durchgeführt werden. Dies trifft auf unterschiedlichste Operationen, wie auch die Entfernung kleinerer Hauttumore zu.
AM08	Notfallambulanz (24h)			Für dringende und akute Fälle steht Ihnen selbstverständlich über die Rettungsstelle des Krankenhauses eine fachärztliche Versorgung rund um die Uhr zur Verfügung.



**MARTHA
MARIA**

Unternehmen
Menschlichkeit

Krankenhaus Martha–Maria Halle–Dölau

Im Zentrum: Der Mensch

Nr:	Art der Ambulanz:	Bezeichnung der Ambulanz:	Nr. / Leistung :	Kommentar / Erläuterung:
AM00	Ohr-Sprechstunde / Chefarzt-sprechstunde			Dienstag: 08:00-10:00 Uhr
AM07	Privatambulanz			Donnerstag: 14:00-16:00 Uhr und nach Vereinbarung
AM00	Rhynchopathie-Sprechstunde	Schnarchen, Schlaf-bezogene Atem-störungen		Montag: 14:00-15:00 Uhr
AM00	Tumor-Nachsorge-Sprechstunde			Mittwoch ab 14:00 Uhr

B-[11].9 Ambulante Operationen nach § 115b SGB V

Rang	OPS-Ziffer (4-stellig):	Anzahl:	Umgangssprachliche Bezeichnung:
1	5-285	40	Operative Entfernung der Rachenmandeln bzw. ihrer Wucherungen (ohne Entfernung der Gaumenmandeln)
2	5-200	34	Operativer Einschnitt in das Trommelfell
3	5-216	8	Operatives Einrichten (Reposition) eines Nasenbruchs
4	5-194	7	Operativer Verschluss des Trommelfells (Typ I)
5	5-184	6	Operative Korrektur absteigender Ohren
6	5-056	<= 5	Operation zur Lösung von Verwachsungen um einen Nerv bzw. zur Druckentlastung des Nervs oder zur Aufhebung der Nervenfunktion
6	5-211	<= 5	Operativer Einschnitt in die Nase
6	5-214	<= 5	Operative Entfernung bzw. Wiederherstellung der Nasenscheidewand
6	5-221	<= 5	Operation an der Kieferhöhle
6	5-250	<= 5	Operativer Einschnitt, Entfernung oder Zerstörung von erkranktem Gewebe der Zunge



**MARTHA
MARIA**

Unternehmen
Menschlichkeit

Krankenhaus Martha–Maria Halle–Dölau

Im Zentrum: Der Mensch

B-[11].10 Zulassung zum Durchgangs–Arztverfahren der Berufsgenossenschaft

trifft nicht zu / entfällt

B-[11].11 Apparative Ausstattung

Nr.	Vorhandene Geräte:	Umgangssprachliche Bezeichnung:	24h:	Kommentar / Erläuterung:
AA02	Audiometrie-Labor	Hörtestlabor	Ja	Hör- und Gleichgewichtsuntersuchungen einschließlich Hirnstammaudiometrie
AA39	Bronchoskop	Gerät zur Luftröhren- und Bronchienspiegelung	Ja	
AA00	Hirnstammaudiometrie		Ja	
AA20	Laser		Ja	CO2 und Nd- Yag- Laser
AA00	Neuromonitoring		Ja	Nervenkontrolle während der Operation
AA24	OP-Navigationsgerät		Ja	navigiertes Operieren
AA00	otoakustische Emission		Ja	
AA57	Radiofrequenzablation (RFA) und/oder andere Thermoablationsverfahren	Gerät zur Gewebezerstörung mittels Hochtemperaturtechnik	Ja	
AA00	Rhinomanometrie		Ja	
AA00	Ultraschall		Ja	B-Scan- und A-Scan
AA00	Zeiss-Mikroskope		Ja	

B-[11].12 Personelle Ausstattung

B-[11].12.1 Ärzte und Ärztinnen:

	Anzahl	Kommentar/ Erläuterung
Ärzte und Ärztinnen insgesamt (außer Belegärzte und Belegärztinnen)	8,8 Vollkräfte	
davon Fachärzte und Fachärztinnen	3,8 Vollkräfte	
Belegärzte und Belegärztinnen (nach § 121 SGB V)	0 Personen	



**MARTHA
MARIA**

Unternehmen
Menschlichkeit

Krankenhaus Martha–Maria Halle–Dölau

Im Zentrum: Der Mensch

Ärztliche Fachexpertise der Abteilung:

Nr.	Facharztbezeichnung:	Kommentar / Erläuterung:
AQ18	Hals-Nasen-Ohrenheilkunde	Weiterbildungsbefugnis Hals-Nasen-Ohrenheilkunde Chefarzt Prof. Dr. med. J. Lautermann 60 Monate
AQ00	Kopf- und Halschirurgie	

Nr.	Zusatzweiterbildung (fakultativ):	Kommentar / Erläuterung:
ZF33	Plastische Operationen	Plastische und Ästhetische Operationen Weiterbildungsbefugnis Plastische und Ästhetische Operationen Chefarzt Prof. Dr. med. J. Lautermann 12 Monate
ZF00	spezielle Hals- Nasen- Ohren- Chirurgie	
ZF00	Stimm- und Sprachstörungen	

B-[11].12.2 Pflegepersonal:

	Anzahl	Ausbildungsdauer	Kommentar/ Erläuterung
Gesundheits- und Krankenpfleger und Gesundheits- und Krankenpflegerinnen	10 Vollkräfte	3 Jahre	
Gesundheits- und Kinderkrankenpfleger und Gesundheits- und Kinderkrankenpflegerinnen	2 Vollkräfte	3 Jahre	
Altenpfleger und Altenpflegerinnen	0 Vollkräfte	3 Jahre	
Pflegeassistenten und Pflegeassistentinnen	0 Vollkräfte	2 Jahre	
Krankenpflegehelfer und Krankenpflegehelferinnen	2 Vollkräfte	1 Jahr	



**MARTHA
MARIA**

Unternehmen
Menschlichkeit

Krankenhaus Martha–Maria Halle–Dölau

Im Zentrum: Der Mensch

	Anzahl	Ausbildungsdauer	Kommentar/ Erläuterung
Pflegehelfer und Pflegehelferinnen	0 Vollkräfte	ab 200 Std. Basiskurs	
Entbindungspfleger und Hebammen	0 Personen	3 Jahre	
Operationstechnische Assistenten und Operationstechnische Assistentinnen	0 Vollkräfte	3 Jahre	
Arzthelferin, Medizinisch-Technische Assistentin	3,5		Arzthelferin Funktion/Ambulanz 1,5 Medizinisch-Technische Assistentin Funktionsabt. 2

Pflegerische Fachexpertise der Abteilung:

Nr.	Anerkannte Fachweiterbildung/ zusätzlicher akademischer Abschluss:	Kommentar / Erläuterung:
PQ05	Leitung von Stationen oder Funktionseinheiten	

Nr.	Zusatzqualifikation:	Kommentar / Erläuterung:
ZP06	Ernährungsmanagement	
ZP08	Kinästhetik	
ZP10	Mentor und Mentorin	
ZP12	Praxisanleitung	

B-[11].12.3 Spezielles therapeutisches Personal:

Für die Organisationseinheit/Fachabteilung steht folgendes spezielles therapeutisches Personal zur Verfügung:

Nr.	Spezielles therapeutisches Personal:	Kommentar/ Erläuterung:
SP00	Audiometrie-Assistentin	
SP43	Medizinisch-technischer Assistent und Medizinisch-technische Assistentin/Funktionspersonal	



**MARTHA
MARIA**

Unternehmen
Menschlichkeit

Krankenhaus Martha–Maria Halle–Dölau

Im Zentrum: Der Mensch

B–[12] Fachabteilung Klinik für Neurologie

B–[12].1 Name der Organisationseinheit/Fachabteilung

Klinik für Neurologie

Art der Abteilung: Hauptabteilung

Fachabteilungsschlüssel: 2800

Hausanschrift: Röntgenstraße 1
06120 Halle (Saale)

Telefon: 0345 / 5591891

Fax: 0345 / 5591893

E-Mail: Neurologie.Halle@Martha-Maria.de

Internet: <http://www.marthamaria-halle.de>

Chefärztinnen/-ärzte:

Titel:	Name, Vorname:	Funktion:	Tel. Nr., Email:	Sekretariat:	Belegarzt / KH-Arzt:
Dr. med.	Hoffmann, Frank	Chefarzt	03455591891 Frank.Hoffmann@Martha-Maria.de	03455591891	KH-Arzt

B–[12].2 Versorgungsschwerpunkte [Klinik für Neurologie]

Nr.	Versorgungsschwerpunkte im Bereich Klinik für Neurologie :	Kommentar / Erläuterung:
VN05	Diagnostik und Therapie von Anfallsleiden	
VN12	Diagnostik und Therapie von degenerativen Krankheiten des Nervensystems	
VN13	Diagnostik und Therapie von demyelinisierenden Krankheiten des Zentralnervensystems	
VN03	Diagnostik und Therapie von entzündlichen ZNS-Erkrankungen	
VN08	Diagnostik und Therapie von Erkrankungen der Hirnhäute	



**MARTHA
MARIA**

Unternehmen
Menschlichkeit

Nr.	Versorgungsschwerpunkte im Bereich Klinik für Neurologie :	Kommentar / Erläuterung:
VN11	Diagnostik und Therapie von extrapyramidalen Krankheiten und Bewegungsstörungen	
VN07	Diagnostik und Therapie von gutartigen Tumoren des Gehirns	
VN14	Diagnostik und Therapie von Krankheiten der Nerven, der Nervenwurzeln und des Nervenplexus	
VN06	Diagnostik und Therapie von malignen Erkrankungen des Gehirns	
VN04	Diagnostik und Therapie von neuroimmunologischen Erkrankungen	
VN15	Diagnostik und Therapie von Polyneuropathien und sonstigen Krankheiten des peripheren Nervensystems	
VN02	Diagnostik und Therapie von sonstigen neurovaskulären Erkrankungen	
VN10	Diagnostik und Therapie von Systematrophien, die vorwiegend das Zentralnervensystem betreffen	
VN17	Diagnostik und Therapie von zerebraler Lähmung und sonstigen Lähmungssyndromen	
VN01	Diagnostik und Therapie von zerebrovaskulären Erkrankungen	
VN00	Schlaganfall-Zentrum (DSG) - Stroke Unit	Seit November 2008 verfügt die Klinik für Neurologie über eine Spezialstation für akute Schlaganfall-Patienten ("Stroke Unit"). Diese leistet mit einem hohen Maß an fachlicher Kompetenz, Multiprofessionalität, hervorragender technischer Ausstattung, aber auch durch menschliche Zuwendung, einen Beitrag zur verbesserten Versorgung von Schlaganfallpatienten in unserer Region. Neben medikamentöser Behandlung sind aktivierende Pflege, Bewegungstherapie, Ergotherapie, Sprach- und Schlucktherapie, neuropsychologische Behandlung sowie die Betreuung durch unseren Sozialdienst sehr wichtige Bestandteile eines umfassenden Betreuungskonzeptes. In unserer Klinik trifft sich einmal wöchentlich die Schlaganfall-Selbsthilfegruppe Halle-Saalkreis.



Nr.	Versorgungsschwerpunkte im Bereich Klinik für Neurologie :	Kommentar / Erläuterung:
VN23	Schmerztherapie	
VN20	Spezialsprechstunde	MS-Spezialsprechstunde, Botulinumtoxinsprechstunde, Neuroimmunologische Ambulanz, Bewegungsstörungenambulanz
VN00	zertifiziertes MS-Zentrum	als einzige Akutklinik in Sachsen-Anhalt von der Deutsche Multiple Sklerose Gesellschaft zertifiziert (DMSG)

B-[12].3 Medizinisch–pflegerische Leistungsangebote [Klinik für Neurologie]

Nr.	Medizinisch–pflegerisches Leistungsangebot:	Kommentar / Erläuterung:
MP00	Medizinisch–pflegerische Leistungsangebote	Die medizinisch–pflegerischen Leistungsangebote unseres Hauses sind im A-Teil unter A-9 aufgeführt. z.B. Physiotherapie, Sozialdienst
MP00	Psychologisches Leistungsangebot	Für die psychologische Diagnostik, Beratung und Therapie sind drei Diplompsycholog/inn/en beschäftigt. Insbesondere für neurologische Patienten wird eine umfangreiche Leistungsdiagnostik angeboten, die sich z. B. auf Gedächtnisfunktionen, Aufmerksamkeit und sogenannte exekutive Funktionen bezieht. Sie sind auch an Forschungsvorhaben beteiligt, insbesondere zum Bereich kognitiver Störungen bei Multipler Sklerose. Gleichzeitig wird ein Psychoedukatives Training für MS-Patienten hier mitentwickelt und evaluiert. Patienten mit Schlaganfällen und von den Intensivstationen werden bei Bedarf mitbetreut.



Krankenhaus Martha–Maria Halle–Dölau

Im Zentrum: Der Mensch

B-[12].4 Nicht-medizinische Serviceangebote [Klinik für Neurologie]

Nr.	Serviceangebot:	Kommentar / Erläuterung:
SA00	Nicht-medizinische Serviceangebote	Nicht-medizinische Serviceangebote finden Sie unter Punkt A.10.

B-[12].5 Fallzahlen der Organisationseinheit / Fachabteilung

Vollstationäre Fallzahl: 2483

B-[12].6 Diagnosen nach ICD

B-[12].6.1 Hauptdiagnosen nach ICD

Rang	ICD-10-Ziffer* (3-stellig):	Fallzahl:	Umgangssprachliche Bezeichnung:
1	G35	757	Multiple Sklerose
2	I63	300	Schlaganfall durch Verschluss eines Blutgefäßes im Gehirn - Hirninfarkt
3	G40	224	Anfallsleiden - Epilepsie
4	G82	171	Vollständige bzw. unvollständige Lähmung der Beine oder Arme
5	G20	89	Parkinson-Krankheit
6	G45	87	Kurzzeitige Durchblutungsstörung des Gehirns (TIA) bzw. verwandte Störungen
7	G43	36	Migräne
8	I67	34	Sonstige Krankheit der Blutgefäße im Gehirn
9	R20	27	Störung der Berührungsempfindung der Haut
10	F45	23	Störung, bei der sich ein seelischer Konflikt durch körperliche Beschwerden äußert - Somatoforme Störung

* Hauptdiagnose gemäß der jeweils geltenden Fassung der Deutschen Kodierichtlinien



**MARTHA
MARIA**

Unternehmen
Menschlichkeit

Krankenhaus Martha–Maria Halle–Dölau

Im Zentrum: Der Mensch

B-[12].6.2 Weitere Kompetenzdiagnosen

Rang	ICD-10 Ziffer (3-5-stellig):	Anzahl:	Umgangssprachliche Bezeichnung:
1	G04	22	Entzündung des Gehirns bzw. des Rückenmarks
2	D43	21	Tumor des Gehirns bzw. des Rückenmarks ohne Angabe, ob gutartig oder bösartig
3	G25	19	Sonstige, vom Gehirn ausgehende Krankheit der Bewegungssteuerung bzw. Bewegungsstörung
4	G12	17	Rückbildung von Muskeln (Muskelatrophie) durch Ausfall zugehöriger Nerven bzw. verwandte Störung
5	G44	16	Sonstiger Kopfschmerz
6	I61	15	Schlaganfall durch Blutung innerhalb des Gehirns
7	G41	14	Anhaltende Serie von aufeinander folgenden Krampfanfällen
8	G70	13	Krankheit mit gestörter Übermittlung der Botenstoffe zwischen Nerv und Muskel, z.B. Myasthenie
9	C71	<= 5	Gehirnkrebs

B-[12].7 Prozeduren nach OPS

B-[12].7.1 Durchgeführte Prozeduren nach OPS

Rang	OPS-301 Ziffer (4-stellig):	Anzahl:	Umgangssprachliche Bezeichnung:
1	3-200	1165	Computertomographie (CT) des Schädels ohne Kontrastmittel
2	1-208	752	Messung von Gehirnströmen, die durch gezielte Reize ausgelöst werden (evozierte Potentiale)
3	1-204	555	Untersuchung der Hirnwasserräume
4	3-820	509	Kernspintomographie (MRT) des Schädels mit Kontrastmittel
5	1-207	461	Messung der Gehirnströme - EEG
6	1-206	446	Untersuchung der Nervenleitung - ENG
7	8-547	269	Sonstiges therapeutisches Verfahren zur Beeinflussung des Immunsystems
8	8-390	233	Behandlung durch spezielle Formen der Lagerung eines Patienten im Bett, z.B. Lagerung im Schlingentisch oder im Spezialbett
9	8-151	206	Behandlung durch gezieltes Einstechen einer Nadel in Gehirn, Rückenmark oder im Bereich des Auges mit anschließender Gabe oder Entnahme von Substanzen, z.B. Flüssigkeit



**MARTHA
MARIA**

Unternehmen
Menschlichkeit

Krankenhaus Martha–Maria Halle–Dölau

Im Zentrum: Der Mensch

Rang	OPS-301 Ziffer (4-stellig):	Anzahl:	Umgangssprachliche Bezeichnung:
10	3-823	190	Kernspintomographie (MRT) von Wirbelsäule und Rückenmark mit Kontrastmittel

B-[12].7.2 Weitere Kompetenzprozeduren

Rang	OPS-Ziffer (4-6-stellig):	Anzahl:	Umgangssprachliche Bezeichnung:
1	8-542	158	Ein- oder mehrtägige Krebsbehandlung mit Chemotherapie in die Vene bzw. unter die Haut
2	3-800	157	Kernspintomographie (MRT) des Schädels ohne Kontrastmittel
3	1-632	124	Untersuchung der Speiseröhre, des Magens und des Zwölffingerdarms durch eine Spiegelung
4	1-901	120	(Neuro-)psychologische Untersuchung bzw. Erfassung des psychosozialen Hintergrundes, wie finanzielle, berufliche und familiäre Situation
5	8-903	109	Gabe von Medikamenten zur Beruhigung und zur Schmerzausschaltung
6	8-831	82	Legen bzw. Wechsel eines Schlauches (Katheter), der in den großen Venen platziert ist
7	1-902	55	Untersuchung der Wahrnehmung und des Verhaltens mit Hilfe standardisierter Tests
8	8-981	44	Fachübergreifende neurologische Behandlung eines akuten Schlaganfalls
9	9-320	43	Behandlung körperlich oder funktionell bedingter Störungen der Sprache, des Sprechens, der Stimme bzw. des Schluckens
10	1-205	38	Messung der elektrischen Aktivität der Muskulatur - EMG

B-[12].8 Ambulante Behandlungsmöglichkeiten

Nr:	Art der Ambulanz:	Bezeichnung der Ambulanz:	Nr. / Leistung:	Kommentar / Erläuterung:
AM04	Ermächtigungsambulanz nach § 116 SGB V	Emächtigungsambulanz des Chefarztes nach § 116 SGB V für neurologische Problem-patienten auf Zuweisung von niedergelassenen Neurologen und Nervenärzten		Spezifizierungen: MS-Spezialsprechstunde, Botulinumtoxinsprechstunde, Neuroimmunologische Ambulanz, Bewegungsstörungenambulanz



**MARTHA
MARIA**

Unternehmen
Menschlichkeit

Krankenhaus Martha–Maria Halle–Dölau

Im Zentrum: Der Mensch

Nr:	Art der Ambulanz:	Bezeichnung der Ambulanz:	Nr. / Leistung:	Kommentar / Erläuterung:
AM08	Notfall-ambulanz (24h)			Für dringende und akute Fälle steht Ihnen selbstverständlich über die Rettungsstelle des Krankenhauses eine fachärztliche Versorgung rund um die Uhr zur Verfügung.
AM07	Privat-ambulanz	Privatambulanz des Chefarztes		Spezifizierungen: MS-Spezialsprechstunde, Botulinumtoxinsprechstunde, Neuroimmunologische Ambulanz, Bewegungsstörungenambulanz

B-[12].9 Ambulante Operationen nach § 115b SGB V

trifft nicht zu / entfällt

B-[12].10 Zulassung zum Durchgangs-Arztverfahren der Berufsgenossenschaft

trifft nicht zu / entfällt

B-[12].11 Apparative Ausstattung

Nr.	Vorhandene Geräte:	Umgangssprachliche Bezeichnung:	24h:	Kommentar / Erläuterung:
AA10	Elektroenzephalographie-gerät (EEG)	Hirnstrommessung	Ja	
AA11	Elektromyographie (EMG)/Gerät zur Bestimmung der Nervenleitgeschwindigkeit	Messung feinsten elektrischer Ströme im Muskel	Ja	
AA43	Elektrophysiologischer Messplatz mit EMG, NLG, VEP, SEP, AEP	Messplatz zur Messung feinsten elektrischer Potentiale im Nervensystem, die durch eine Anregung eines der fünf Sinne hervorgerufen wurden	Ja	Außerdem ist die Messung von magnetisch evozierten Potentialen (MEP) möglich.
AA00	Endoskopische Schluckdiagnostik		Nein	
AA00	Langzeit- / Langzeit-Video-EEG		Ja	



**MARTHA
MARIA**

Unternehmen
Menschlichkeit

Krankenhaus Martha–Maria Halle–Dölau

Im Zentrum: Der Mensch

Nr.	Vorhandene Geräte:	Umgangssprachliche Bezeichnung:	24h:	Kommentar / Erläuterung:
AA29	Sonographiegerät/ Dopplersonographiegerät/ Duplexsonographiegerät	Ultraschallgerät/mit Nutzung des Dopplereffekts/farbkodierter Ultraschall	Ja	Doppler-und Duplexsonographiegeräte zur Untersuchung der hirnversorgenden Gefäße Sonographiegerät für periphere Nerven und Muskulatur

B-[12].12 Personelle Ausstattung

B-[12].12.1 Ärzte und Ärztinnen:

	Anzahl	Kommentar/ Erläuterung
Ärzte und Ärztinnen insgesamt (außer Belegärzte und Belegärztinnen)	16,5 Vollkräfte	
davon Fachärzte und Fachärztinnen	7,5 Vollkräfte	
Belegärzte und Belegärztinnen (nach § 121 SGB V)	0 Personen	

Ärztliche Fachexpertise der Abteilung:

Nr.	Facharztbezeichnung:	Kommentar / Erläuterung:
AQ42	Neurologie	Chefarzt Dr. med. F. Hoffmann verfügt für den Bereich der Neurologie über die volle Weiterbildungsbefugnis der Ärztekammer Sachsen-Anhalt. (48 Monate)

Nr.	Zusatzweiterbildung (fakultativ):	Kommentar / Erläuterung:
ZF45	Suchtmedizinische Grundversorgung	

B-[12].12.2 Pflegepersonal:

	Anzahl	Ausbildungsdauer	Kommentar/ Erläuterung
Gesundheits- und Krankenpfleger und Gesundheits- und Krankenpflegerinnen	20,1 Vollkräfte	3 Jahre	
Gesundheits- und Kinderkrankenpfleger und Gesundheits- und Kinderkrankenpflegerinnen	0 Vollkräfte	3 Jahre	



**MARTHA
MARIA**

Unternehmen
Menschlichkeit

Krankenhaus Martha–Maria Halle–Dölau

Im Zentrum: Der Mensch

	Anzahl	Ausbildungsdaue r	Kommentar/ Erläuterung
Altenpfleger und Altenpflegerinnen	0 Vollkräfte	3 Jahre	
Pflegeassistenten und Pflegeassistentinnen	0 Vollkräfte	2 Jahre	
Krankenpflegehelfer und Krankenpflegehelferinnen	5,7 Vollkräfte	1 Jahr	
Pflegehelfer und Pflegehelferinnen	0 Vollkräfte	ab 200 Std. Basiskurs	
Entbindungspfleger und Hebammen	0 Personen	3 Jahre	
Operationstechnische Assistenten und Operationstechnische Assistentinnen	0 Vollkräfte	3 Jahre	
Medizinisch-Technische Assistentin	2		Funktionsabteilung

Pflegerische Fachexpertise der Abteilung:

Nr.	Anerkannte Fachweiterbildung/ zusätzlicher akademischer Abschluss:	Kommentar / Erläuterung:
PQ05	Leitung von Stationen oder Funktionseinheiten	
PQ00	MS-Nurse	Pflege von Patienten mit Multipler Sklerose

Nr.	Zusatzqualifikation:	Kommentar / Erläuterung:
ZP02	Bobath	
ZP06	Ernährungsmanagement	
ZP09	Kontinenzberatung	
ZP10	Mentor und Mentorin	
ZP12	Praxisanleitung	
ZP16	Wundmanagement	

B-[12].12.3 Spezielles therapeutisches Personal:

Nr.	Spezielles therapeutisches Personal:	Kommentar/ Erläuterung:
SP00	EEG-Assistentin	
SP43	Medizinisch-technischer Assistent und Medizinisch-technische Assistentin/Funktionspersonal	



**MARTHA
MARIA**

Unternehmen
Menschlichkeit

Krankenhaus Martha–Maria Halle–Dölau

Im Zentrum: Der Mensch

B–[13] Fachabteilung Klinik für Anästhesiologie, Intensivmedizin und Schmerztherapie

B–[13].1 Name der Organisationseinheit/Fachabteilung

Klinik für Anästhesiologie, Intensivmedizin und Schmerztherapie

Art der Abteilung: Hauptabteilung

Fachabteilungsschlüssel: 3600

Weitere Fachabteilungsschlüssel:

Nr.	Fachabteilung:
3600	Intensivmedizin

Hausanschrift: Röntgenstraße 1
06120 Halle (Saale)

Telefon: 0345 / 5591416

Fax: 0345 / 5591527

E-Mail: Anae-ITS.Halle@Martha-Maria.de

Internet: <http://www.marthamaria-halle.de>

Chefärztinnen/-ärzte:

Titel:	Name, Vorname:	Funktion:	Tel. Nr., Email:	Sekretariat:	Belegarzt / KH-Arzt:
Dr. med.	Fritz, Harald	Chefarzt	0345/5591416 Anae-ITS.Halle@Martha-Maria.de	0345/5591416	KH-Arzt



**MARTHA
MARIA**

Unternehmen
Menschlichkeit

B-[13].2 Versorgungsschwerpunkte [Klinik für Anästhesiologie, Intensivmedizin und Schmerztherapie]

Nr.	Versorgungsschwerpunkte im Bereich Klinik für Anästhesiologie, Intensivmedizin und Schmerztherapie:	Kommentar / Erläuterung:
VX00	Akutschmerzbehandlung	Die Klinik erbrachte für das gesamte Klinikum im Jahr 2008 1444 Akutschmerzbehandlungen und 965 stationäre Schmerzkonsile
VX00	Anästhesiologische Versorgung	Anästhesiologische Versorgung zu diagnostischen Eingriffen
VX00	Durchführung von Anästhesieverfahren	Durchführung aller gängigen Regionalanästhesieverfahren und Anlage aller operationsbegleitenden Schmerzkatheter sowie Vollnarkosen inklusive Beatmung über eine Maske Narkose- und Kreislaufüberwachung. Die Klinik für Anästhesiologie, Intensivmedizin und Schmerztherapie führte im Jahr 2008 ca. 8200 Narkosen im Rahmen operativer Eingriffe durch.
VX00	Geburtshilfliche Epiduralanalgesie	Injektion oder Infusion von Lokalanästhetika oder Opiode unter der Geburt (bis 31.12.2008)
VX00	Intensivmedizin	Für die Intensivüberwachung und Intensivtherapie stehen 18 Betten mit 12 Beatmungsplätzen für 24 Stunden am Tag zur Verfügung.
VX00	manuellen Diagnostik und Therapie	Spezifische Verfahren der manuellen Diagnostik und Therapie
VX00	Multimodale Schmerztherapie	interdisziplinäre Behandlung von Patienten mit chronischen Schmerzzuständen (einschließlich Tumorschmerzen) Seit 2006 ist unser Krankenhaus als "Schmerzfrees Krankenhaus" zertifiziert. siehe auch Teil A-8 VS 42: "Schmerzzentrum"
VX00	operationsbegleitende Betreuung im Aufwachraum	(gesamt 12 Betten) für 24 h



Krankenhaus Martha–Maria Halle–Dölau

Im Zentrum: Der Mensch

Nr.	Versorgungsschwerpunkte im Bereich Klinik für Anästhesiologie, Intensivmedizin und Schmerztherapie:	Kommentar / Erläuterung:
VX00	Retransfusion	Wiederaufbereitung von Wundblut und Retransfusion
VX00	Rettungsdienst	24-stündige Teilnahme am bodengebundenen Rettungsdienst
VX00	spezifische Pharmakotherapie	
VX00	Verlesungen und Seminare für Studenten	Verlesungen und Seminare für Studenten und Studenten im PJ der Humanmedizin der MLU Halle- Wittenberg
VX00	Vorlesungen und Seminare für die Weiterbildung	Vorlesungen und Seminare für die Weiterbildung in der Gesundheits- und Krankenpflege insbesondere Fachweiterbildung in der Intensivpflege/Anästhesie und dem Funktionsdienst (Operationsdienst/Endoskopie)

B-[13].3 Medizinisch–pflegerische Leistungsangebote [Klinik für Anästhesiologie, Intensivmedizin und Schmerztherapie]

Nr.	Medizinisch–pflegerisches Leistungsangebot:	Kommentar / Erläuterung:
MP00	Medizinisch–pflegerische Leistungsangebote	Die medizinisch–pflegerischen Leistungsangebote unseres Hauses sind im A-Teil unter A-9 aufgeführt.

B-[13].4 Nicht–medizinische Serviceangebote [Klinik für Anästhesiologie, Intensivmedizin und Schmerztherapie]

Nr.	Serviceangebot:	Kommentar / Erläuterung:
SA00	Nicht–medizinische Serviceangebote	Nicht–medizinische Serviceangebote finden Sie im Teil A unter Punkt A-10.



**MARTHA
MARIA**

Unternehmen
Menschlichkeit

Krankenhaus Martha–Maria Halle–Dölau

Im Zentrum: Der Mensch

B-[13].5 Fallzahlen der Organisationseinheit / Fachabteilung

Vollstationäre Fallzahl:
197

B-[13].6 Diagnosen nach ICD

B-[13].6.1 Hauptdiagnosen nach ICD

Rang	ICD-10-Ziffer* (3-stellig):	Fallzahl:	Umgangssprachliche Bezeichnung:
1	J96	22	Störung der Atmung mit ungenügender Aufnahme von Sauerstoff ins Blut
2	A41	18	Sonstige Blutvergiftung (Sepsis)
3	I21	13	Akuter Herzinfarkt
4	I50	8	Herzschwäche
5	J80	6	Atemnotsyndrom des Erwachsenen - ARDS
5	N17	6	Akutes Nierenversagen
7	A04	<= 5	Sonstige Durchfallkrankheit, ausgelöst durch Bakterien
7	A48	<= 5	Sonstige bakterielle Infektionskrankheit
7	B59	<= 5	Infektionskrankheit der Lunge oder anderer Organe, ausgelöst durch Pneumozystis-Einzeller
7	C15	<= 5	Speiseröhrenkrebs

* Hauptdiagnose gemäß der jeweils geltenden Fassung der Deutschen Kodierrichtlinien

Anmerkung: Auf Beschluss des Gemeinsamen Bundesausschusses werden die Hauptdiagnosen den entlassenen Fachabteilungen zugeordnet. Aus diesem Grund entsprechen diese Fallzahlen nicht den tatsächlich von der Klinik für Anästhesiologie, Intensivmedizin und Schmerztherapie behandelten Patienten.

B-[13].6.2 Weitere Kompetenzdiagnosen

Rang	ICD-10 Ziffer (3-5-stellig):	Anzahl:	Umgangssprachliche Bezeichnung:
1	C25	<= 5	Bauchspeicheldrüsenkrebs
1	C67	<= 5	Harnblasenkrebs
1	F10	<= 5	Psychische bzw. Verhaltensstörung durch Alkohol
1	I10	<= 5	Bluthochdruck ohne bekannte Ursache
1	J86	<= 5	Eiteransammlung im Brustkorb
1	J95	<= 5	Krankheit der Atemwege nach medizinischen Maßnahmen
1	K55	<= 5	Krankheit der Blutgefäße des Darms
1	M46	<= 5	Sonstige Entzündung der Wirbelsäule



**MARTHA
MARIA**

Unternehmen
Menschlichkeit

Krankenhaus Martha–Maria Halle–Dölau

Im Zentrum: Der Mensch

B-[13].7 Prozeduren nach OPS

B-[13].7.1 Durchgeführte Prozeduren nach OPS

Rang	OPS-301 Ziffer (4-stellig):	Anzahl:	Umgangssprachliche Bezeichnung:
1	1-620	1216	Untersuchung der Luftröhre und der Bronchien durch eine Spiegelung, Bronchoskopie
2	8-831	841	Legen bzw. Wechsel eines Schlauches (Katheter), der in den großen Venen platziert ist
3	8-931	738	Intensivmedizinische Überwachung von Atmung, Herz und Kreislauf mit Messung des Drucks in der oberen Hohlvene (zentraler Venendruck)
4	8-980	737	Behandlung auf der Intensivstation (Basisprozedur)
5	8-561	369	Funktionsorientierte körperliche Übungen und Anwendungen
6	8-800	295	Übertragung (Transfusion) von Blut, roten Blutkörperchen bzw. Blutplättchen eines Spenders auf einen Empfänger
7	8-701	185	Einführung eines Schlauches in die Luftröhre zur Beatmung – Intubation
8	8-706	178	Anlegen einer Gesichts-, Nasen- oder Kehlkopfmaske zur künstlichen Beatmung
9	8-919	163	Umfassende Schmerzbehandlung bei akuten Schmerzen
10	3-200	161	Computertomographie (CT) des Schädels ohne Kontrastmittel

B-[13].7.2 Weitere Kompetenzprozeduren

Rang	OPS-Ziffer (4-6-stellig):	Anzahl:	Umgangssprachliche Bezeichnung:
1	8-803	291	Wiedereinbringen von Blut, das zuvor vom Empfänger gewonnen wurde – Transfusion von Eigenblut
2	8-930	157	Intensivmedizinische Überwachung von Atmung, Herz und Kreislauf ohne Messung des Drucks in der Lungenschlagader und im rechten Vorhof des Herzens
3	8-910	134	Regionale Schmerzbehandlung durch Einbringen eines Betäubungsmittels in einen Spaltraum im Wirbelkanal (Epiduralraum)



**MARTHA
MARIA**

Unternehmen
Menschlichkeit

Krankenhaus Martha–Maria Halle–Dölau

Im Zentrum: Der Mensch

Rang	OPS-Ziffer (4-6- stellig):	Anzahl:	Umgangssprachliche Bezeichnung:
4	8-810	120	Übertragung (Transfusion) von Blutflüssigkeit bzw. von Anteilen der Blutflüssigkeit oder von gentechnisch hergestellten Bluteiweißen
5	5-311	48	Anlegen eines vorübergehenden, künstlichen Luftröhrenausganges
5	8-390	48	Behandlung durch spezielle Formen der Lagerung eines Patienten im Bett, z.B. Lagerung im Schlingentisch oder im Spezialbett
7	8-854	29	Verfahren zur Blutwäsche außerhalb des Körpers mit Entfernen der Giftstoffe über ein Konzentrationsgefälle - Dialyse
8	8-855	8	Blutreinigung außerhalb des Körpers durch ein Kombinationsverfahren von Blutentgiftung und Blutwäsche

B-[13].8 Ambulante Behandlungsmöglichkeiten

Nr:	Art der Ambulanz:	Bezeichnung der Ambulanz:	Nr. / Leistung:	Kommentar / Erläuterung:
AM00	Prämedikationsambulanz	Prämedikationsambulanz der Klinik f. Anästhesiologie, Intensivmedizin und Schmerztherapie		Anästhesiesprechstunde, Prämedikationsvisite: tgl. 08:00-14:00 Uhr

B-[13].9 Ambulante Operationen nach § 115b SGB V

trifft nicht zu / entfällt

B-[13].10 Zulassung zum Durchgangs-Arztverfahren der Berufsgenossenschaft

trifft nicht zu / entfällt

B-[13].11 Apparative Ausstattung

Nr.	Vorhandene Geräte:	Umgangssprachliche Bezeichnung:	24h:	Kommentar / Erläuterung:
AA38	Beatmungsgeräte/CPAP-Geräte	Maskenbeatmungsgerät mit dauerhaft positivem Beatmungsdruck	Ja	Invasive/Noninvasive Beatmung



**MARTHA
MARIA**

Unternehmen
Menschlichkeit

Krankenhaus Martha–Maria Halle–Dölau

Im Zentrum: Der Mensch

Nr.	Vorhandene Geräte:	Umgangssprachliche Bezeichnung:	24h:	Kommentar / Erläuterung:
AA39	Bronchoskop	Gerät zur Luftröhren- und Bronchienspiegelung	Ja	
AA07	Cell Saver	Eigenblutaufbereitungsgerät	Ja	
AA40	Defibrillator	Gerät zur Behandlung von lebensbedrohlichen Herzrhythmusstörungen	Ja	
AA10	Elektroenzephalographiergerät (EEG)	Hirnstrommessung	Ja	EEG basiertes Narkosetiefemonitoring (Überwachung) BIS
AA14	Geräte für Nierenersatzverfahren		Ja	Hämofiltration, Dialyse, Peritonealdialyse inklusive Citratdialyse
AA48	Gerät zur intraaortalen Ballongegenpulsation (IABP)	Mechanisches Gerät zur Unterstützung der Pumpleistung des Herzens	Ja	
AA00	Hypothermie/-Hyperthermiegerät		Ja	Einsatz der therapeutischen Hypothermie nach Herz-Kreislaufstillstand möglich
AA00	Jet-Ventilationsgerät		Ja	Hochfrequenzbeatmung; Einsatz bei HNO-Erkrankungen und in der interventionellen Bronchologie
AA00	Kontinuierliches HZV-Monitoring		Ja	PICCO
AA52	Laboranalyseautomaten für Hämatologie, klinische Chemie, Gerinnung und Mikrobiologie	Laborgeräte zur Messung von Blutwerten bei Blutkrankheiten, Stoffwechselleiden, Gerinnungsleiden und Infektionen	k.A.	Laborgeräte zur bettseitigen Messung von pO ₂ , pCO ₂ , pH, BE, Elektrolyte, Blutzucker, Lactat, Hämoglobin, Hämatokrit,
AA00	Point-of-Care-Gerinnungsanalysegerät		Ja	ROTEM - Thrombelastographie
AA00	Rechtsherzkatheter		Ja	
AA27	Röntgengerät/ Durchleuchtungsgerät		Ja	
AA00	Schmerzpumpen		Ja	Pumpen zur Patienten kontrollierten Analgesie



**MARTHA
MARIA**

Unternehmen
Menschlichkeit

Krankenhaus Martha–Maria Halle–Dölau

Im Zentrum: Der Mensch

Nr.	Vorhandene Geräte:	Umgangssprachliche Bezeichnung:	24h:	Kommentar / Erläuterung:
AA29	Sonographiegerät/ Dopplersonographiegerät/ Duplexsonographiegerät	Ultraschallgerät/mit Nutzung des Dopplereffekts/farbkodierter Ultraschall	Ja	
AA00	Wärmegeräte		Ja	Intraoperative Wärmekonservierung
AA00	Wärmegeräte		Ja	Wärmegerät für Blut- und Gerinnungsprodukte

B-[13].12 Personelle Ausstattung

B-[13].12.1 Ärzte und Ärztinnen:

	Anzahl	Kommentar/ Erläuterung
Ärzte und Ärztinnen insgesamt (außer Belegärzte und Belegärztinnen)	21 Vollkräfte	
davon Fachärzte und Fachärztinnen	12 Vollkräfte	
Belegärzte und Belegärztinnen (nach § 121 SGB V)	0 Personen	

Ärztliche Fachexpertise der Abteilung:

Nr.	Facharztbezeichnung:	Kommentar / Erläuterung:
AQ01	Anästhesiologie	Weiterbildungsbefugnis Anästhesiologie Chefarzt Privatdozent Dr. med. habil. H. Fritz 60 Monate

Nr.	Zusatzweiterbildung (fakultativ):	Kommentar / Erläuterung:
ZF15	Intensivmedizin	Weiterbildungsbefugnis Spezielle Anästhesiologische Intensivmedizin Chefarzt Privatdozent Dr. med. habil. H. Fritz 24 Monate
ZF28	Notfallmedizin	
ZF30	Palliativmedizin	
ZF42	Spezielle Schmerztherapie	Weiterbildungsbefugnis Spezielle Schmerztherapie Oberarzt Dr. med. L. Sturm 12 Monate



**MARTHA
MARIA**

Unternehmen
Menschlichkeit

Krankenhaus Martha–Maria Halle–Dölau

Im Zentrum: Der Mensch

B-[13].12.2 Pflegepersonal:

	Anzahl	Ausbildungsdauer	Kommentar/ Erläuterung
Gesundheits- und Krankenpfleger und Gesundheits- und Krankenpflegerinnen	57,4 Vollkräfte	3 Jahre	39,75 VK sind der Intensivstation und 17,7 VK der Funktionspflege Anästhesie und Aufwachraum zugeordnet
Gesundheits- und Kinderkrankenpfleger und Gesundheits- und Kinderkrankenpflegerinnen	0 Vollkräfte	3 Jahre	
Altenpfleger und Altenpflegerinnen	0 Vollkräfte	3 Jahre	
Pflegeassistenten und Pflegeassistentinnen	0 Vollkräfte	2 Jahre	
Krankenpflegehelfer und Krankenpflegehelferinnen	0 Vollkräfte	1 Jahr	
Pflegehelfer und Pflegehelferinnen	0 Vollkräfte	ab 200 Std. Basiskurs	
Entbindungspfleger und Hebammen	0 Personen	3 Jahre	
Operationstechnische Assistenten und Operationstechnische Assistentinnen	0 Vollkräfte	3 Jahre	

Pflegerische Fachexpertise der Abteilung:

Nr.	Anerkannte Fachweiterbildung/ zusätzlicher akademischer Abschluss:	Kommentar / Erläuterung:
PQ04	Intensivpflege und Anästhesie	
PQ05	Leitung von Stationen oder Funktionseinheiten	
PQ08	Operationsdienst	

Nr.	Zusatzqualifikation:	Kommentar / Erläuterung:
ZP08	Kinästhetik	
ZP10	Mentor und Mentorin	
ZP12	Praxisanleitung	

B-[13].12.3 Spezielles therapeutisches Personal: keine Angaben



**MARTHA
MARIA**

Unternehmen
Menschlichkeit

Krankenhaus Martha–Maria Halle–Dölau

Im Zentrum: Der Mensch

B-[14] Fachabteilung Interdisziplinäre Notaufnahme

B-[14].1 Name der Organisationseinheit/Fachabteilung

Interdisziplinäre Notaufnahme

Art der Abteilung: Nicht bettenführende Abteilung/sonstige Organisationseinheit

Fachabteilungsschlüssel: 3792

Hausanschrift: Röntgenstraße 1
06120 Halle (Saale)

Telefon: 0345 / 5591684

Internet: <https://www.marthamaria-halle.de>

Leitender Arzt:

Titel:	Name, Vorname:	Funktion:	Tel. Nr., Email:	Sekretariat:	Belegarzt / KH-Arzt:
Dr. med.	Kalbitz, Frank	Leitender Arzt	03455591668	03455591684	KH-Arzt

B-[14].2 Versorgungsschwerpunkte [Interdisziplinäre Notaufnahme]

Nr	Versorgungsschwerpunkte im Bereich Interdisziplinäre Notaufnahme:	Kommentar / Erläuterung:
VX00	Interdisziplinäre Notaufnahme	<p>Die interdisziplinäre Notaufnahme ist an sieben Tagen in der Woche 24 Stunden am Tag für alle akut erkrankten Patienten geöffnet, die sich selbst vorstellen oder durch den Rettungsdienst eingewiesen werden.</p> <p>Die räumliche Nähe zur modernen Röntgenabteilung, der Intensivstation, dem Operationsbereich, der Stroke Unit und dem Herzkatheterlabor ermöglicht eine unverzügliche Notfallversorgung der lebensbedrohlichen Herz-Kreislauf-Erkrankungen wie z. B. dem akuten Herzinfarkt und dem Schlaganfall sowie von Unfällen und Verletzungen.</p> <p>Die Notfallbehandlung beinhaltet natürlich auch Patienten mit akuten Bauchschmerzen, Luftnot, akute orthopädische, urologische, gynäkologische und HNO-Erkrankungen.</p> <p>Notrufnummern - 24 Stunden täglich erreichbar:</p> <p>Interdisziplinäre Notaufnahme (0345) 559 1684 Herzkatheterbereitschaft (0345) 559 1090 Heimbeatmung (0345) 559 1080 Traumadirektruf (0345) 5591070</p>



**MARTHA
MARIA**

Unternehmen
Menschlichkeit

Krankenhaus Martha–Maria Halle–Dölau

Im Zentrum: Der Mensch

B-[14].3 Medizinisch–pflegerische Leistungsangebote [Interdisziplinäre Notaufnahme]

Nr.	Medizinisch–pflegerisches Leistungsangebot:	Kommentar / Erläuterung:
MP00	Medizinisch–Pflegerisches Leistungsangebot	Die medizinisch–pflegerischen Leistungsangebote unseres Hauses sind im A-Teil unter A-9 aufgeführt.

B-[14].4 Nicht–medizinische Serviceangebote [Interdisziplinäre Notaufnahme]

Nr.	Serviceangebot:	Kommentar / Erläuterung:
SA00	Nicht–medizinische Serviceangebote	Nicht–medizinische Serviceangebote finden Sie im Teil A unter Punkt A-10.

B-[14].5 Fallzahlen der Organisationseinheit / Fachabteilung

Vollstationäre Fallzahl: 0

Patienten werden den einzelnen Kliniken zugeordnet.

B-[14].6 Diagnosen nach ICD

trifft nicht zu / entfällt

B-[14].7 Prozeduren nach OPS

trifft nicht zu / entfällt

B-[14].8 Ambulante Behandlungsmöglichkeiten

Nr:	Art der Ambulanz:	Bezeichnung der Ambulanz:	Nr. / Leistung:	Kommentar / Erläuterung:
AM08	Notfallambulanz (24h)	Interdisziplinäre Notaufnahme		Für dringende und akute Fälle steht Ihnen selbstverständlich über die Rettungsstelle des Krankenhauses eine fachärztliche Versorgung rund um die Uhr zur Verfügung.



**MARTHA
MARIA**

Unternehmen
Menschlichkeit

Krankenhaus Martha–Maria Halle–Dölau

Im Zentrum: Der Mensch

B-[14].9 Ambulante Operationen nach § 115b SGB V

trifft nicht zu / entfällt

B-[14].10 Zulassung zum Durchgangs-Arztverfahren der Berufsgenossenschaft

Arzt oder Ärztin mit ambulanter D-Arzt-Zulassung vorhanden: Ja ;

Klinik für Unfall-, Wiederherstellungs- und Handchirurgie ist in Besitz der Zulassung zum D-Arzt – und Verletzungsartenverfahren.

stationäre BG-Zulassung: Ja

B-[14].11 Apparative Ausstattung

Nr.	Vorhandene Geräte:	Umgangssprachliche Bezeichnung:	24h:	Kommentar / Erläuterung:
AA58	24h-Blutdruck-Messung		Ja	
AA59	24h-EKG-Messung		Ja	
AA38	Beatmungsgeräte/CPAP-Geräte	Maskenbeatmungsgerät mit dauerhaft positivem Beatmungsdruck	Ja	
AA08	Computertomograph (CT)	Schichtbildverfahren im Querschnitt mittels Röntgenstrahlen	Ja	durch die Radiologie im Haus
AA40	Defibrillator	Gerät zur Behandlung von lebensbedrohlichen Herzrhythmusstörungen	Ja	
AA52	Laboranalyseautomaten für Hämatologie, klinische Chemie, Gerinnung und Mikrobiologie	Laborgeräte zur Messung von Blutwerten bei Blutkrankheiten, Stoffwechselliden, Gerinnungsleiden und Infektionen	Ja	
AA22	Magnetresonanztomograph (MRT)	Schnittbildverfahren mittels starker Magnetfelder und elektromagnetischer Wechselfelder	Ja	durch die Radiologie im Haus
AA27	Röntgengerät/ Durchleuchtungsgerät		Ja	



**MARTHA
MARIA**

Unternehmen
Menschlichkeit

Krankenhaus Martha–Maria Halle–Dölau

Im Zentrum: Der Mensch

Nr.	Vorhandene Geräte:	Umgangssprachliche Bezeichnung:	24h:	Kommentar / Erläuterung:
AA00	Wärmegeräte		Ja	Wärmegeräte für Blut- und Gerinnungsprodukte

B-[14].12 Personelle Ausstattung

B-[14].12.1 Ärzte und Ärztinnen:

	Anzahl	Kommentar/ Erläuterung
Ärzte und Ärztinnen insgesamt (außer Belegärzte und Belegärztinnen)	4 Vollkräfte	
davon Fachärzte und Fachärztinnen	3 Vollkräfte	
Belegärzte und Belegärztinnen (nach § 121 SGB V)	0 Personen	

Ärztliche Fachexpertise der Abteilung:

Nr.	Facharztbezeichnung:	Kommentar / Erläuterung:
AQ06	Allgemeine Chirurgie	
AQ23	Innere Medizin	
AQ30	Innere Medizin und SP Pneumologie	
AQ60	Urologie	

Nr.	Zusatzweiterbildung (fakultativ):	Kommentar / Erläuterung:
ZF28	Notfallmedizin	

B-[14].12.2 Pflegepersonal:

	Anzahl	Ausbildungsdauer	Kommentar/ Erläuterung
Gesundheits- und Krankenpfleger und Gesundheits- und Krankenpflegerinnen	11,6 Vollkräfte	3 Jahre	



**MARTHA
MARIA**

Unternehmen
Menschlichkeit

Krankenhaus Martha–Maria Halle–Dölau

Im Zentrum: Der Mensch

	Anzahl	Ausbildungsdauer	Kommentar/ Erläuterung
Gesundheits- und Kinderkrankenpfleger und Gesundheits- und Kinderkrankenpflegerinnen	0 Vollkräfte	3 Jahre	
Altenpfleger und Altenpflegerinnen	0 Vollkräfte	3 Jahre	
Pflegeassistenten und Pflegeassistentinnen	0 Vollkräfte	2 Jahre	
Krankenpflegehelfer und Krankenpflegehelferinnen	1 Vollkräfte	1 Jahr	
Pflegehelfer und Pflegehelferinnen	0 Vollkräfte	ab 200 Std. Basiskurs	
Entbindungspfleger und Hebammen	0 Personen	3 Jahre	
Operationstechnische Assistenten und Operationstechnische Assistentinnen	0 Vollkräfte	3 Jahre	

Pflegerische Fachexpertise der Abteilung:

Nr.	Anerkannte Fachweiterbildung/ zusätzlicher akademischer Abschluss:	Kommentar / Erläuterung:
PQ04	Intensivpflege und Anästhesie	
PQ05	Leitung von Stationen oder Funktionseinheiten	

Nr.	Zusatzqualifikation:	Kommentar / Erläuterung:
ZP08	Kinästhetik	
ZP10	Mentor und Mentorin	
ZP12	Praxisanleitung	

B-[14].12.3 Spezielles therapeutisches Personal:

keine Angaben



**MARTHA
MARIA**

Unternehmen
Menschlichkeit

Krankenhaus Martha–Maria Halle–Dölau

Im Zentrum: Der Mensch



Teil C – Qualitätssicherung

C-1 Teilnahme externe vergleichende Qualitätssicherung nach § 137 Abs. 1 Satz 3 Nr. 1 SGB V (BQS-Verfahren)

Die Daten zur externen vergleichenden Qualitätssicherung (C-1) –inklusive der abschließenden Kommentare vom Krankenhaus– werden von der BQS/LQS in CSV-Format direkt an die gemeinsame Annahmestelle der Krankenkassen im Zeitraum vom 15.11. – 31.12.2009 übermittelt.

C-2 Externe Qualitätssicherung nach Landesrecht gemäß § 112 SGB V

Über § 137 SGB V hinaus ist auf Landesebene eine verpflichtende Qualitätssicherung vereinbart. Gemäß seinem Leistungsspektrum nimmt das Krankenhaus an folgenden Qualitätssicherungsmaßnahmen (Leistungsbereiche) teil:

Leistungsbereich in dem teilgenommen wird:	Kommentar / Erläuterung:
Neonatalerhebung	Die geburtshilfliche Abteilung wurde am 31.12.2008 geschlossen.



**MARTHA
MARIA**

Unternehmen
Menschlichkeit

C-3 Qualitätssicherung bei Teilnahme an Disease-Management-Programmen (DMP) nach § 137f SGB V

Gemäß seinem Leistungsspektrum nimmt das Krankenhaus an folgenden DMP teil:

DMP:	Kommentar / Erläuterung:
Diabetes mellitus Typ 1	Akkreditierte stationäre Einrichtung zur qualitätsgesicherten Behandlung des Diabetes mellitus
Diabetes mellitus Typ 2	Akkreditierte stationäre Einrichtung zur qualitätsgesicherten Behandlung des Diabetes mellitus Einbindung der Diagnostik und Therapie des Diabetes mellitus Typ II in den stationären Bereich

C-4 Teilnahme an sonstigen Verfahren der externen vergleichenden Qualitätssicherung

Zur ständigen Verbesserung und Kontrolle der hygienischen Bedingungen in unserem Haus nehmen wir seit 2006 aktiv am KISS, dem Krankenhaus-Infektions-Surveillance-System, in folgenden Modulen teil:

- Modul ITS (Intensivstation)
- Modul MRSA
- Modul OP

Teilnahme am Nationalen Krankenhaus-Infektions-Surveillance-System (KISS) entsprechend den Vorgaben §23 (1) des Infektionsschutzgesetzes und zwar mit folgenden Qualitätssicherungsmaßnahmen:

1. Modul für Operationsabteilungen (OP - KISS), jeweils mit 1 bis 3 Indikatoroperationen
Klinik für Allgemein- und Visceralchirurgie; Klinik für Unfall-, Wiederherstellungs- und Handchirurgie; Klinik für Orthopädie; Klinik für Urologie

2. Modul für Intensivstationen (ITS - KISS), jeweils Erfassung von katheterassoziierten Septikämien, beatmungsassoziierten Lungenentzündungen und katheterassoziierten Harnwegsinfektionen

3. Modul für Methicillin-resistente Staphylococcus aureus (MRSA - KISS) aller Kliniken des Krankenhauses



**MARTHA
MARIA**

Unternehmen
Menschlichkeit

Krankenhaus Martha–Maria Halle–Dölau

Im Zentrum: Der Mensch

4. Modul zur Erfassung des Händedesinfektionsmittelverbrauches (HAND - KISS) aller Stationen des Krankenhauses

Die Teilnahme an KISS beinhaltet:

- Kontinuierliche elektronische Übermittlung der Infektionsdaten und spezieller Risikofaktoren an das Nationale Referenzzentrum für Surveillance von nosokomialen Infektionen (NRZ)
- Übermittlung der Auswertdaten durch das NRZ
- Auswertung der Daten mit den behandelnden Ärzten und dem Pflegepersonal
- Gemeinsam Maßnahmen zur Verbesserung der Infektionsprävention ergreifen
- Durchführung von Trainingskasuistiken (ITS / OP)
- Teilnahme am jährlichen Erfahrungsaustausch der KISS - Krankenhäuser

Die Klinik für Allgemein- und Visceralchirurgie nimmt an freiwilligen qualitätssichernden Maßnahmen bei folgenden Operationen teil:

- Cholezystektomie (Gallenblasenentfernung)
- Magenkarzinom
- Infektionen

Das Institut für Pathologie nimmt an folgenden qualitätssichernden Maßnahmen teil:

- Ringversuche Immunhistochemie
- zertifizierter Qualitätszirkel Sachsen-Anhalt-Süd (Universitätsklinikum Halle)

Qualitätssicherung in der postoperativen Schmerztherapie

Im Rahmen des Re-Zertifizierungsprozesses „Qualifizierte Schmerztherapie“ wird an unserem Haus das Projekt „QUIPS - Qualitätssicherung in der postoperativen Schmerztherapie“ eingeführt. Träger des Projektes ist die Deutsche Gesellschaft für Anästhesiologie und Intensivmedizin (DGAI), es wird durch das Bundesministerium für Gesundheit gefördert. Das Projekt ist obligater Bestandteil der Zertifizierung. Ziel von QUIPS ist die Verbesserung der postoperativen Schmerztherapie durch eine kontinuierliche Erhebung von Daten zur Ergebnisqualität (Patientenzufriedenheit), ihrer Analyse und Rückmeldung an die beteiligten Kliniken. Es erfolgt eine kontinuierliche Erhebung von Indikatoren der Ergebnisqualität direkt am Patienten durch Stichprobenerfassung aus allen operierten Patienten der operativen Bettenstationen. Die Erhebung wird mittels standardisiertem, anonymisierten Patientenfragebogen durchgeführt. Die Datenverarbeitung und Auswertung erfolgt über einen Internetserver der Firma Takwa. Die aufbereiteten Daten können via Passwortzugang eingesehen werden. Es wird ein externes und internes Benchmarking durchgeführt. Zusätzlich zur Rückmeldung über die eigene Versorgungsqualität, kann ein Vergleich mit anderen Stationen und externen Krankenhäusern durchgeführt werden. Dabei sind die Vergleichspartner verblindet.



**MARTHA
MARIA**

Unternehmen
Menschlichkeit

C-5 Umsetzung der Mindestmengenvereinbarung nach § 137 SGB V

Leistungsbereich:	Mindestmenge:	Erbrachte Menge:	Ausnahmetatbestand:	Kommentar/Erläuterung:
Komplexe Eingriffe am Organsystem Ösophagus	10	7	Aufbau eines neuen Leistungsbereiches	Aufbau eines gemeinsamen Tumorzentrums der Kliniken für: Allgemein- und Visceralchirurgie; Thoraxchirurgie; HNO-Erkrankungen, Kopf- und Halschirurgie; Innere Medizin, Unfall- und Wiederherstellungschirurgie; Orthopädie; Chefarztwechsel: Klinik für Allgemein- und Visceralchirurgie;
Komplexe Eingriffe am Organsystem Pankreas	10	15		Aufbau eines gemeinsamen Tumorzentrums; Chefarztwechsel Klinik für Allgemein- und Visceralchirurgie
Knie-TEP	50	312		

C-6 Umsetzung von Beschlüssen des Gemeinsamen Bundesausschusses zur Qualitätssicherung nach § 137 Abs. 1 Satz 1 Nr. 2 SGB V [neue Fassung] ("Strukturqualitätsvereinbarung")

trifft nicht zu / entfällt



**MARTHA
MARIA**

Unternehmen
Menschlichkeit

Krankenhaus Martha–Maria Halle–Dölau

Im Zentrum: Der Mensch



Teil D – Qualitätsmanagement

D-1 Qualitätspolitik

Unser Leitbild

Das Leitbild definiert das Selbstverständnis und die Zielsetzung des Unternehmens:

Präambel

Jeder Mensch ist nach dem Bild Gottes geschaffen und hat ein uneingeschränktes Recht auf menschenwürdiges Leben. Diese Überzeugung bestimmt uns in unserem Dienst an den Menschen. Mit fachkundiger Hilfe und menschlicher Zuwendung – durch Helfen und Hören – wollen wir zur Menschlichkeit in unserer Gesellschaft beitragen. Diese Vision soll uns leiten bei unserem Planen und Tun. In diesem Sinne verstehen wir uns als „Unternehmen Menschlichkeit“ mit unserem Leitmotiv „Im Zentrum: Der Mensch“.

Unser Selbstverständnis

1. Jeder Mensch ist einzigartig und in seiner Würde unantastbar.



**MARTHA
MARIA**

Unternehmen
Menschlichkeit

Krankenhaus Martha–Maria Halle–Dölau

Im Zentrum: Der Mensch

Wir sehen den Menschen mit seinen körperlichen, seelischen und sozialen Bedürfnissen als Ausdruck der ihm eigenen Würde. So steht er im Mittelpunkt unseres Bemühens. Ihm gelten unser Fachwissen, unser Engagement und unsere menschliche Zuwendung. Wir bringen ihm, unabhängig von seiner Herkunft, von seiner Weltanschauung und seiner individuellen Situation unsere Wertschätzung entgegen. Bei allem Mühen wissen wir auch um die Grenzen unseres Menschseins. Gesundheit ist nicht beliebig verfügbar. Am Ende des Lebens steht das Sterben. Widerfährt es einem Menschen in unserem Haus, so soll auch dies in Würde geschehen.

2. Das Engagement aller Mitarbeiterinnen und Mitarbeiter ist unverzichtbar.

Zur Mitarbeiterschaft unseres Hauses gehören Angehörige der unterschiedlichsten Berufsgruppen, ehrenamtlich Engagierte, Auszubildende und Zivildienstleistende. Sie alle sind wichtig, damit unser Haus erfolgreich arbeitet.

3. Wir sind ein wirtschaftliches Unternehmen.

Im Interesse unserer Patientinnen und Patienten organisieren wir unsere Arbeit wirkungsvoll und wirtschaftlich. Behandlungs- und Arbeitsabläufe werden so gestaltet, dass unser Krankenhaus den aktuellen und zukünftigen ökonomischen Anforderungen gewachsen ist. Ein verantwortungs- und kostenbewusstes Verhalten sind ebenso Voraussetzung für die wirtschaftliche Leistungsfähigkeit unseres Krankenhauses wie auch der sorgfältige Umgang mit Verbrauchsmitteln, medizinischen Geräten und der Einrichtung des Hauses.

Die Leitziele unserer Arbeit

1. Wir bieten Geborgenheit.

Wir nehmen die Menschen, die zu uns kommen, mit ihren Ängsten, Erwartungen und Bedürfnissen, mit ihrer Weltanschauung und ihrem Glauben an. Wir bieten Rahmenbedingungen, in denen sie sich wohl fühlen können, und streben eine Partnerschaft an, die mit Einfühlungsvermögen und hohem Fachwissen den Prozess der Gesundung fördert.

2. Wir streben ein höchstmögliches fachliches Niveau an.

Wir legen Wert auf eine solide materielle Ausstattung, auf eine gute Aus- und die regelmäßige Fort- und Weiterbildung unseres Personals. Fragen und Kritik aus den Reihen der Patientinnen und Patienten und deren Angehörigen sowie aus der Mitarbeiterschaft selbst verstehen wir als förderliche Impulse zur Verbesserung unserer Dienstleistungen.

3. Wir gestalten unseren Dienst transparent.

Unsere Patientinnen und Patienten dürfen erwarten, ausführlich und verständlich über alle wesentlichen Fragen ihrer Krankheit und deren Behandlung informiert zu werden. Wir erläutern ihnen sowohl die erarbeiteten Diagnosen und die daraus abgeleiteten Behandlungsinhalte und -verfahren als auch die Pflegeziele mit den dazu gehörigen Pflegemaßnahmen. Dabei lassen wir uns vom Prinzip der Wahrhaftigkeit leiten.



**MARTHA
MARIA**

Unternehmen
Menschlichkeit

Krankenhaus Martha–Maria Halle–Dölau

Im Zentrum: Der Mensch

4. Wir gewähren persönliche Zuwendung und Seelsorge.

Die Bedürfnisse der Menschen, die zu uns kommen, sind vielfältig und durch eine gesundheitliche Krise geprägt. Weil wir auch um die seelische und soziale Dimension solcher Lebenslagen wissen, bieten wir Patientinnen und Patienten sowie deren Angehörigen seelsorgliche Begleitung und geistliche Angebote. Dies gilt auch für Sterbende und deren Angehörige.

5. Die Mitarbeiterinnen und Mitarbeiter begegnen einander in gegenseitiger Achtung.

Die in der täglichen Arbeit entstehenden Probleme klären wir in gegenseitigem Respekt voreinander. Unsere Arbeit ist bestimmt von klaren Zielsetzungen, von hohem Einsatz und individueller Kreativität. Kooperative Formen der Zusammenarbeit zwischen den einzelnen Sektoren des Krankenhauses werden im Interesse der Patientinnen und Patienten entwickelt und sinnvoll genutzt. Der Führungsstil der Vorgesetzten ist geprägt von fachlicher und sozialer Kompetenz sowie Verantwortung für das Ganze und Achtung gegenüber der Mitarbeiterschaft. Die Vorgesetzten tragen dazu bei, Abläufe sinnvoll zu strukturieren und zu organisieren, Kreativität zu wecken, Hemmnisse zu erkennen und zu überwinden sowie durch Vorbildwirkung zu motivieren.

6. Wir begreifen unterschiedliche Weltanschauungen als Chance.

Christlicher Glaube ist bei vielen Menschen nicht die Grundlage ihrer Lebensgestaltung. In unserem Krankenhaus arbeiten wir als Christen und Nichtchristen in gegenseitiger Achtung zusammen und leben damit beispielhaft Toleranz Andersdenkenden gegenüber. Gleiches gilt auch für das Verhältnis zu den Patientinnen und Patienten. Für uns steht der Mensch im Zentrum des Handelns.

D-2 Qualitätsziele

Die unternehmensweiten **Qualitätsziele von Martha–Maria** sind in unserem Leitbild formuliert. Sie sind Grundlage unserer täglichen Arbeit. Die Krankenhausleitung, die Führungskräfte aller Kliniken und Abteilungen, jede Mitarbeiterin und jeder Mitarbeiter tragen dazu bei, diese Ziele zu verfolgen und zu erfüllen.

Das Leitbild unseres Krankenhauses unter dem Thema: "Im Zentrum: der Mensch" enthält sechs

strategische Leitziele:

- Wir bieten Geborgenheit.
- Wir streben ein höchstmögliches fachliches Niveau an.
- Wir gestalten unseren Dienst transparent.
- Wir gewähren persönliche Zuwendung und Seelsorge.
- Die Mitarbeiterinnen und Mitarbeiter begegnen einander in gegenseitiger Achtung.
- Wir begreifen unterschiedliche Weltanschauungen als Chance.



**MARTHA
MARIA**

Unternehmen
Menschlichkeit

Krankenhaus Martha–Maria Halle–Dölau

Im Zentrum: Der Mensch

Auf dieser Grundlage wurden durch die Geschäftsführung und die Mitglieder der Krankenhausleitung die strategischen Qualitätsziele definiert, die für alle Mitarbeiterinnen und Mitarbeiter im Krankenhaus verbindlich sind:

1. Patientenzufriedenheit

- Wir begegnen dem Patienten in Freundlichkeit und Achtung seiner persönlichen Würde.
- Wir gehen auf die Wünsche und Bedürfnisse des Patienten ein, soweit das möglich ist.
- Wir geben dem Patienten Orientierung und alle erforderlichen Informationen.
- Wir gestalten die Behandlung des Patienten planvoll und auf fachlich hohem Niveau.
- Wir nutzen den interdisziplinären und berufsgruppenübergreifenden fachlichen Austausch zur Erzielung eines bestmöglichen Behandlungserfolges.
- Unsere Hotelleistungen und materiellen Rahmenbedingungen werden den Bedürfnissen des Patienten weitestgehend gerecht.
- Wir geben durch unsere fachliche und soziale Kompetenz dem Patienten das Gefühl der Geborgenheit.

2. Organisatorisch–technische Rahmenbedingungen

- Wir gestalten die organisatorischen Abläufe so reibungslos wie möglich.
- Die räumliche und technische Ausstattung schafft die Voraussetzungen für eine genaue Diagnose und erfolgreiche Behandlung.
- Im Rahmen unserer Gemeinnützigkeit werden erwirtschaftete Überschüsse ausnahmslos für satzungsgemäße Zwecke verwendet.

3. Mitarbeiterzufriedenheit

- Wir schaffen für die Mitarbeiter materielle und organisatorische Rahmenbedingungen, die maßgeblich zum Gelingen ihrer Arbeit beitragen.
- Wir tragen dafür Sorge, dass Vorgesetzte mit einem hohen Maß an fachlicher und sozialer Kompetenz ausgestattet sind.
- Wir beeinflussen durch Freundlichkeit und Höflichkeit das Arbeitsklima und pflegen auch in Stresssituationen menschliche Umgangsformen.
- Wir suchen bei Problemen das direkte Gespräch mit den Betroffenen. Wir finden Lösungen und verzichten auf Schuldzuweisungen. Kritik tragen wir angemessen in der Form und höflich vor.
- Wir arbeiten neue Mitarbeiter in ihrem Arbeitsbereich gründlich ein.
- Wir unterstützen die Mitarbeiter bei ihrer beruflichen Weiterentwicklung.

4. Angebot und Nachfrage

- Wir passen unser Leistungsspektrum kontinuierlich der sich verändernden Nachfrage an.
- Wir nutzen die gesetzlichen Rahmenbedingungen für eine strukturelle Weiterentwicklung.



**MARTHA
MARIA**

Unternehmen
Menschlichkeit

Krankenhaus Martha–Maria Halle–Dölau

Im Zentrum: Der Mensch

- Wir suchen die partnerschaftliche Kooperation mit niedergelassenen Ärzten und nachsorgenden Diensten.
- Wir betreiben eine bedarfsgerechte Personalentwicklung.
- Wir gestalten unsere Dienstleistungen transparent und für die Nachfragenden nachvollziehbar.
- Wir lassen uns nach den Kriterien von KTQ® zertifizieren.

5. Diakonisches Selbstverständnis

- Seelsorge ist integraler Bestandteil unseres Angebots- und Leistungsspektrums.
- Der ehrenamtliche Dienst der Ökumenischen Krankenhaushilfe wird von uns wirkungsvoll unterstützt und weiterentwickelt.
- Toleranz und Respekt gegenüber Menschen unterschiedlichster Weltanschauung sind Inhalt unserer diakonischen Grundüberzeugung.
- Wir kooperieren mit diakonischen Partnereinrichtungen in Fragen des Qualitätsmanagements und seiner Fortentwicklung.

Aus diesen strategischen Qualitätszielen wurden von der Krankenhausleitung und dem Qualitätsmanagement folgende operative Qualitätsziele abgeleitet:

- Durchführung der KTQ–Selbstbewertung mit dem Ziel der Zertifizierung 2010
- Zertifizierung Prostatazentrum
- Zertifizierung Stroke Unit
- Rezertifizierung "Schmerzfreies Krankenhaus"
- halbjährliche Patientenbefragung
- jährliche Mitarbeiterbefragung
- Entwicklung und Einführung von Behandlungspfaden in allen Kliniken
- Weiterentwicklung des Risikomanagements und Einführung eines Critical Incident Reporting System "CIRS"
- Weiterentwicklung des Beschwerdemanagements
- Fortführung des Leitbildprozesses

Die Erfüllung der Qualitätsziele wird über die Strukturen des Qualitätsmanagementsystems, Klausurtagungen der verschiedenen Berufsgruppen und Hierarchieebenen sowie in der Mitarbeiterzeitung und dem Intranet ausführlich kommuniziert und diskutiert.



MARTHA
MARIA

Unternehmen
Menschlichkeit

Krankenhaus Martha–Maria Halle–Dölau

Im Zentrum: Der Mensch

D–3 Aufbau des einrichtungsinternen Qualitätsmanagements

Die Struktur unseres internen Qualitätsmanagementsystems besteht aus den folgenden systematisch vernetzten Kernelementen:

- QM-Steuerungsgruppe
- Zentrales Qualitätsmanagement
- QM-Konferenz
- KTQ-Arbeitsgruppen
- QM-Projektgruppen
- Qualitätsmanagementbeauftragte der Kliniken und Abteilungen

Die QM-Steuerungsgruppe

Ihr gehören die beiden Geschäftsführer, die Mitglieder der Krankenhausleitung, der Vorsitzende der Mitarbeitervertretung sowie die Leiterin des Qualitätsmanagements an.

Die Steuerungsgruppe berät und entscheidet über alle grundsätzlichen Fragen des Qualitätsmanagements. Jährlich wird die strategische Ausrichtung des Qualitätsmanagements überprüft und die operativen Qualitätsziele festgelegt.

Zentrales Qualitätsmanagement

Das Qualitätsmanagement ist direkt der Geschäftsführung unterstellt. Die Leiterin ist mit der Wahrnehmung der Aufgaben des Qualitätsmanagements betraut und besitzt die hierfür erforderlichen Qualifikationen und Kompetenzen. Ihr obliegt insbesondere:

- die konzeptionelle Gestaltung und Weiterentwicklung des internen Qualitätsmanagements
- Vorbereitung und Moderation von Selbstbewertungen im Rahmen von Zertifizierungen
- Kontrolle der externen Qualitätssicherung

In das Qualitätsmanagementsystem eingefügt und koordiniert durch die Leitung des Qualitätsmanagements sind die Bereiche:

- Risikomanagement
- Beschwerdemanagement
- Externe Qualitätssicherung

Die QM-Konferenz

Zur QM-Konferenz gehören die von der Geschäftsführung berufenen Qualitätsmanagementbeauftragten der Kliniken und Abteilungen sowie die Leiter der KTQ-Arbeitsgruppen. Sie führt Beschlüsse der Steuerungsgruppe aus und hat ihr gegenüber ein Vorschlagsrecht in allen Fragen des Qualitätsmanagements.



**MARTHA
MARIA**

Unternehmen
Menschlichkeit

Krankenhaus Martha–Maria Halle–Dölau

Im Zentrum: Der Mensch

Die KTQ–Arbeitsgruppen:

Es gibt in Anlehnung an die sechs KTQ–Kategorien:

1. Patientenorientierung im Krankenhaus
2. Mitarbeiterorientierung
3. Sicherheit
4. Information/Kommunikation
5. Führung
6. Qualitätsmanagement

sechs Arbeitsgruppen. Die Mitglieder sind in der KTQ–Systematik geschult. Die Arbeitsgruppenleiter sind Ansprechpartner des Qualitätsmanagements. Zu den wesentlichen Aufgaben der KTQ–Arbeitsgruppen gehören u.a.

- Durchführung der KTQ–Selbstbewertung
- Ermittlung von Schwachstellen und Verbesserungspotentialen
- Initiierung und Durchführung von durch das Steuerteam beauftragten QM–Projekten
- Durchführung von Audits

Die **QM–Beauftragten** der Kliniken, Institute und Zentralen Einrichtungen, die an der Krankenversorgung beteiligt sind, bilden ein Netzwerk aus Mitarbeitern des ärztlichen Dienstes, der Pflege, der medizinisch–technischen Dienste und der Verwaltung. Die QM–Beauftragten sind auf Grund intensiver Kenntnis der jeweiligen Strukturen und Prozesse von den jeweiligen Leitungen vorgeschlagen und von der Geschäftsführung benannt worden. Die QM–Beauftragten stellen die Bindeglieder zum Qualitätsmanagement dar. Sie sind für die Umsetzung des Qualitätsprozesses in der jeweiligen Klinik/Abteilung verantwortlich und werden dabei vom Qualitätsmanagement beraten und unterstützt. Die QMBs sind Mitglieder der QM–Konferenz.

Das Krankenhaus Martha–Maria Halle–Dölau verfügt neben den dargestellten Strukturen des einrichtungsinternen Qualitätsmanagements über **ständige Kommissionen**. Beispielhaft sind zu nennen:

- Hygienekommission
- Transfusionskommission
- Ethikkommission
- Arzneimittelkommission



MARTHA
MARIA

Unternehmen
Menschlichkeit

D-4 Instrumente des Qualitätsmanagements

Interne Audits

finden schwerpunktbezogen in folgenden Bereichen statt:

- Arbeitssicherheit
- Hygiene
- Transfusionsmedizin
- Dokumentation
- Systemaudits wurden durchgeführt in den Kliniken/Bereichen:
 - Urologie - Prostatazentrum
 - Radiologie
 - Unfallchirurgie
 - Notfallaufnahme
 - IMC / Stroke Unit

2008 haben wir gemeinsam mit einer externen Beratungsfirma unser gesamtes Krankenhaus, orientierend an den KTO-Selbstbewertungskriterien, auditert und daraus zahlreiche QM-Projekte initiiert.

Im Sinne des kontinuierlichen Verbesserungsprozesses wiederholen wir im Jahr 2009 diese Selbstbewertung.

Risikomanagement und Controlling

Ziel ist es potentielle Risiken medizinischen Behandlungen frühzeitig zu erkennen und zu vermeiden, um den Patienten vor Schäden zu schützen.

Für alle Kliniken und Bereiche wurden Risiken definiert, bewertet und Maßnahmen zur Verhütung ergriffen.

Das Risikomanagement ist seit 2009 beim Qualitätsmanagement angesiedelt.

Ein Fehlermeldesystem ist aktuell in Planung.

Meinungs- und Beschwerdemanagement

Das Beschwerdewesen wurde 2009 überarbeitet. Durch leichte Zugänglichkeit, über ein in jedem Bereich der Klinik hinterlegten Meinungsbogen und zugehörigen Briefkästen, sowie einer eigens dafür angelegten Email-Adresse, wollen wir unseren Patienten und Angehörigen so einen unkomplizierten und unbürokratischen Weg anbieten, uns Kritik und Lob mitzuteilen. Seit 08.2009 gehört das Beschwerdewesen zum Qualitätsmanagement.

Morbiditäts- und Mortalitätsbesprechungen

In unserem Haus finden regelmäßig Morbiditäts- und Mortalitätskonferenzen (zur Besprechung von Konflikten und Erstellung von Verbesserungsprozessen) sowie interdisziplinäre Konferenzen wie z. B. die Tumorkonferenz statt, um Erkrankungen gleichzeitig mit allen behandelnden Fachrichtungen zu besprechen und abzustimmen.

Der Patient erhält so eine individuelle abgestimmte Diagnostik und Therapie.

Patientenbefragungen

2x im Jahr führen wir eine Patientenbefragung in unserem Haus durch. Ziel dieser Meinungsumfrage ist, die Erwartungen, die Zufriedenheit unserer Patienten sowie die Qualität der ärztlichen und pflegerischen Leistungen und nicht zuletzt auch unsere Servicequalität zu ermitteln. Die Ergebnisse der Befragungen geben uns wichtige Hinweise und Impulse, unsere Leistungen immer besser an den Wünschen unserer Patienten und deren Angehörigen auszurichten.



**MARTHA
MARIA**

Unternehmen
Menschlichkeit

Krankenhaus Martha–Maria Halle–Dölau

Im Zentrum: Der Mensch

Hygienemanagement

Das Hygienemanagement ist zuständig für die ständige Begleitung der Baumaßnahmen in unserem Haus und der Durchführung von hygienisch- mikrobiologischen Untersuchungen. Seit 01.2008 nehmen wir an der Aktion „Saubere Hände“ teil.

Teilnahme am Nationalen Krankenhaus-Infektions-Surveillance-System (KISS) entsprechend den Vorgaben §23 (1) des Infektionsschutzgesetzes.

Die Teilnahme an KISS beinhaltet:

- Die kontinuierliche elektronische Übermittlung der Infektionsdaten und spezieller Risikofaktoren an das Nationale Referenzzentrum für Surveillance von nosokomialen Infektionen (NRZ) und der Übermittlung der Auswertdaten durch das NRZ;
- Die Auswertung der Daten mit den behandelnden Ärzten und dem Pflegepersonal
- das Ergreifen gemeinsamer Maßnahmen zur Verbesserung der Infektionsprävention
- die Durchführung von Trainingskassuistiken (ITS / OP)
- die Teilnahme am jährlichen Erfahrungsaustausch der KISS - Krankenhäuser.

Aus- und Weiterbildung

Medizinische Leistungen in hoher Qualität setzen eine große Fachkompetenz und großes Engagement unserer Mitarbeiter voraus.

Aus diesem Grund haben Aus- und Weiterbildung einen hohen Stellenwert in unserem Haus. Der Aus- und Weiterbildungsstand unserer Mitarbeiter wird durch die pflegerische und ärztliche Leitung regelmäßig überprüft.

Bundesweite externe Qualitätssicherung

Durch die Teilnahme an der bundesweiten externen Qualitätssicherung durch die BQS erhalten die Kliniken Rückmeldungen über die Struktur- und Ergebnisqualität der medizinischen Leistungen und können gleichzeitig die eigenen Ergebnisse mit den anderen Kliniken vergleichen. Kliniken, die nicht in die externe Qualitätssicherung integriert sind, beteiligen sich an freiwilligen Qualitätssicherungs-Programmen.

„QUIPS - Qualitätssicherung in der postoperativen Schmerztherapie“

Im Rahmen des Re-Zertifizierungsprozesses „Qualifizierte Schmerztherapie“ wird an unserem Haus das Projekt „QUIPS - Qualitätssicherung in der postoperativen Schmerztherapie“ eingeführt. Träger des Projektes ist die Deutsche Gesellschaft für Anästhesiologie und Intensivmedizin (DGAI), es wird durch das Bundesministerium für Gesundheit gefördert. Das Projekt ist obligater Bestandteil der Zertifizierung. Ziel von QUIPS ist die Verbesserung der postoperativen Schmerztherapie durch eine kontinuierliche Erhebung von Daten zur Ergebnisqualität (Patientenzufriedenheit), ihrer Analyse und Rückmeldung an die beteiligten Kliniken. Es erfolgt eine kontinuierliche Erhebung von Indikatoren der Ergebnisqualität direkt am Patienten durch Stichprobenerfassung aus allen operierten Patienten der operativen Bettenstationen. Die Erhebung wird mittels standardisiertem, anonymisierten Patientenfragebogen durchgeführt. Die Datenverarbeitung und Auswertung erfolgt über einen Internetserver der Firma Takwa. Die aufbereiteten Daten können via Passwortzugang eingesehen werden. Es wird ein externes und internes Benchmarking durchgeführt. Zusätzlich zur Rückmeldung über die eigene Versorgungsqualität, kann ein Vergleich mit anderen Stationen und externen Krankenhäusern durchgeführt werden. Dabei sind die Vergleichspartner verblindet.



**MARTHA
MARIA**

Unternehmen
Menschlichkeit

Krankenhaus Martha–Maria Halle–Dölau

Im Zentrum: Der Mensch

Mitarbeiterjahresgespräche

Das Mitarbeiter-Jahresgespräch hat sich in den letzten Jahren zu einem wirkungsvollen Führungsinstrument entwickelt. Es festigt die Beziehung und das Vertrauen zwischen Mitarbeiter/-in und Vorgesetztem/-er, gibt beiden Beteiligten Feedback über ihr Verhalten sowie das Erreichen vereinbarter Ziele und fördert Leistung und Effektivität, indem die gegenseitigen Erwartungen geklärt und Ziele sowie Fördermaßnahmen für die Folgezeit vereinbart werden. Für die Durchführung der Mitarbeitergespräche ist ein Leitfadentext entwickelt worden.

Führungsgrundsätze für die leitenden Mitarbeiterinnen und Mitarbeiter

Mitarbeiterinnen und Mitarbeiter, denen Leitungsverantwortung übertragen wurde bzw. wird, haben in der Umsetzung ihres Auftrages sowie des Leitbildes für das Krankenhaus Martha–Maria Halle–Dölau besondere Anforderungen zu erfüllen. Sie tragen – unabhängig von ihrem Verantwortungsbereich – entscheidend zum Betriebsklima, zur fachlichen und menschlichen Qualität unserer Leistungen sowie zur Wirtschaftlichkeit unseres Unternehmens bei. Für sie wurden verbindliche Führungsgrundsätze erarbeitet.

D-5 Qualitätsmanagementprojekte

An dieser Stelle möchten wir beispielhaft einige von vielen Qualitätsmanagementprojekten unseres Krankenhauses nennen. Die Weiterentwicklung unseres Qualitätsmanagementsystems und auch die Erkenntnisse aus internen Audits, Visitationen, Selbstbewertungen und Zertifizierungen erbrachten zahlreiche Impulse, die in den kontinuierlichen Verbesserungsprozess aufgenommen wurden, um dann in konkreten Qualitätsprojekten umgesetzt zu werden.

Umfassendes Bauprojekt:

Das Krankenhaus Martha–Maria hat seit 1998 in 2 Bauabschnitten wichtige Funktionsneubauten erhalten (ITS, OP-Bereich, Radiologie, Funktionsbereiche für Innere Medizin / Neurologie / Urologie).

Beginnend 2007 werden bis 2011 im 3. Bauabschnitt die bestehenden Gebäudeteile umfassend saniert und umgebaut (Pflegebereiche, Bereiche der Verwaltung).

Zurzeit laufende Projekte in der Pflege

Thema: Projekt Hol- und Bringedienst

Zeitraum: laufend

Ziel: Neustrukturierung des Hol- und Bringedienstes; Koordinierung und Optimierung der Abläufe

Arbeitsgruppe Pflegeentwicklung

Zeitraum: 01/2009 bis 05/2009

Ziel: Erörterung von Strukturfragen in der Pflege (Leitung, stationäre Pflege, Verzahnung ärztlicher Dienst)



**MARTHA
MARIA**

Unternehmen
Menschlichkeit

Arbeitsgruppe Entlassungsmanagement

Zeitraum: laufend

Ziel: regelmäßiger Austausch und Kommunikation zwischen den Experten (Wundbeauftragten, Ernährungsbeauftragten und Stomaberatern)

Arbeitsgruppe Schmerz Pflege

Zeitraum: laufend

Ziel: Schwachpunkte im Schmerzmanagement aufdecken und beseitigen, ordnungsgemäße Dokumentation sowie regelmäßige Schmerzerfassung, Vorbereitung Rezertifizierung

Arbeitsgruppe Stammblatt

Zeitraum: 04/2009 bis 07/2009

Ziel: Überarbeitung des Stammblattes und Entwurf eines einheitlichen gültigen Exemplars für unser Haus

Arbeitsgruppe Pflegeverlegungsbericht

Zeitraum: 04/2009 bis 07/2009

Ziel: Überarbeitung und Vereinheitlichung des Verlegungsberichtes

Arbeitsgruppen Standardüberarbeitung

Zeitraum: 3. Quartal 2009

Ziel: Aktualisierung und Überarbeitung der vorhandenen Pflege- und Behandlungsstandards Neben zahlreichen Standards der Grundkranken- und Behandlungspflege werden folgende Expertenstandards in unserem Haus umgesetzt:

- Entlassungsmanagement
- Schmerzmanagement konservativ und operativ
- Sturzprophylaxe
- Dekubitusprophylaxe
- Dekubitusbehandlung
- Inkontinenz

Der Expertenstandard: Ernährungsmanagement in der Pflege wird zur Zeit in einen hauseigenen Standard überführt.

AG Christliche Akademie

Zeitraum: laufend

Ziel: Festigung der Zusammenarbeit Krankenpflegeschule und Krankenhaus Abstimmungen zur Ausbildung gute Verknüpfung von Theorie und Praxis

Qualitätsmanagementprojekt

„Patienten- und Bettenmanagement im Krankenhaus MM Halle- Dölau“

Vor dem Hintergrund der derzeit durchgeführten Baumaßnahmen und der neuen Bettenverteilung wird eine effektivere Bettenbelegung angestrebt. Durch das Bettenmanagement soll eine Optimierung der jeweils im Zeitablauf zur Verfügung stehenden Betten erreicht werden.



**MARTHA
MARIA**

Unternehmen
Menschlichkeit

Krankenhaus Martha–Maria Halle–Dölau

Im Zentrum: Der Mensch

Die einzelnen Zielsetzungen des PBM sind:

- Lang- und kurzfristige Steuerung der Belegung, um eine homogene Auslastung zu erreichen
- Reduktion der einzusetzenden Ressourcen (Betten, - Personal, - OP- Kapazität)
- Verbesserung der Zufriedenheit der Patienten und Einweiser „Aspekt Termintreue und Sicherheit“
- Abbau von Belastungsspitzen
- Reduktion des täglichen Aufwands für das Belegungsmanagement auf den Stationen und in der Notaufnahme

Maßnahmen und deren Umsetzung

Mit Beginn des Projektes nahm eine Bettenmanagerin ihre Tätigkeit auf. Es sind verbindliche Belegungsregeln und klare Verantwortlichkeiten festgelegt. Die Organisation des PBM wird durch eine grafische Oberfläche im Krankenhausinformationssystem unterstützt. In einem Organisationshandbuch sind verbindliche Verfahrensanweisungen festgelegt.

Evaluation der Zielerreichung:

Mittels einer Belegungsstatistik werden vom PBM den leitenden Mitarbeitern, der Krankenhaushygiene, dem Controlling und der Geschäftsführung transparent die aktuelle Belegung aller Kliniken dargestellt. Seit Januar 2009 erfolgen schrittweise für alle Abteilungen (operativer und konservativer Bereich) die geplanten Aufnahmen über die Chefarzt-Sekretariate und die Stationsleitungen im Krankenhausinformationssystem.

Abteilung Öffentlichkeitsarbeit:

- Überarbeitung und Erweiterung unseres Intranets
- Überarbeitung und Erweiterung des Internetauftrittes von Martha–Maria in Zusammenarbeit mit den Mitarbeitern in Nürnberg
- Erstellung eines Informationsflyers für die niedergelassenen Ärzte
- Neugestaltung der Patientenbroschüre
- Erstellung von Informationsflyern über die einzelnen Kliniken und Zentren für unsere Patienten und ihre Angehörigen

Neugestaltung der Patientenaufnahme

Um die Servicequalität für unsere Patienten zu verbessern, wurde die Patientenaufnahme für geplante Krankenhausaufenthalte komplett umgestaltet. Neue, großzügigere Räumlichkeiten garantieren nicht nur Diskretion und verkürzte Wartezeiten, sondern machen das Warten deutlich angenehmer. In unserer Patientenbefragung wurde die Qualität des neu gestalteten Aufnahmebereiches mit "sehr gut" bewertet.

Abteilung Qualitätsmanagement

Erstellung eines neuen Patientenfragebogens gemeinsam mit Martha–Maria Nürnberg: Durch die Nutzung eines gemeinsamen Fragebogens können die Ergebnisse beider Häuser miteinander verglichen werden.

Erstellung eines neuen Mitarbeiterfragebogens in enger Zusammenarbeit mit der Mitarbeitervertretung



**MARTHA
MARIA**

Unternehmen
Menschlichkeit

Krankenhaus Martha–Maria Halle–Dölau

Im Zentrum: Der Mensch

Erweiterung des Beschwerdemanagements

Das Beschwerdewesen wurde 2009 überarbeitet. Durch leichte Zugänglichkeit über ein in jedem Bereich der Klinik hinterlegten Meinungsbogen und zugehörigen Briefkästen sowie einer eigens dafür angelegten Email-Adresse, wollen wir unseren Patienten und Angehörigen so einen unkomplizierten und unbürokratischen Weg anbieten, uns Kritik und Lob mitzuteilen. Seit August 2009 gehört das Beschwerdewesen zum Qualitätsmanagement.

Seit 2009 ist auch das **Risikomanagement** beim Qualitätsmanagement angesiedelt. Dadurch können im Qualitätsmanagement die Ergebnisse des Beschwerdewesens, Risikomanagements, der Patienten- und Mitarbeiterbefragung sowie der externen Qualitätssicherung gebündelt werden und entsprechende Verbesserungsprojekte daraus abgeleitet werden.

Ausbau des Dokumentenlenkungssystems "Roxtra"

Ausgangspunkt

Ein tragendes Element systematischen Qualitätsmanagements ist die sachgerechte und aktuelle Dokumentation von Verfahren, Prozessen und Strukturen. Das Management dieser Dokumente (Erarbeitung, Prüfung, Freigabe, Revision, Archivierung etc.) kann sich sehr zeitaufwändig, bürokratisch und damit nicht zuletzt auch kostenintensiv gestalten.

Umsetzung

Mit dem Dokumentenmanagementsystem roXtra haben wir eine Komplettlösung für unsere QM-Dokumentation gefunden, die uns überzeugt, weil sie Zeit und Kosten spart, grundlegenden Normen modernen Qualitätsmanagements gerecht wird, Abläufe klar strukturiert und automatisiert.

Das Programm wurde in unserem Haus installiert. Alle aktuell gültigen Dokumente wurden und werden eingepflegt und zugleich aktualisiert. Die gesamte Erstellung, Bearbeitung, Prüfung, Freigabe und Verteilung kann der Dokumente kann nun durch einen digitalen Workflow-Prozess gesteuert werden.

Durch ein integriertes Eskalationsmanagement werden keine Tätigkeiten vergessen und Termine sicher eingehalten. Die betreffenden Mitarbeiter werden über ein automatisiertes Benachrichtigungssystem über neue oder aktualisierte Dokumente informiert. Eine komfortable Suchfunktion (Volltextsuche) hilft darüber hinaus, das gewünschte Dokument schnell zu finden.

Projekt "Schmerzfreies Krankenhaus"

Qualifizierte Schmerztherapie – Projekt „Schmerzfreies Krankenhaus“

Das Krankenhaus Martha–Maria Halle–Dölau beteiligt sich am Projekt "Schmerzfreies Krankenhaus". „Schmerzfreies Krankenhaus“ steht für schmerzarmes Krankenhaus. Ziel des Projektes ist die Gewährleistung einer ausreichenden medikamentösen und nichtmedikamentösen Schmerzprophylaxe und -therapie bei akuten und chronischen Schmerzen.

Schmerzen beeinflussen das Wohlbefinden, die Mobilität, die Atmung und beeinträchtigen dadurch die rasche Genesung. In unserem Krankenhaus ist die Schmerzmessung und die Therapie von Schmerzen ein fester Bestandteil der täglichen Arbeit von Ärzten und Pflegepersonal. Bei allen Patienten wird mehrmals täglich nicht nur der Puls, die Temperatur und der Blutdruck



**MARTHA
MARIA**

Unternehmen
Menschlichkeit

Krankenhaus Martha–Maria Halle–Dölau

Im Zentrum: Der Mensch

gemessen, sondern auch die aktuelle Stärke der Schmerzen bei Ruhe und bei Belastung (z.B. Aufstehen, Husten) festgehalten. Entsprechend der Art und der Stärke der gemessenen Schmerzen wird die Schmerztherapie angepasst. Jede Fachabteilungen unseres Krankenhauses hat spezifische Behandlungsrichtlinien für die Schmerztherapie erstellt.

Die AG Schmerz organisierte regelmäßigen Weiterbildungsveranstaltungen und Diskussionsforen sowie interdisziplinären Schmerzkonferenzen und entwickelte Richtlinien und Informationsmaterial. Die AG Schmerz ist eine einheitliche Arbeitsgruppe in der jeweils ein Vertreter aus jeder Klinik bzw. jedem Fachgebiet mitwirkt und in die auch die Apotheker, die Physiotherapeuten sowie eine Psychologin des Hauses eingebunden sind.

Unser Haus beteiligt sich auch am Projekt „QUIPS – Qualitätssicherung in der postoperativen Schmerztherapie“. Es erfolgt eine stichprobenartige Erhebung der Patientenzufriedenheit mit unserer Schmerztherapie. Dazu wird an eine repräsentative Anzahl von Patienten ein Fragebogen ausgegeben. Die Beantwortung der Fragen ist freiwillig und anonym.

Das Krankenhaus Martha–Maria Halle–Dölau wurde 2006 als eines der ersten Krankenhäuser in Deutschland für seine „Qualifizierte Schmerztherapie“ zertifiziert. Das Rezertifizierungsverfahren, welches Ende dieses Jahres durchgeführt werden soll, wurde bereits beantragt.

D–6 Bewertung des Qualitätsmanagements

Allgemeine Zertifizierungsverfahren

Multiple Sklerose-Zentrum

anerkanntes Behandlungszentrum nach den Richtlinien der Deutsche Multiple Sklerose Gesellschaft seit 05/2008

Stroke Unit

durch die LGA InterCert Zertifizierungsgesellschaft mbH Deutsche Schlaganfall-Hilfe & Deutsche Schlaganfall Gesellschaft mit 4 Betten zertifiziert seit 03/2009

Prostatakarzinomzentrum

Zertifiziertes Prostatakarzinomzentrum durch die Deutsche Krebsgesellschaft e.V. OnkoZert seit 10/2008

Schmerzfrees Krankenhaus „Paincert“

durch die Gesellschaft für Qualifizierte Schmerztherapie Certkom e.V. zertifiziert seit 11/2006, geplante Rezertifizierung Ende 2009 (Siehe auch D–5: Qualitätsmanagementprojekte)

Schlaflabor

durch die Deutsche Gesellschaft für Schlafforschung und Schlafmedizin (DGSM) seit 1998 akkreditiert. Die nächste Reakkreditierung steht 12/2009 aus.

Institut für Pathologie

zertifiziert als Kooperationspartner des Brustzentrums am Krankenhaus St. Elisabeth und St.



MARTHA
MARIA

Unternehmen
Menschlichkeit

Krankenhaus Martha–Maria Halle–Dölau

Im Zentrum: Der Mensch

Barbara, Halle, durch die Deutsche Krebsgesellschaft e.V. OnkoZert und der Deutschen Gesellschaft für Senologie seit 10/2004

Diabeteszentrum

Akkreditierte stationäre Einrichtung im Rahmen ihres Versorgungsauftrages zur qualitätsgesicherten Behandlung von Diabetikern Typ 1 und 2, letzte Akkreditierung 06/2007

Eine **nähere Beschreibung** unserer zertifizierten Zentren und Abteilungen finden Sie im Teil A dieses strukturierten Qualitätsberichtes unter Punkt A-8: Fachabteilungsübergreifende Versorgungsschwerpunkte sowie unserer Homepage:

www.marthamaria-halle.de



**MARTHA
MARIA**

Unternehmen
Menschlichkeit