

Krankenhaus Martha-Maria Halle-Dölau



Strukturierter Qualitätsbericht

gemäß § 137 Abs. 3 Satz 1 Nr. 4 SGB V

für das Berichtsjahr 2010

Krankenhaus Martha-Maria Halle-Dölau

Dieser Qualitätsbericht wurde mit dem von der DKTIG herausgegebenen Erfassungstool IPQ auf der Basis der Software ProMaTo® QB am 05.07.2011 um 13:48 Uhr erstellt.

DKTIG: <http://www.dktig.de>
ProMaTo: <http://www.netfutura.de>



**MARTHA
MARIA**

Unternehmen
Menschlichkeit

Krankenhaus Martha–Maria Halle–Dölau

Einleitung.....	9
Teil A - Struktur- und Leistungsdaten des Krankenhauses.....	12
A-1 Allgemeine Kontaktdaten des Krankenhauses	12
A-2 Institutionskennzeichen des Krankenhauses.....	12
A-3 Standort(nummer).....	12
A-4 Name und Art des Krankenhausträgers.....	12
A-5 Akademisches Lehrkrankenhaus	12
A-6 Organisationsstruktur des Krankenhauses.....	13
A-7 Regionale Versorgungsverpflichtung für die Psychiatrie	13
A-8 Fachabteilungsübergreifende Versorgungsschwerpunkte des Krankenhauses	14
A-9 Fachabteilungsübergreifende medizinisch-pflegerische Leistungsangebote des Krankenhauses	21
A-10 Allgemeine nicht-medizinische Serviceangebote des Krankenhauses	27
A-11 Forschung und Lehre des Krankenhauses.....	32
A-12 Anzahl der Betten im gesamten Krankenhaus	35
A-13 Fallzahlen des Krankenhaus:.....	35
A-14 Personal des Krankenhauses	36
A-15 Apparative Ausstattung.....	38
Teil B - Struktur- und Leistungsdaten der Organisationseinheiten / Fachabteilungen.....	43
B-[1] Fachabteilung Klinik für Frauenheilkunde.....	43
B-[1].1 Name [Klinik für Frauenheilkunde]	43
B-[1].2 Versorgungsschwerpunkte [Klinik für Frauenheilkunde].....	44
B-[1].3 Medizinisch-pflegerische Leistungsangebote [Klinik für Frauenheilkunde].....	45
B-[1].4 Nicht-medizinische Serviceangebote [Klinik für Frauenheilkunde].....	46
B-[1].5 Fallzahlen [Klinik für Frauenheilkunde].....	46
B-[1].6 Diagnosen nach ICD.....	46
B-[1].6.1 Hauptdiagnosen nach ICD.....	46
* Hauptdiagnose gemäß der jeweils geltenden Fassung der Deutschen Kodierrichtlinien	46
B-[1].6.2 Weitere Kompetenzdiagnosen	47
B-[1].7 Prozeduren nach OPS	47
B-[1].7.1 Durchgeführte Prozeduren nach OPS	47
B-[1].7.2 Weitere Kompetenzprozeduren	48
B-[1].8 Ambulante Behandlungsmöglichkeiten.....	48
B-[1].9 Ambulante Operationen nach § 115b SGB V.....	49
B-[1].10 Zulassung zum Durchgangs-Arztverfahren der Berufsgenossenschaft	49
B-[1].11 Personelle Ausstattung.....	50
B-[1].11.1 Ärzte und Ärztinnen	50
Ärztliche Fachexpertise der Abteilung	50
B-[1].11.2 Pflegepersonal.....	50
Pflegerische Fachexpertise der Abteilung	51
B-[1].11.3 Spezielles therapeutisches Personal	51
B-[2] Fachabteilung Klinik für Unfall-, Wiederherstellungs- und Handchirurgie	52
B-[2].1 Name [Klinik für Unfall-, Wiederherstellungs- und Handchirurgie].....	52
B-[2].2 Versorgungsschwerpunkte [Klinik für Unfall-, Wiederherstellungs- und Handchirurgie].....	53
B-[2].3 Medizinisch-pflegerische Leistungsangebote [Klinik für Unfall-, Wiederherstellungs- und Handchirurgie]	56
B-[2].4 Nicht-medizinische Serviceangebote [Klinik für Unfall-, Wiederherstellungs-	

Krankenhaus Martha–Maria Halle–Dölau

<i>und Handchirurgie]</i>	56
B-[2].5 Fallzahlen [Klinik für Unfall-, Wiederherstellungs- und Handchirurgie] ...	56
B-[2].6 Diagnosen nach ICD	56
B-[2].6.1 Hauptdiagnosen nach ICD	56
* Hauptdiagnose gemäß der jeweils geltenden Fassung der Deutschen Kodierrichtlinien	57
B-[2].6.2 Weitere Kompetenzdiagnosen	57
B-[2].7 Prozeduren nach OPS	57
B-[2].7.1 Durchgeführte Prozeduren nach OPS	57
B-[2].7.2 Weitere Kompetenzprozeduren	58
B-[2].8 Ambulante Behandlungsmöglichkeiten	59
B-[2].9 Ambulante Operationen nach § 115b SGB V	59
B-[2].10 Zulassung zum Durchgangs-Arztverfahren der Berufsgenossenschaft	60
B-[2].11 Personelle Ausstattung	60
B-[2].11.1 Ärzte und Ärztinnen	60
B-[2].11.2 Pflegepersonal	61
B-[2].11.3 Spezielles therapeutisches Personal	62
B-[3] Fachabteilung Klinik für Innere Medizin II	63
B-[3].1 Name [Klinik für Innere Medizin II]	63
B-[3].2 Versorgungsschwerpunkte [Klinik für Innere Medizin II]	64
B-[3].3 Medizinisch-pflegerische Leistungsangebote [Klinik für Innere Medizin II] 65	
B-[3].4 Nicht-medizinische Serviceangebote [Klinik für Innere Medizin II]	65
B-[3].5 Fallzahlen [Klinik für Innere Medizin II]	65
B-[3].6 Diagnosen nach ICD	66
B-[3].6.1 Hauptdiagnosen nach ICD	66
* Hauptdiagnose gemäß der jeweils geltenden Fassung der Deutschen Kodierrichtlinien	66
B-[3].6.2 Weitere Kompetenzdiagnosen	66
B-[3].7 Prozeduren nach OPS	67
B-[3].7.1 Durchgeführte Prozeduren nach OPS	67
B-[3].7.2 Weitere Kompetenzprozeduren	68
B-[3].8 Ambulante Behandlungsmöglichkeiten	69
B-[3].9 Ambulante Operationen nach § 115b SGB V	69
B-[3].10 Zulassung zum Durchgangs-Arztverfahren der Berufsgenossenschaft	70
B-[3].11 Personelle Ausstattung	70
B-[3].11.1 Ärzte und Ärztinnen	70
B-[3].11.2 Pflegepersonal	71
B-[3].11.3 Spezielles therapeutisches Personal	72
B-[4] Fachabteilung Interdisziplinäre Notaufnahme	73
B-[4].1 Name [Interdisziplinäre Notaufnahme]	73
B-[4].2 Versorgungsschwerpunkte [Interdisziplinäre Notaufnahme]	74
B-[4].3 Medizinisch-pflegerische Leistungsangebote [Interdisziplinäre Notaufnahme]	
.....	74
B-[4].4 Nicht-medizinische Serviceangebote [Interdisziplinäre Notaufnahme] ... 74	
B-[4].5 Fallzahlen [Interdisziplinäre Notaufnahme]	75
B-[4].6 Diagnosen nach ICD	75
B-[4].6.1 Hauptdiagnosen nach ICD	75
B-[4].6.2 Weitere Kompetenzdiagnosen	75
B-[4].7 Prozeduren nach OPS	75
B-[4].7.1 Durchgeführte Prozeduren nach OPS	75
B-[4].7.2 Weitere Kompetenzprozeduren	75
B-[4].8 Ambulante Behandlungsmöglichkeiten	75

Krankenhaus Martha–Maria Halle–Dölau

B-[4].9 Ambulante Operationen nach § 115b SGB V	75
B-[4].10 Zulassung zum Durchgangs-Arztverfahren der Berufsgenossenschaft	76
B-[4].11 Personelle Ausstattung	76
B-[4].11.1 Ärzte und Ärztinnen	76
B-[4].11.2 Pflegepersonal	77
B-[4].11.3 Spezielles therapeutisches Personal	77
B-[5] Fachabteilung Klinik für Innere Medizin I	78
B-[5].1 Name [Klinik für Innere Medizin I]	78
B-[5].2 Versorgungsschwerpunkte [Klinik für Innere Medizin I]	79
B-[5].3 Medizinisch-pflegerische Leistungsangebote [Klinik für Innere Medizin I]	80
B-[5].4 Nicht-medizinische Serviceangebote [Klinik für Innere Medizin I]	80
B-[5].5 Fallzahlen [Klinik für Innere Medizin I]	80
B-[5].6 Diagnosen nach ICD	81
B-[5].6.1 Hauptdiagnosen nach ICD	81
* Hauptdiagnose gemäß der jeweils geltenden Fassung der Deutschen Kodierrichtlinien	81
B-[5].6.2 Weitere Kompetenzdiagnosen	81
B-[5].7 Prozeduren nach OPS	82
B-[5].7.1 Durchgeführte Prozeduren nach OPS	82
B-[5].7.2 Weitere Kompetenzprozeduren	83
B-[5].8 Ambulante Behandlungsmöglichkeiten	84
B-[5].9 Ambulante Operationen nach § 115b SGB V	84
B-[5].10 Zulassung zum Durchgangs-Arztverfahren der Berufsgenossenschaft	84
B-[5].11 Personelle Ausstattung	84
B-[5].11.1 Ärzte und Ärztinnen	84
B-[5].11.2 Pflegepersonal	85
B-[5].11.3 Spezielles therapeutisches Personal	85
B-[6] Fachabteilung Klinik für Anästhesiologie, Intensivmedizin und Schmerztherapie	86
B-[6].1 Name [Klinik für Anästhesiologie, Intensivmedizin und Schmerztherapie]	86
B-[6].2 Versorgungsschwerpunkte [Klinik für Anästhesiologie, Intensivmedizin und Schmerztherapie]	87
B-[6].3 Medizinisch-pflegerische Leistungsangebote [Klinik für Anästhesiologie, Intensivmedizin und Schmerztherapie]	88
B-[6].4 Nicht-medizinische Serviceangebote [Klinik für Anästhesiologie, Intensivmedizin und Schmerztherapie]	88
B-[6].5 Fallzahlen [Klinik für Anästhesiologie, Intensivmedizin und Schmerztherapie]	88
B-[6].6 Diagnosen nach ICD	88
B-[6].6.1 Hauptdiagnosen nach ICD	88
* Hauptdiagnose gemäß der jeweils geltenden Fassung der Deutschen Kodierrichtlinien	89
B-[6].6.2 Weitere Kompetenzdiagnosen	89
B-[6].7 Prozeduren nach OPS	89
B-[6].7.1 Durchgeführte Prozeduren nach OPS	89
B-[6].7.2 Weitere Kompetenzprozeduren	90
B-[6].8 Ambulante Behandlungsmöglichkeiten	90
B-[6].9 Ambulante Operationen nach § 115b SGB V	90
B-[6].10 Zulassung zum Durchgangs-Arztverfahren der Berufsgenossenschaft	90
B-[6].11 Personelle Ausstattung	91
B-[6].11.1 Ärzte und Ärztinnen	91
B-[6].11.2 Pflegepersonal	91

Krankenhaus Martha–Maria Halle–Dölau

B-[6].11.3 Spezielles therapeutisches Personal	92
B-[7] Fachabteilung Institut für Radiologie	93
<i>B-[7].1 Name [Institut für Radiologie]</i>	<i>93</i>
<i>B-[7].2 Versorgungsschwerpunkte [Institut für Radiologie]</i>	<i>94</i>
<i>B-[7].3 Medizinisch-pflegerische Leistungsangebote [Institut für Radiologie] ...</i>	<i>95</i>
<i>B-[7].4 Nicht-medizinische Serviceangebote [Institut für Radiologie]</i>	<i>95</i>
<i>B-[7].5 Fallzahlen [Institut für Radiologie]</i>	<i>95</i>
<i>B-[7].6 Diagnosen nach ICD</i>	<i>95</i>
B-[7].6.1 Hauptdiagnosen nach ICD	95
B-[7].6.2 Weitere Kompetenzdiagnosen	95
<i>B-[7].7 Prozeduren nach OPS</i>	<i>95</i>
B-[7].7.1 Durchgeführte Prozeduren nach OPS	95
B-[7].7.2 Weitere Kompetenzprozeduren	95
<i>B-[7].8 Ambulante Behandlungsmöglichkeiten</i>	<i>96</i>
<i>B-[7].9 Ambulante Operationen nach § 115b SGB V</i>	<i>96</i>
<i>B-[7].10 Zulassung zum Durchgangs-Arztverfahren der Berufsgenossenschaft</i>	<i>96</i>
<i>B-[7].11 Personelle Ausstattung</i>	<i>96</i>
B-[7].11.1 Ärzte und Ärztinnen	96
B-[7].11.2 Pflegepersonal	97
B-[7].11.3 Spezielles therapeutisches Personal	97
B-[8] Fachabteilung Klinik für Thoraxchirurgie	98
<i>B-[8].1 Name [Klinik für Thoraxchirurgie]</i>	<i>98</i>
<i>B-[8].2 Versorgungsschwerpunkte [Klinik für Thoraxchirurgie]</i>	<i>99</i>
<i>B-[8].3 Medizinisch-pflegerische Leistungsangebote [Klinik für Thoraxchirurgie]</i>	<i>101</i>
<i>B-[8].4 Nicht-medizinische Serviceangebote [Klinik für Thoraxchirurgie]</i>	<i>101</i>
<i>B-[8].5 Fallzahlen [Klinik für Thoraxchirurgie]</i>	<i>101</i>
891	101
<i>B-[8].6 Diagnosen nach ICD</i>	<i>101</i>
B-[8].6.1 Hauptdiagnosen nach ICD	101
* Hauptdiagnose gemäß der jeweils geltenden Fassung der Deutschen Kodierrichtlinien	102
B-[8].6.2 Weitere Kompetenzdiagnosen	102
<i>B-[8].7 Prozeduren nach OPS</i>	<i>102</i>
B-[8].7.1 Durchgeführte Prozeduren nach OPS	102
B-[8].7.2 Weitere Kompetenzprozeduren	103
<i>B-[8].8 Ambulante Behandlungsmöglichkeiten</i>	<i>104</i>
<i>B-[8].9 Ambulante Operationen nach § 115b SGB V</i>	<i>104</i>
<i>B-[8].10 Zulassung zum Durchgangs-Arztverfahren der Berufsgenossenschaft</i>	<i>104</i>
<i>B-[8].11 Personelle Ausstattung</i>	<i>104</i>
B-[8].11.1 Ärzte und Ärztinnen	104
B-[8].11.2 Pflegepersonal	105
B-[8].11.3 Spezielles therapeutisches Personal	106
B-[9] Fachabteilung Institut für Pathologie	107
<i>B-[9].1 Name [Institut für Pathologie]</i>	<i>107</i>
<i>B-[9].2 Versorgungsschwerpunkte [Institut für Pathologie]</i>	<i>108</i>
<i>B-[9].3 Medizinisch-pflegerische Leistungsangebote [Institut für Pathologie] ..</i>	<i>108</i>
<i>B-[9].4 Nicht-medizinische Serviceangebote [Institut für Pathologie]</i>	<i>108</i>
<i>B-[9].5 Fallzahlen [Institut für Pathologie]</i>	<i>108</i>
<i>B-[9].6 Diagnosen nach ICD</i>	<i>109</i>
B-[9].6.1 Hauptdiagnosen nach ICD	109
B-[9].6.2 Weitere Kompetenzdiagnosen	109

Krankenhaus Martha–Maria Halle–Dölau

B-[9].7 Prozeduren nach OPS	109
B-[9].7.1 Durchgeführte Prozeduren nach OPS	109
B-[9].7.2 Weitere Kompetenzprozeduren	109
B-[9].8 Ambulante Behandlungsmöglichkeiten	109
B-[9].9 Ambulante Operationen nach § 115b SGB V	109
B-[9].10 Zulassung zum Durchgangs-Arztverfahren der Berufsgenossenschaft	109
B-[9].11 Personelle Ausstattung	110
B-[9].11.1 Ärzte und Ärztinnen	110
B-[9].11.2 Pflegepersonal	110
B-[9].11.3 Spezielles therapeutisches Personal	111
B-[10] Fachabteilung Klinik für Allgemein- und Visceralchirurgie	112
B-[10].1 Name [Klinik für Allgemein- und Visceralchirurgie]	112
B-[10].2 Versorgungsschwerpunkte [Klinik für Allgemein- und Visceralchirurgie]	113
B-[10].3 Medizinisch-pflegerische Leistungsangebote [Klinik für Allgemein- und Visceralchirurgie]	113
B-[10].4 Nicht-medizinische Serviceangebote [Klinik für Allgemein- und Visceralchirurgie]	113
B-[10].5 Fallzahlen [Klinik für Allgemein- und Visceralchirurgie]	114
B-[10].6 Diagnosen nach ICD	114
B-[10].6.1 Hauptdiagnosen nach ICD	114
* Hauptdiagnose gemäß der jeweils geltenden Fassung der Deutschen Kodierrichtlinien	114
B-[10].6.2 Weitere Kompetenzdiagnosen	114
B-[10].7 Prozeduren nach OPS	115
B-[10].7.1 Durchgeführte Prozeduren nach OPS	115
B-[10].7.2 Weitere Kompetenzprozeduren	115
B-[10].8 Ambulante Behandlungsmöglichkeiten	116
B-[10].9 Ambulante Operationen nach § 115b SGB V	116
B-[10].10 Zulassung zum Durchgangs-Arztverfahren der Berufsgenossenschaft	116
B-[10].11 Personelle Ausstattung	117
B-[10].11.1 Ärzte und Ärztinnen	117
B-[10].11.2 Pflegepersonal	117
B-[10].11.3 Spezielles therapeutisches Personal	118
B-[11] Fachabteilung Klinik für Orthopädie	119
B-[11].1 Name [Klinik für Orthopädie]	119
B-[11].2 Versorgungsschwerpunkte [Klinik für Orthopädie]	120
B-[11].3 Medizinisch-pflegerische Leistungsangebote [Klinik für Orthopädie]	121
B-[11].4 Nicht-medizinische Serviceangebote [Klinik für Orthopädie]	122
B-[11].5 Fallzahlen [Klinik für Orthopädie]	122
B-[11].6 Diagnosen nach ICD	122
B-[11].6.1 Hauptdiagnosen nach ICD	122
* Hauptdiagnose gemäß der jeweils geltenden Fassung der Deutschen Kodierrichtlinien	122
B-[11].6.2 Weitere Kompetenzdiagnosen	123
B-[11].7 Prozeduren nach OPS	123
B-[11].7.1 Durchgeführte Prozeduren nach OPS	123
B-[11].7.2 Weitere Kompetenzprozeduren	124
B-[11].8 Ambulante Behandlungsmöglichkeiten	125
B-[11].9 Ambulante Operationen nach § 115b SGB V	125
B-[11].10 Zulassung zum Durchgangs-Arztverfahren der Berufsgenossenschaft	125
B-[11].11 Personelle Ausstattung	126
B-[11].11.1 Ärzte und Ärztinnen	126

Krankenhaus Martha–Maria Halle–Dölau

B-[11].11.2 Pflegepersonal	127
B-[11].11.3 Spezielles therapeutisches Personal	128
B-[12] Fachabteilung Klinik für Hals-, Nasen-, Ohrenheilkunde, Kopf- und Halschirurgie, Plastische Operationen	129
<i>B-[12].1 Name [Klinik für Hals-, Nasen-, Ohrenheilkunde, Kopf- und Halschirurgie, Plastische Operationen]</i>	<i>129</i>
<i>B-[12].2 Versorgungsschwerpunkte [Klinik für Hals-, Nasen-, Ohrenheilkunde, Kopf- und Halschirurgie, Plastische Operationen]</i>	<i>130</i>
<i>B-[12].3 Medizinisch-pflegerische Leistungsangebote [Klinik für Hals-, Nasen-, Ohrenheilkunde, Kopf- und Halschirurgie, Plastische Operationen]</i>	<i>131</i>
<i>B-[12].4 Nicht-medizinische Serviceangebote [Klinik für Hals-, Nasen-, Ohrenheilkunde, Kopf- und Halschirurgie, Plastische Operationen]</i>	<i>131</i>
<i>B-[12].5 Fallzahlen [Klinik für Hals-, Nasen-, Ohrenheilkunde, Kopf- und Halschirurgie, Plastische Operationen]</i>	<i>131</i>
<i>B-[12].6 Diagnosen nach ICD</i>	<i>132</i>
B-[12].6.1 Hauptdiagnosen nach ICD	132
* Hauptdiagnose gemäß der jeweils geltenden Fassung der Deutschen Kodierrichtlinien	132
B-[12].6.2 Weitere Kompetenzdiagnosen	132
<i>B-[12].7 Prozeduren nach OPS</i>	<i>133</i>
B-[12].7.1 Durchgeführte Prozeduren nach OPS	133
B-[12].7.2 Weitere Kompetenzprozeduren	133
<i>B-[12].8 Ambulante Behandlungsmöglichkeiten</i>	<i>134</i>
<i>B-[12].9 Ambulante Operationen nach § 115b SGB V</i>	<i>134</i>
<i>B-[12].10 Zulassung zum Durchgangs-Arztverfahren der Berufsgenossenschaft</i>	<i>135</i>
<i>B-[12].11 Personelle Ausstattung</i>	<i>135</i>
B-[12].11.1 Ärzte und Ärztinnen	135
B-[12].11.2 Pflegepersonal	136
B-[12].11.3 Spezielles therapeutisches Personal	137
B-[13] Fachabteilung Klinik für Urologie	138
<i>B-[13].1 Name [Klinik für Urologie]</i>	<i>138</i>
<i>B-[13].2 Versorgungsschwerpunkte [Klinik für Urologie]</i>	<i>139</i>
<i>B-[13].3 Medizinisch-pflegerische Leistungsangebote [Klinik für Urologie]</i>	<i>140</i>
<i>B-[13].4 Nicht-medizinische Serviceangebote [Klinik für Urologie]</i>	<i>140</i>
<i>B-[13].5 Fallzahlen [Klinik für Urologie]</i>	<i>140</i>
<i>B-[13].6 Diagnosen nach ICD</i>	<i>140</i>
B-[13].6.1 Hauptdiagnosen nach ICD	140
* Hauptdiagnose gemäß der jeweils geltenden Fassung der Deutschen Kodierrichtlinien	141
B-[13].6.2 Weitere Kompetenzdiagnosen	141
<i>B-[13].7 Prozeduren nach OPS</i>	<i>141</i>
B-[13].7.1 Durchgeführte Prozeduren nach OPS	141
B-[13].7.2 Weitere Kompetenzprozeduren	142
<i>B-[13].8 Ambulante Behandlungsmöglichkeiten</i>	<i>143</i>
<i>B-[13].9 Ambulante Operationen nach § 115b SGB V</i>	<i>143</i>
<i>B-[13].10 Zulassung zum Durchgangs-Arztverfahren der Berufsgenossenschaft</i>	<i>143</i>
<i>B-[13].11 Personelle Ausstattung</i>	<i>144</i>
B-[13].11.1 Ärzte und Ärztinnen	144
B-[13].11.2 Pflegepersonal	144
B-[13].11.3 Spezielles therapeutisches Personal	145
B-[14] Fachabteilung Klinik für Neurologie	146
<i>B-[14].1 Name [Klinik für Neurologie]</i>	<i>146</i>

Krankenhaus Martha–Maria Halle–Dölau

B-[14].2 Versorgungsschwerpunkte [Klinik für Neurologie]	147
B-[14].3 Medizinisch-pflegerische Leistungsangebote [Klinik für Neurologie]	148
B-[14].4 Nicht-medizinische Serviceangebote [Klinik für Neurologie]	149
B-[14].5 Fallzahlen [Klinik für Neurologie]	149
B-[14].6 Diagnosen nach ICD	149
B-[14].6.1 Hauptdiagnosen nach ICD.....	149
* Hauptdiagnose gemäß der jeweils geltenden Fassung der Deutschen Kodierrichtlinien.....	149
B-[14].6.2 Weitere Kompetenzdiagnosen.....	149
B-[14].7 Prozeduren nach OPS	150
B-[14].7.1 Durchgeführte Prozeduren nach OPS.....	150
B-[14].7.2 Weitere Kompetenzprozeduren.....	151
B-[14].8 Ambulante Behandlungsmöglichkeiten	152
B-[14].9 Ambulante Operationen nach § 115b SGB V	152
B-[14].10 Zulassung zum Durchgangs-Arztverfahren der Berufsgenossenschaft	152
B-[14].11 Personelle Ausstattung	153
B-[14].11.1 Ärzte und Ärztinnen.....	153
B-[14].11.2 Pflegepersonal.....	153
B-[14].11.3 Spezielles therapeutisches Personal.....	154
Teil C - Qualitätssicherung	155
C-2 Externe Qualitätssicherung nach Landesrecht gemäß § 112 SGB V	155
C-3 Qualitätssicherung bei Teilnahme an Disease-Management-Programmen (DMP) nach § 137f SGB V	155
C-4 Teilnahme an sonstigen Verfahren der externen vergleichenden Qualitätssicherung	156
C-5 Umsetzung der Mindestmengenvereinbarung nach § 137 SGB V	158
C-6 Umsetzung von Beschlüssen zur Qualitätssicherung nach § 137 Abs. 1 Satz 1 Nr. 2 SGB V ("Strukturqualitätsvereinbarung")	159
C-7 Umsetzung der Regelungen zur Fortbildung im Krankenhaus nach § 137 SGB V	159
Teil D - Qualitätsmanagement	160
D-1 Qualitätspolitik	160
D-2 Qualitätsziele	162
D-3 Aufbau des einrichtungsinternen Qualitätsmanagements	163
D-4 Instrumente des Qualitätsmanagements	165

Krankenhaus Martha-Maria Halle-Dörlau

Einleitung

Abbildung: Luftaufnahme Martha-Maria Krankenhaus Halle-Dörlau



Das Krankenhaus Martha-Maria Halle-Dörlau ist eine Einrichtung im Diakoniewerk Martha-Maria, einem selbstständigen Unternehmen in der Evangelisch-methodistischen Kirche, die zur Arbeitsgemeinschaft Christlicher Kirchen gehört. Martha-Maria weiß sich dem christlichen Auftrag zur Nächstenliebe verpflichtet und ist Mitglied im Diakonischen Werk.

Martha-Maria ist tätig in den Arbeitsfeldern:

- Krankenhaus
- Altenhilfe
- Ambulante Pflegedienste
- Rehabilitation
- Aus- und Weiterbildung
- Diakonisches Jahr
- Kindertagesstätte
- Erholungseinrichtungen

und verwirklicht seinen Auftrag im Hinblick auf:

- Gesundheit
- Lebensqualität
- Aus- und Weiterbildung

Krankenhaus Martha–Maria Halle–Dölau

Die über 3400 haupt- und ehrenamtlichen Mitarbeiterinnen und Mitarbeiter bilden zusammen mit den Diakonissen eine Dienstgemeinschaft.

Das Krankenhaus Martha-Maria Halle-Dölau ist Akademisches Lehrkrankenhaus der Martin-Luther-Universität Halle-Wittenberg.

Mit Beendigung des letzten Bauabschnittes 2011 präsentiert sich das Krankenhaus Martha-Maria Halle-Dölau als hochmoderne, zukunftsorientierte Klinik der Schwerpunktversorgung.

Daneben verfügt die Klinik seit 2009 über ein Medizinisches Versorgungszentrum.

Im Herbst 2011 öffnet die neue Palliativstation.

Die ruhige Stadtrandlage inmitten der Dölauer Heide und der großzügig angelegte Krankenhauspark sind wichtige äußere Bedingungen für die Genesung unserer Patientinnen und Patienten.

Das Krankenhaus wurde im Jahr 2010 erneut nach KTQ (Kooperation für Transparenz und Qualität im Gesundheitswesen) zertifiziert. Verschiedene Zentren wie das Prostatakrebszentrum, das Lungenkrebszentrum und das Darmzentrum sowie zertifizierte Abteilungen wie das Regionale Traumazentrum, die Chest Pain Unit und die Stroke Unit unterstreichen die hohe fachliche Qualität am Krankenhaus Martha-Maria in Halle-Dölau. Seit 2006 verfügen wir über das Zertifikat "Schmerzfreies Krankenhaus" und wurden 2010 als erstes Krankenhaus in Deutschland rezertifiziert.

Neben der fachlichen Qualifikation legt das Krankenhaus Martha-Maria besonderen Wert auf die dem Menschen zugewandte diakonische Ausrichtung. Ein Team aus Haupt- und Ehrenamtlichen bietet den Patientinnen und Patienten seelsorgerliche Hilfestellung an.

Als großer Arbeitgeber in der Region übernimmt Martha-Maria auch in verschiedenen gesellschaftlichen Belangen Verantwortung für die Menschen in der Region. Dazu gehört die Vernetzung im Bereich des Diakonischen Werkes und der Evangelisch-methodistischen Kirche, wie auch das Engagement im Rahmen der städtischen Sozialstruktur.

Der vorliegende Bericht bildet das breite Leistungsspektrum unseres Krankenhauses und seine Leistungsschwerpunkte ab. Er zeigt dem interessierten Leser das hohe Niveau unserer materiellen Rahmenbedingungen und gibt Einblick in unser Streben, ein Optimum an Patientenzufriedenheit zu erreichen.

Geschäftsführung der Martha-Maria Halle-Dölau gGmbH:

Walther Seiler
Thomas Völker

Ausführliche Informationen zum Krankenhaus Martha-Maria Halle-Dölau und zu den anderen Einrichtungen finden Sie auf unserer Homepage.

Krankenhaus Martha–Maria Halle–Dölau

Verantwortlich:

Name	Abteilung
Pastor Walther Seiler	Geschäftsführer
Thomas Völker	Geschäftsführer
Gabriele Böning	Verwaltungsdirektorin
Barbara Ide	Pflegedienstleiterin
PD Dr. med. Wolfgang Schütte	Ärztlicher Direktor
Dr. med. Frank Hoffmann	Stellvertretender Ärztlicher Direktor
Dr. med. Sabine Schmitt	Chefärztin Klinik für Orthopädie

Ansprechpartner:

Name	Abteilung	Tel. Nr.	Fax Nr.	Email
Dr. med. Corina Lindemann-Sperfeld	Ärztliches Qualitätsmanagement	0345 559 1554	0345 559 1976	Corina.Lindemann@Martha-Maria.de

Links:

www.martha-maria.de

Die Krankenhausleitung, vertreten durch Geschäftsführer Walther Seiler, Geschäftsführer Thomas Völker, ist verantwortlich für die Vollständigkeit und Richtigkeit der Angaben im Qualitätsbericht.

Krankenhaus Martha–Maria Halle–Dölau

Teil A - Struktur- und Leistungsdaten des Krankenhauses

A-1 Allgemeine Kontaktdaten des Krankenhauses

Hausanschrift:
Krankenhaus Martha-Maria Halle-Dölau
Röntgenstraße 1
06120 Halle (Saale)

Postanschrift:
Postfach 900455
06056 Halle (Saale)

Telefon:
0345 / 5590

Fax:
0345 / 5591520

E-Mail:
halle@martha-maria.de

Internet:
<http://www.marthamaria-halle.de>

A-2 Institutionskennzeichen des Krankenhauses

261500768

A-3 Standort(nummer)

00

A-4 Name und Art des Krankenhausträgers

Name:
Diakoniewerk Martha-Maria
Art:
freigemeinnützig

A-5 Akademisches Lehrkrankenhaus

Ja
Universität:
Martin-Luther-Universität Halle-Wittenberg

Krankenhaus Martha-Maria Halle-Dölau

A-6 Organisationsstruktur des Krankenhauses

Organigramm der Kliniken

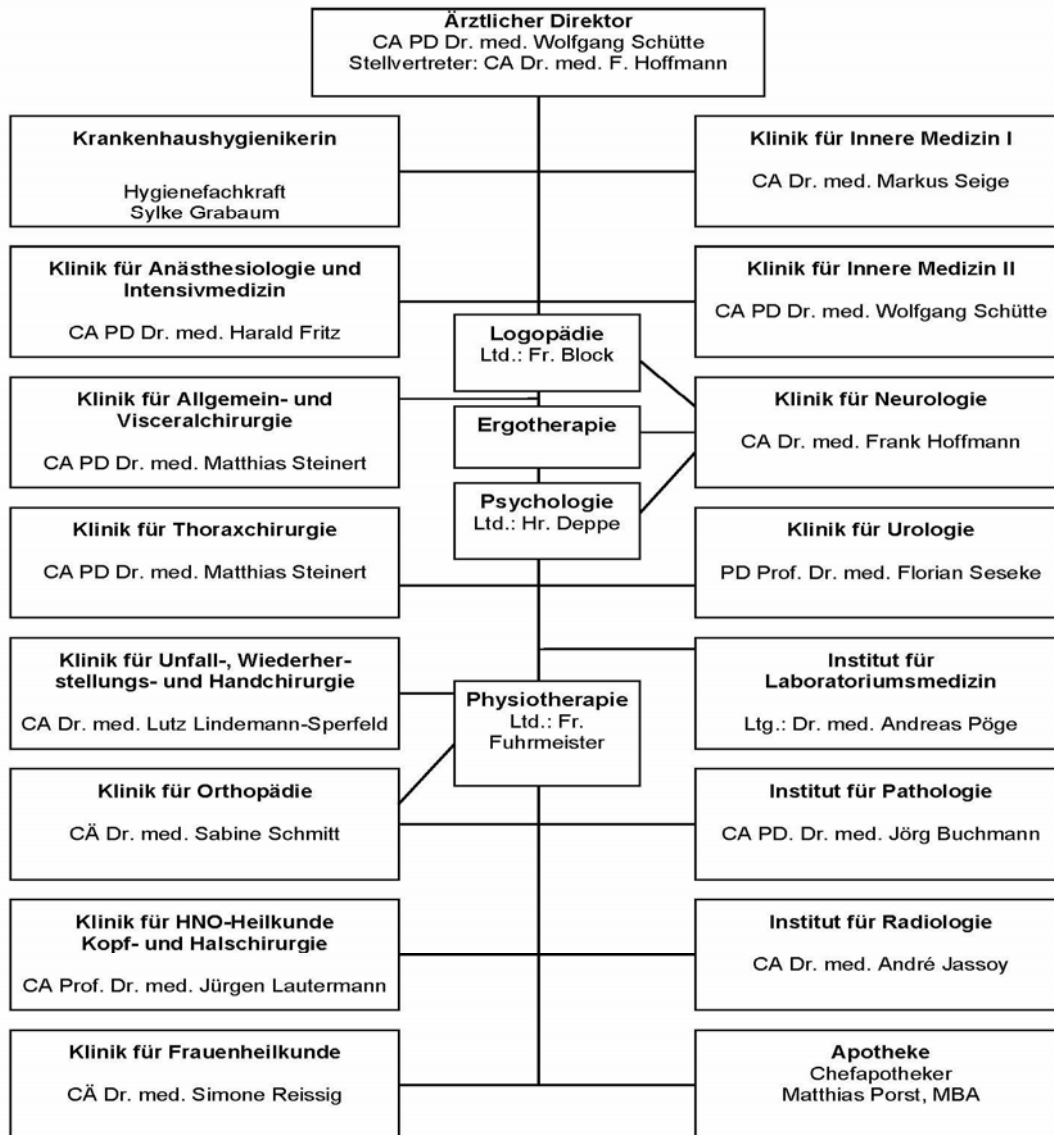

A-7 Regionale Versorgungsverpflichtung für die Psychiatrie

trifft nicht zu / entfällt

Krankenhaus Martha–Maria Halle–Dölau

A-8 Fachabteilungsübergreifende Versorgungsschwerpunkte des Krankenhauses

Nr.	Fachabteilungsübergreifender Versorgungsschwerpunkt:	Fachabteilungen, die an dem Versorgungsschwerpunkt beteiligt sind:	Kommentar / Erläuterung:
VS10	Abdominalzentrum (Magen-Darm-Zentrum)	Klinik für Allgemein- und Visceralchirurgie, Klinik für Innere Medizin I, Klinik für Innere Medizin II-Onkologie, Institute für Radiologie und Pathologie, Psychoonkologie, Uni-Klinik f. Strahlentherapie Halle, Nuklearmediz. Gemeinschaftspraxis Dr. Hein, Dr. Pawelka und C. Orda, Sachsen-Anhaltische Krebsgesellschaft e.V. und Selbsthilfegruppen	Die wöchentlichen interdisziplinären Tumorkonferenzen („Tumorboard“) dienen dazu, Erkrankungen gleichzeitig mit allen behandelnden Fachabteilungen und niedergelassenen Ärzten zu besprechen und abzustimmen. Der Patient erhält so eine an den nationalen und internationalen Leitlinien orientierte und gleichzeitig individuelle abgestimmte Diagnostik und Therapie.
VS00	Chest Pain Unit (CPU)	Klinik für Innere Medizin I, Radiologie, Interdisziplinäre Notaufnahme und die Kardiologische Praxis	Die Gründung und Zertifizierung einer Chest Pain Unit durch die DGK unterstützt wesentlich die unverzügliche Diagnostik von Patienten mit Verdacht auf das Vorliegen eines akuten Koronarsyndroms (ACS) und stellt eine leitliniengerechte Therapie sicher.
VS14	Diabeteszentrum	Klinik für Innere Medizin I in Kooperation mit den Neurologen des Krankenhauses Martha-Maria Halle-Dölau sowie der Gefäßchirurgie des St. Elisabeth und St. Barbara Krankenhauses Halle (Saale) und niedergelassenen Augenärzten und Nephrologen	Akkreditiertes Zentrum im Rahmen des DMP zur Versorgung von Diabetes mellitus Typ 1 und 2: stationäre Versorgung der Stoffwechsellage, Diagnostik, Therapie und Behandlung von Komplikationen des Diabetes mellitus, strukturierte Diabetesschulung, Einstellung auf intensivierete Insulintherapie bzw. Insulinpumpe
VS00	Diagnostik und Behandlung von Schwindelbeschwerden	Klinik für Hals-, Nasen- und Ohrenerkrankungen, Klinik für Neurologie, Klinik für Innere Medizin I, Klinik für Orthopädie	
VS00	Diagnostik und Therapie von Schluckstörungen	Klinik für Neurologie, Klinik für Hals-, Nasen- und Ohrenerkrankungen, Klinik für Unfall-, Wiederherstellungs- und Handchirurgie, Klinik für Innere Medizin I und die Radiologie	

Krankenhaus Martha–Maria Halle–Dölau

Nr.	Fachabteilungsübergreifender Versorgungsschwerpunkt:	Fachabteilungen, die an dem Versorgungsschwerpunkt beteiligt sind:	Kommentar / Erläuterung:
VS23	Inkontinenzzentrum / Kontinenzzentrum	Klinik für Urologie, Gynäkologie, Neurologie integriert im Urologisch-Gynäkologischen Zentrum; siehe auch Urologisch-Gynäkologisches Zentrum	Urodynamik, neurourologische Diagnostik sowie die entsprechende Therapie
VS00	Interdisziplinäre Notaufnahme	Die Interdisziplinäre Notaufnahme in Zusammenarbeit mit allen Fachabteilungen	Die interdisziplinäre Notaufnahme ist an sieben Tagen in der Woche 24 Stunden täglich für alle akut erkrankten und verunfallten Patientinnen und Patienten, die sich selbst vorstellen oder die durch den Rettungsdienst eingewiesen werden, geöffnet. Die effektive interdisziplinäre Zusammenarbeit und die räumliche Nähe zur modernen Röntgenabteilung mit CT und MRT, den Operationssälen, der Intensivstation, der Stroke Unit und den Herzkatheterlabor ermöglicht eine unverzügliche Notversorgung kritischer Erkrankungen.
VS00	Interdisziplinäre Tumorbehandlung	Klinik für Innere Medizin I, Klinik für Innere Medizin II, Klinik für Allgemein- und Visceralchirurgie, Klinik für Thoraxchirurgie, Klinik für Hals-, Nasen-, Ohrenheilkunde, Kopf- und Halschirurgie, Klinik für Frauenheilkunde, Klinik für Anästhesiologie, Intensivmedizin und Schmerztherapie, Klinik für Urologie, Institut für Radiologie, Institut für Pathologie, Strahlentherapie (Kooperationspartner)	Die aufgeführten Abteilungen des Krankenhauses Martha-Maria Halle-Dölau arbeiten seit langer Zeit bereits eng in klinischer Betreuung als auch Forschung zusammen. Die gegenseitigen Konsiliardienste funktionieren reibungslos. Die Abteilungen sind durch eine interdisziplinäre Tumorkonferenz an jedem Montag ab 16:00 Uhr, seit vielen Jahren engagiert. Hieraus resultiert eine effiziente Diagnose/Therapieplanung für zahlreiche Patienten.

Krankenhaus Martha–Maria Halle–Dölau

Nr.	Fachabteilungsübergreifender Versorgungsschwerpunkt:	Fachabteilungen, die an dem Versorgungsschwerpunkt beteiligt sind:	Kommentar / Erläuterung:
VS00	Lungenkrebszentrum	Klinik für Innere Medizin II, Pneumologie und Pneumologische Onkologie im MVZ, Klinik für Thoraxchirurgie, Klinik für Anästhesiologie und Intensivmedizin, Institute für Pathologie und Radiologie unseres Hauses, Nuklearmedizinische Gemeinschaftspraxis Dr. Hein, Dr. Pawelka und C. Orda, Uni-Klinik für Strahlentherapie Halle, Psychoonkologie, Sozialdienst, Sachsen-Anhaltische Krebsgesellschaft e.V., Lungenklinik Ballenstedt und Krankenhaus Bitterfeld	Im Lungenkrebszentrum werden die Patienten gemeinsam durch Pneumologen und Thoraxchirurgen nach den Richtlinien der Deutschen Krebsgesellschaft betreut. Dies garantiert dem Patienten eine umfassende, leitliniengerechte, dem Ausmaß der Erkrankung dienliche Diagnostik und Therapie. Neben onkologischen Krankheitsbildern werden auch benigne Erkrankungen, z. B. unklare pulmonale Läsionen diagnostiziert oder Rippenfellerkrankungen betreut. Medizinische Kompetenz und Wahrnehmung der individuellen Lebenssituation und Befugnisse der Patienten stehen für uns an erster Stelle. Zertifizierung zum Lungenkrebszentrum nach den Richtlinien der Deutschen Krebsgesellschaft 2010.
VS00	Multiple Sklerose- Zentrum	Klinik für Neurologie, Klinik für Innere Medizin II, Institut für Radiologie, Institut für Pathologie, Institut für Labordiagnostik, Klinik für Anästhesiologie, Intensivmedizin und Schmerztherapie	als einzige Akutklinik in Sachsen-Anhalt von der Deutsche Multiple Sklerose Gesellschaft zertifiziert (DMSG)

Krankenhaus Martha–Maria Halle–Dölau

Nr.	Fachabteilungsübergreifender Versorgungsschwerpunkt:	Fachabteilungen, die an dem Versorgungsschwerpunkt beteiligt sind:	Kommentar / Erläuterung:
VS38	Prostatazentrum	Klinik für Urologie in Kooperation mit den Behandlungspartnern: Strahlentherapeutische Praxis Dr. Heider, Institut für Radiologie, Institut für Pathologie, Nuklearmedizinische Gemeinschaftspraxis Dr. Steuber, Dr. Sagner und Dr. Grimm, Onkologie, Psychoonkologie, Klinik für Anästhesiologie, Intensivmedizin und Schmerztherapie	Das Prostatakarzinomzentrum am Krankenhaus Martha-Maria stellt den Zusammenschluss von verschiedenen medizinischen Fachrichtungen zur interdisziplinären optimalen Behandlung des Prostatakarzinoms dar. Es erfolgt außerdem eine enge Kooperation mit allen für die Behandlung des Prostatakarzinoms wichtigen Partnern wie Psychoonkologie, Seelsorge, Sozialdienst, Rehabilitationsmedizin, Selbsthilfegruppe und anderen. Dieser Zusammenschluss ermöglicht eine leitliniengerechte optimale Beratung, Diagnostik, Therapie und Nachsorge des Prostatakarzinoms auf hohem medizinischem und technischem Niveau.
VS00	Regionales Traumazentrum	Klinik für Unfall-, Wiederherstellungs- und Handchirurgie, Klinik für Anästhesie- und Intensivmedizin, Klinik für Hals-, Nasen- und Ohrenheilkunde, Radiologie und die Neurochirurgie der BG-Klinik "Bergmannstrost" Halle	siehe auch B-[2].2 Versorgungsschwerpunkte der Klinik für Unfall-, Wiederherstellungs- und Handchirurgie
VS41	Schlafmedizinisches Zentrum	Klinik für Innere Medizin II, Zusammenarbeit mit der Klinik für Hals-, Nasen- und Ohrenerkrankungen, Kopf- und Halschirurgie (operative Therapie der Schlafapnoe)	Akkreditiert durch die Deutsche Gesellschaft für Schlafforschung und Schlafmedizin (DGSM). siehe auch B-[4].2 Versorgungsschwerpunkte [Klinik für Innere Medizin II]

Krankenhaus Martha–Maria Halle–Dölau

Nr.	Fachabteilungsübergreifender Versorgungsschwerpunkt:	Fachabteilungen, die an dem Versorgungsschwerpunkt beteiligt sind:	Kommentar / Erläuterung:
VS03	Schlaganfallzentrum	Klinik für Neurologie, Institut für Radiologie, Klinik für Innere Medizin I	<p>Seit Nov. 2008 verfügt die Klinik für Neurologie über eine Spezialstation für akute Schlaganfall-Patienten ("Stroke Unit"), die von der Deutschen Schlaganfall-Gesellschaft 03/2009 zertifiziert wurde. Diese leistet mit einem hohen Maß an fachlicher Kompetenz, Multiprofessionalität, hervorragender technischer Ausstattung, aber auch durch menschliche Zuwendung, einen Beitrag zur verbesserten Versorgung von Schlaganfallpatienten in unserer Region. Neben medikamentöser Behandlung sind aktivierende Pflege, Bewegungstherapie, Ergotherapie, Sprach- und Schlucktherapie, neuropsychologische Behandlung sowie die Betreuung durch unseren Sozialdienst sehr wichtige Bestandteile eines umfassenden Betreuungskonzeptes. In unserer Klinik trifft sich einmal wöchentlich die Schlaganfall-Selbsthilfegruppe Halle-Saalkreis.</p>
VS42	Schmerzzentrum	Klinik für Anästhesiologie, Intensivmedizin und Schmerztherapie in Zusammenarbeit mit allen Fachkliniken; Schwerpunktmäßige Zusammenarbeit bei chronischen Schmerzerkrankungen vor allem mit den Kliniken für Neurologie, Orthopädie und Innere Medizin II (Onkologie)	<p>Wichtige Schwerpunkte unserer interdisziplinären schmerztherapeutischen Arbeit sind die Behandlung von akuten und chronischen Schmerzzuständen, die perioperative Akutschmerztherapie sowie die Betreuung von Tumorschmerzpatienten. Seit 2006 ist das Krankenhaus Martha-Maria Halle-Dölau als "Schmerzfreies Krankenhaus" zertifiziert. Es finden klinikweite verbindliche Schmerztherapiestandards Anwendung. 2010 wurden wir als erstes Deutsches Krankenhaus rezertifiziert.</p>

Krankenhaus Martha–Maria Halle–Dölau

Nr.	Fachabteilungsübergreifender Versorgungsschwerpunkt:	Fachabteilungen, die an dem Versorgungsschwerpunkt beteiligt sind:	Kommentar / Erläuterung:
VS00	Urologisch-Gynäkologisches Zentrum	Klinik für Urologie, Klinik für Gynäkologie, Klinik für Neurologie (neurourologische Diagnostik)	Störungen der Blasenfunktion, wie z.B. Harninkontinenz, ggf. in Kombination mit Beckenbodenschwäche, können die Lebensqualität erheblich beeinträchtigen. Allerdings muss sich niemand damit abfinden und dauerhaft darunter leiden. Erst eine zweifelsfreie Diagnosestellung ermöglicht eine erfolgreiche Therapie. Beides erfordert fundierte Kenntnisse auf urologischem und gynäkologischem Fachgebiet. Unser Urologisch-Gynäkologisches Zentrum bietet Ihnen deshalb ein im Raum Halle neues interdisziplinäres Konzept, sowohl für ambulante Untersuchungen und Beratung, als auch für die stationäre Behandlung.
VS00	Weaningzentrum	Klinik für Innere Medizin I, Klinik für Innere Medizin II, Klinik für Neurologie, Klinik für Thoraxchirurgie, Logopädie und Physiotherapie	Seit 1999 werden tracheotomierte und langzeitbeatmete Patienten von externen und eigenen Intensivstationen übernommen. Durch ein strukturiertes Konzept kann bei ca. 60% der Patienten die invasive Beatmung beendet werden. Die Lebensqualität, das Rehabilitationspotential und die Mobilität werden so deutlich verbessert.
VS00	Zentrum für Heimbeatmung	Klinik für Innere Medizin I, Klinik für Innere Medizin II, Klinik für Neurologie, Logopädie, Physiotherapie	Therapie von Patienten mit chronischer Atemmuskulärschwäche. Einstellung auf eine Heimbeatmung folgender Krankheitsbilder wie: COPD, Obesitas-Hypoventilations-Syndrom, Kyphoskoliose, neuromuskuläre Erkrankungen, Mukoviszidosen, Therapiekontrolle und Notfallmanagement.

Krankenhaus Martha–Maria Halle–Dölau

Nr.	Fachabteilungsübergreifender Versorgungsschwerpunkt:	Fachabteilungen, die an dem Versorgungsschwerpunkt beteiligt sind:	Kommentar / Erläuterung:
VS49	Zentrum für Orthopädie und Unfallchirurgie	Klinik für Unfall-, Wiederherstellungs- und Handchirurgie, Klinik für Orthopädie	<p>Die Kliniken für Orthopädie und für Unfall-, Wiederherstellungs- und Handchirurgie haben sich in einem Zentrum zusammengeschlossen, um bei der Versorgung von Patienten mit sämtlichen Erkrankungen des Bewegungsapparates eng miteinander zu kooperieren. Es werden ärztliche Spezialisten vorgehalten für Erkrankungen der Wirbelsäule, Füße, Hände, Schultern, Ellenbogen, Knie und Hüfte. In diesem spezialisierten Zentrum können die Gesamtheit aller Knochen- und Weichteilerkrankungen kompetent behandelt werden. Ein besonderer Schwerpunkt liegt in der Betreuung und Behandlung von Patienten mit Osteoporose. In unserem Haus steht außerdem eine leistungsstarke Physiotherapie (Krankengymnastik/Physikalische Therapie) zur Verfügung. Das Zentrum verfügt über ein überregionales Einzugsgebiet. Zertifizierung als Regionales Traumazentrum 2011.</p>

Krankenhaus Martha–Maria Halle–Dölau

A-9 Fachabteilungsübergreifende medizinisch-pflegerische Leistungsangebote des Krankenhauses

Nr.	Medizinisch-pflegerisches Leistungsangebot:	Kommentar / Erläuterung:
MP01	Akupressur	Gehört zum Leistungsspektrum der physiotherapeutischen Abteilung.
MP03	Angehörigenbetreuung/-beratung/-seminare	Angehörige werden bei Bedarf durch den Pflegedienst, durch die Mitarbeiterinnen des Sozialdienstes (siehe auch MP 63 Sozialdienst) oder der Krankenhausseelsorge (siehe Seelsorge) betreut. Bei der Behandlung von Kindern, insbesondere bei HNO-Erkrankungen und bei orthopädischer Behandlung, erhalten die Eltern die Möglichkeit der Unterbringung im Patientenzimmer. Anleitung und Beratung erhalten Patienten und ihre Angehörigen auch durch speziell geschultes Pflegepersonal (sowie Mitarbeiter kooperierender Firmen); z.B. durch Ernährungsberaterinnen, Inkontinenzberatung, Stomaberatung, Schmerzschwestern (ausgebildete Pain Nurse), MS-Schwestern (Multiple Sklerose Nurse), Wundberaterinnen und Diabetesberaterinnen.
MP54	Asthmaschulung	im Rahmen der stationären Behandlung
MP04	Atemgymnastik/-therapie	Atemgymnastik gehört zum Leistungsspektrum der Abteilungen Physiotherapie und Logopädie und wird in Kooperation mit den Fachkräften des Pflegedienstes vorrangig in den einzelnen Kliniken zur Behandlung bestimmter Erkrankungen sowie vor und nach Operationen geleistet.
MP55	Audiometrie/Hördiagnostik	Wird im Funktionsbereich der Hals-Nasen-Ohrenklinik durch geschultes Personal (Audiometrieassistenten) durchgeführt.
MP06	Basale Stimulation	Die basale Stimulation gehört zu den Grundprinzipien unseres pflegerischen Handelns. Sie geschieht in enger Zusammenarbeit mit der Physio- und der Ergotherapie.
MP00	Beratung/Betreuung durch Sozialarbeiter und Sozialarbeiterinnen	Drei erfahrene und gut ausgebildete Sozialarbeiterinnen stehen den Patientinnen und Patienten zur Beratung, Betreuung und Anleitung zur Verfügung. Hier werden Patienten sowie Angehörige bei Fragen zu der ambulanten und stationären Nachsorge (Pflegedienste, Heil- und Hilfsmittel, Kurzzeitpflegen, Pflegeheime, Hospize) unterstützt. Weiterhin gibt es Hilfestellungen bei der Einleitung von RehaMaßnahmen (Anschlussheilbehandlungen, Frührehabilitationen, geriatrische Reha), bei der Beantragung sozialrechtlicher Ansprüche (Pflegeversicherung, Sozialhilfe, Kinder- und Jugendhilfe, Schwerbehindertenrecht, Rentenfragen, Betreuungsverfahren) und bei der Vermittlung zu speziellen Beratungsstellen (Sucht- Krebs- und Krisenberatung).

Krankenhaus Martha–Maria Halle–Dölau

Nr.	Medizinisch-pflegerisches Leistungsangebot:	Kommentar / Erläuterung:
MP09	Besondere Formen/Konzepte der Betreuung von Sterbenden	Im Krankenhaus gibt es einen Abschiedsraum. Auf Wunsch werden die Angehörigen von unseren Seelsorgern spirituell begleitet. Mehrere Mitarbeiter unseres Hauses verfügen über eine im Hospiz erworbene Palliativausbildung. Für das Pflegepersonal gibt es einen hauseigenen Pflegestandard zur Betreuung Sterbender. Außerdem finden für unsere Mitarbeiter regelmäßig Fortbildungen zu Themen der Palliativmedizin statt.
MP10	Bewegungsbad/Wassergymnastik	Im Bereich der physikalischen Therapie steht ein großzügiges Therapiebecken zur Verfügung. Es werden folgende Leistungen angeboten: Wassergymnastik, Babyschwimmen, Schwangerenschwimmen, Kleinkindschwimmen, Diabetikerschwimmen, Orthopädisches Schwimmen, Unterwassermassage, Krankengymnastik im BWB und Prävention Aquagymnastik.
MP11	Bewegungstherapie	Bewegungstherapie spielt im Leistungsspektrum der Abteilung Physiotherapie eine zentrale Rolle.
MP12	Bobath-Therapie (für Erwachsene und/oder Kinder)	Spezielle Form der Krankengymnastik; Sowohl die physio- als auch die ergotherapeutische Abteilung sowie die Pflege arbeiten mit den Möglichkeiten der Bobath-Therapie. Die Behandlung ermöglicht es, gestörte oder fehlende Bewegungen und Funktionen anzubahnen und zu fördern. Sie wird vor allem im Bereich unserer Neurologischen Klinik durchgeführt. Spezielle Schulungen und Kurse für das Personal werden in unserem Weiterbildungsinstitut angeboten und genutzt.
MP14	Diät- und Ernährungsberatung	Diät- und Ernährungsberatung wird fachspezifisch von der Diabetes-Abteilung sowie von der Dysphagie-Ambulanz angeboten. Fachabteilungsübergreifend werden die Mitarbeiter des Pflegedienstes regelmäßig zu Fragen der Diät- und Ernährungsberatung geschult. Orientiert am Expertenstandard "Ernährungsmanagement in der Pflege", wurde vom Pflegedienst ein hauseigener Standard entwickelt. Auf Station 41 (Schwerpunkt Behandlung Diabetes mellitus) sind ausgebildete Diätassistenten und –berater im Einsatz. Hostessen erfragen täglich die Patientenwünsche und sind kompetente Berater.
MP00	Elektrotherapie	In der physiotherapeutischen Abteilung werden folgende Elektrotherapien angewendet z. B. Mittelfrequente Ströme, Hochfrequenztherapie, Galvanische Ströme, Ultrareizstrom, Exponentialstrom, Wärmetherapie, Ultraschalltherapie, Kryotherapie und TENS.

Krankenhaus Martha–Maria Halle–Dölau

Nr.	Medizinisch-pflegerisches Leistungsangebot:	Kommentar / Erläuterung:
MP15	Entlassungsmanagement/Brückenpflege/ Überleitungspflege	Im Bereich des Pflegedienstes werden Standards für das koordinierte Entlassungsmanagement entwickelt und umgesetzt. Es gibt im Entlassungsmanagement eine Zusammenarbeit und Kooperation mit verschiedenen Einrichtungen in Halle (Marthahaus, Stadtmission). Außerdem wurde ein Überleitungsbogen entwickelt, um die Überleitungspflege/das Entlassungsmanagement zu erleichtern und zu verbessern. Die Pflegedienstleitung arbeitet mit dem Sozialdienst eng zusammen.
MP16	Ergotherapie/Arbeitstherapie	Die Ergotherapie ist eine Abteilung der Klinik für Neurologie, die in Einzelfällen auch Patienten aus anderen Kliniken zur Verfügung steht.
MP00	Ethikberatung/Ethische Fallbesprechung	Im Krankenhaus Martha-Maria Halle-Dölau gibt es eine Arbeitsgruppe Ethik zur Beratung grundlegender ethischer Aspekte der Krankenhausarbeit sowie zur Beurteilung medizinischer Krisensituationen in konkreten Einzelfällen. Die Arbeitsgruppe Ethik besteht aus verschiedenen Berufsgruppen: Ärztlicher Dienst, Pflegedienst, Seelsorge und Geschäftsführung und der Pflege.
MP18	Fußreflexzonenmassage	Ist ein Angebot der Abteilung Physiotherapie im Rahmen der ambulanten Behandlung.
MP00	Handtherapie	Die physiotherapeutischen Abteilung verfügt über einen speziellen Handtherapieraum zur Krankengymnastik, Krankengymnastik mit und ohne Geräten sowie Unterarmbewegungsbad, spezielle Handtherapie und Kryotherapie.
MP21	Kinästhetik	Weiterbildungen in dieser Thematik erfolgen in Grund- bzw. Aufbaukursen in unserem Weiterbildungsinstitut. Regelmäßig werden Mitarbeiter unseres Hauses geschult, um das Wissen über Kinästhetik in der Praxis anzuwenden. Kinästhetik ist fester Bestandteil in der jährlichen Fortbildungsplanung der Pflegenden.
MP22	Kontinenztraining/Inkontinenzberatung	Kontinenztraining und Inkontinenzberatung wird durch die Klinik für Urologie und die Klinik für Frauenheilkunde in Kooperation mit der Abteilung Physiotherapie und der Klinik für Neurologie in Zusammenarbeit mit der Pflege geleistet. Die Beratung und Schulung erfolgt durch Kooperationspartner vor Ort auf Station und überleitend auch nach der Entlassung.
MP24	Manuelle Lymphdrainage	Die Lymphdrainage gehört zum Leistungsspektrum der physiotherapeutischen Abteilung.
MP25	Massage	Massagen gehören zum Leistungsspektrum der physiotherapeutischen Abteilung.
MP26	Medizinische Fußpflege	Auf Nachfrage der Patienten kann eine mobile Fußpflege vom Stationspersonal angefordert werden. Es handelt sich um eine Selbstzahlerleistung.

Krankenhaus Martha–Maria Halle–Dölau

Nr.	Medizinisch-pflegerisches Leistungsangebot:	Kommentar / Erläuterung:
MP29	Osteopathie/Chiropraktik/Manualtherapie	Gehört zum Leistungsspektrum der physiotherapeutischen Abteilung.
MP32	Physiotherapie/Krankengymnastik als Einzel- und/oder Gruppentherapie	U. a. Wirbelsäulengymnastik, neurologische Gruppentherapie, Trampolintherapie, Entspannungstherapie nach Jakobson, Wochenbettgymnastik, Beckenbodengymnastik, Rückenschule, Fahrradergometertraining, Laufbandtherapie, Gleichgewichtsschulung, Gangschule mit und ohne Barren, Training an Klein- und Großgeräten, Bewegungstraining für Diabetikergruppen, Herz- und Fitnesstraining, Hockergymnastik als auch orthopädische Hüft-/ und Knie- TEP Gruppen. Über das gesamte Leistungsspektrum der Abteilung Physiotherapie können sich Patientinnen und Patienten auf unserer Webseite oder über einen speziellen Flyer informieren.
MP33	Präventive Leistungsangebote/Präventionskurse	z. B. für die Raucherentwöhnung erhalten Patienten spezielle Beratungsangebote. Es werden auch von den Krankenkassen anerkannte Raucherentwöhnungskurse angeboten. Daneben bieten wir über die Physiotherapie weitere Präventionsprogramme an, u.a. Rückenschule und Nordic Walking. Über das gesamte Leistungsspektrum der Abteilung Physiotherapie können sich Patientinnen und Patienten auf unserer Webseite oder über einen speziellen Flyer informieren.
MP60	Propriozeptive neuromuskuläre Fazilitation (PNF)	Spezielle Form der Krankengymnastik im Rahmen der stationären als auch ambulanten Behandlung.
MP34	Psychologisches/psychotherapeutisches Leistungsangebot/ Psychosozialdienst	Für die psychologische Diagnostik, Beratung und Therapie sind drei Diplompsycholog/Inn/en beschäftigt. Für neurologische Patienten wird eine umfangreiche Leistungsdiagnostik angeboten, die sich z. B. auf Gedächtnisfunktionen, Aufmerksamkeit und sogenannte exekutive Funktionen bezieht. Bei psychischen Erkrankungen, bei psychosomatischen Beschwerden und bei der Krankheitsverarbeitung werden diagnostische und therapeutische Angebote gemacht. Bei den multimodalen Schmerztherapien arbeiten die Psychologen intensiv mit. Es wurde ein Psychoedukatives Training für Multiple Sklerose-Patienten entwickelt und evaluiert. Patienten mit Schlaganfällen und von den Intensivstationen werden bei Bedarf mitbetreut. Für Patienten mit onkologischen Erkrankungen besteht die Möglichkeit einer Beratung und Betreuung durch unsere speziell dafür weitergebildete Psychoonkologin.
MP00	Pysiotherapeutische Einzeltherapien	Die physiotherapeutische Abteilung führt folgende Anwendungen in Einzeltherapieräumen durch: Lymphdrainage, Manuelle Therapie, Triggerpunktbehandlung, Säuglingsbehandlung, klassische Massagen, Bindegewebsmassagen, Segmentmassagen, Periostmassagen, Akupressurbehandlung, Craniosacrale Therapie, Osteopathie, Atemtherapie, Kinesiotape, neurologisches Training (im Stehpult, Laufbandtraining, Ergometertraining und Therapiemaster), neurophysiologische Krankengymnastik (Bobath, Vojta, PNF).

Krankenhaus Martha–Maria Halle–Dölau

Nr.	Medizinisch-pflegerisches Leistungsangebot:	Kommentar / Erläuterung:
MP35	Rückenschule/Haltungsschulung/ Wirbelsäulengymnastik	Gehört zum Leistungsspektrum der physiotherapeutischen Abteilung. Gesundheitsfördernde Maßnahmen als Angebote der Abt. Physiotherapie Prävention wie Rückenschule, Wirbelsäulengymnastik, Nordic Walking und Entspannungstechniken.
MP37	Schmerztherapie/-management	Schwerpunkte unserer interdisziplinären schmerztherapeutischen Arbeit sind die Behandlung von akuten und chronischen Schmerzzuständen, die perioperative Akutschmerztherapie sowie die Betreuung von Tumorschmerzpatienten inklusive der palliativmedizinischen Behandlung. Wir sind 2010 für unsere qualifizierte Schmerztherapie sowohl im operativen als auch im konservativen Bereich rezertifiziert worden. In unserem Haus sind speziell für die Behandlung des Schmerzes ausgebildete Pain Nurses tätig. Bei den multimodalen Schmerztherapien arbeiten auch unsere Psychologen intensiv mit. Es finden regelmäßig Personalschulungen zum Thema Schmerz statt.
MP00	Schwangerschaftsgymnastik/-schwimmen	Ist ein Angebot der Abteilung Physiotherapie im Rahmen der ambulanten Behandlung als Selbstzahlerleistung.
MP00	Seelsorge	Ihnen und Ihren Angehörigen stehen für Gespräche Seelsorger zur Verfügung. Oft tut ein offenes Ohr gut. Sie begegnen den Seelsorgern auf den Stationen.
MP63	Sozialdienst	Unsere erfahrenen Mitarbeiterinnen des Sozialdienstes beraten und betreuen Sie in allen Fragen der klinischen Nachsorge und Nachbetreuung. Hier werden Patienten sowie Angehörige bei Fragen zu der ambulanten und stationären Nachsorge (Pflegedienste, Heil- und Hilfsmittel, Kurzzeitpflegen, Pflegeheime, Hospize) unterstützt. Weiterhin gibt es Hilfe bei der Einleitung von RehaMaßnahmen (Anschlussheilbehandlungen, Frührehabilitationen, geriatrische Rehabilitation), bei der Beantragung sozialrechtlicher Ansprüche (Pflegeversicherung, Sozialhilfe, Kinder- und Jugendhilfe, Schwerbehindertenrecht, Rentenfragen, Betreuungsverfahren) und bei der Vermittlung an spezielle Beratungsstellen (Sucht- Krebs- und Krisenberatung). Die Büros des Sozialdienstes finden Sie im Hauptfoyer.
MP64	Spezielle Angebote für die Öffentlichkeit	z. B. Tag der offenen Tür, Vorträge im Rahmen der Vortragsreihe "Ihrer Gesundheit zuliebe", Vorträge und Informationsveranstaltungen (auch mit Schulklassen), Führungen, Gottesdienste, Nacht der Berufe (Vorstellung von verschiedenen Ausbildungsrichtungen).
MP39	Spezielle Angebote zur Anleitung und Beratung von Patienten und Patientinnen sowie Angehörigen	z. B. Die Beratung zur Sturzprophylaxe als ambulante Leistung; Anleitung und Beratung von Patienten und Angehörigen durch speziell geschultes Pflegepersonal sowie Mitarbeiter kooperierender Firmen z.B. durch Ernährungsberaterinnen, Inkontinenzberatung, Stomaberatung, Schmerzschwestern (ausgebildete Pain Nurse), Multiple Sklerose Nurse und Wundberaterinnen.

Krankenhaus Martha–Maria Halle–Dölau

Nr.	Medizinisch-pflegerisches Leistungsangebot:	Kommentar / Erläuterung:
MP05	Spezielle Angebote zur Betreuung von Säuglingen und Kleinkindern	Die Abteilung für Physiotherapie bietet regelmäßige Kurse für Babyschwimmen an. Ein modernes Therapiebecken steht dafür im Haus zur Verfügung. Vojta und Bobath für Kinder auf Rezept.
MP40	Spezielle Entspannungstherapie	z. B. Spezielle Entspannungstherapie nach Jakobson im Rahmen der ambulanten und stationären Behandlung durch Physiologen und Ergotherapeuten.
MP13	Spezielles Leistungsangebot für Diabetiker und Diabetikerinnen	Akkreditiertes Zentrum im Rahmen des DMP zur Versorgung von Diabetes mellitus Typ 1 und 2: Den Patienten steht ein modernes Schulungszentrum und eine spezielle Küche für Diabetiker zur Verfügung. Daneben besteht eine enge Zusammenarbeit mit der Physiotherapie unseres Hauses. Angeboten werden u.a. Aquafitness und Nordic Walking siehe auch A.8. Auf Station 41 sind ausgebildete Diätassistenten und –berater im Einsatz.
MP66	Spezielles Leistungsangebot für neurologisch erkrankte Personen	Insbesondere für neurologische Patienten wird eine umfangreiche Leistungsdiagnostik angeboten, die sich z. B. auf Gedächtnisfunktionen, Aufmerksamkeit und sogenannte exekutive Funktionen bezieht. Bei psychischen Erkrankungen, bei psychosomatischen Beschwerden und bei der Krankheitsverarbeitung werden diagnostische und therapeutische Angebote gemacht. Logopädie: Enge Zusammenarbeit mit Firmen für elektronische Kommunikation; Medizinische Ernährung: Zusammenarbeit mit Firmen, Berechnung Kalorienbedarf und Beratungsgespräche; Dysphagienetzwerk mit den Kliniken für Innere Medizin, HNO, Unfall-, Wiederherstellungs- und Handchirurgie sowie Neurologie; Physiotherapie: Krankengymnastik z. B. Bobath, Vojta, PNF, Stehtisch und Laufband.
MP42	Spezielles pflegerisches Leistungsangebot	Unsere Pain Nurses (Schmerزشwestern) beraten und schulen in Kooperation mit dem Stationsdienst Patienten, die unter Schmerzen leiden. Ziel ist es, Schmerzen zu lindern bzw. zu stillen. Spezielle pflegerische Angebote gibt es zudem im Bereich der Beatmung und der Kardiologie. Die Beratung und Schulung unserer Patienten erfolgt durch speziell ausgebildetes Personal (z.B. Stomaberater, Wundberater, Ernährungsberater, Diabetesberater). Pflegendende mit Palliativ Care Ausbildung kommen zum Einsatz. Es werden Pflegevisiten durchgeführt.
MP44	Stimm- und Sprachtherapie/Logopädie	Stimm-, Sprech-, Sprach- und Schlucktherapie stationär; Sprechstunde für Patienten mit Ess- und Schluckstörungen tgl. vormittags nach tel. Absprache; Schluckstörungen: 3x wöchentlich Videofluoroskopie sowie 3x wöchentlich Rhinolaryngoskopie; Dysphagiesprechstunde: montags gemeinsam mit der Klinik für HNO
MP45	Stomatherapie/-beratung	Für die Stomabehandlung steht ausgebildetes Fachpersonal zur Verfügung. Stomaberatung erfolgt durch eine zertifizierte Stomaberaterin.

Krankenhaus Martha–Maria Halle–Dölau

Nr.	Medizinisch-pflegerisches Leistungsangebot:	Kommentar / Erläuterung:
MP00	Therapiemasterraumbehandlungen	In der physiotherapeutischen Abteilung gibt es einen Therapiemasterraum für Krankengymnastik im Schlingentisch, Krafttraining in der offenen und geschlossenen Kette, Entspannungstherapie mit und ohne Wärmebehandlung, manuellen Therapie sowie Extensions- und Traktionstherapie.
MP47	Versorgung mit Hilfsmitteln/Orthopädietechnik	Im Rahmen der stationären Versorgung.
MP67	Vojtatherapie für Erwachsene und/oder Kinder	Spezielle Form der Krankengymnastik, gehört zum Leistungsspektrum der physiotherapeutischen Abteilung.
MP48	Wärme- und Kälteanwendungen	Behandlung unter Anwendung von Wärme und Kälte gehören zum Leistungsspektrum der physiotherapeutischen Abteilung sowie der nichtmedikamentösen Schmerztherapie in der Pflege.
MP00	Wirbelsäulengymnastik	Gehört zum Leistungsspektrum der physiotherapeutischen Abteilung.
MP51	Wundmanagement	Der Pflegedienst arbeitet nach klaren Standards zur Pflege und Behandlung chronischer Wunden sowie zur Dekubitus-Prophylaxe. Acht ausgebildete Wundexperten stehen für fachliche Beratung zur Verfügung.
MP52	Zusammenarbeit mit/Kontakt zu Selbsthilfegruppen	Die Mitarbeiter des Sozialdienstes sowie die Mitarbeiter der betreffenden Kliniken vermitteln Kontakte zu Beratungsstellen und Selbsthilfegruppen.
MP68	Zusammenarbeit mit Pflegeeinrichtungen/Angebot ambulanter Pflege/Kurzzeitpflege	Die Mitarbeiter des Sozialdienstes unterstützen Sie in allen Fragen der klinischen Nachsorge und Nachbetreuung. Dazu gehören insbesondere die medizinische Rehabilitation, die Vermittlung häuslicher Krankenpflege oder die Aufnahme in ein Seniorenheim. Im Rahmen des Entlassungsmanagements gibt es eine enge Zusammenarbeit mit den Pflegeeinrichtungen.

A-10 Allgemeine nicht-medizinische Serviceangebote des Krankenhauses

Nr.	Serviceangebot:	Kommentar / Erläuterung:
SA43	Abschiedsraum	Ein Abschiedsraum kann von Angehörigen genutzt werden.
SA01	Aufenthaltsräume	In der warmen Jahreszeit laden die Balkone und der Park zum Verweilen ein. Im Haus stehen die Cafeteria, das Bistro mit Außenbereich und die Aufenthaltsbereiche auf den Stationen den Patienten und Besuchern zur Verfügung.
SA12	Balkon/Terrasse	Je nach Lage sind ein Teil unserer Patientenzimmer mit Balkon oder Terrasse ausgestattet.

Krankenhaus Martha–Maria Halle–Dölau

Nr.	Serviceangebot:	Kommentar / Erläuterung:
SA55	Beschwerdemanagement	Sie stehen als Patient im Mittelpunkt unserer Leistungen. Deshalb legen wir großen Wert auf Ihr Urteil. Nutzen Sie neben Gesprächen mit den zuständigen Mitarbeitern auch die Briefkästen auf den Stationen, um uns Ihre Meinung mitzuteilen. Darüber hinaus führen wir regelmäßige Patientenbefragungen durch. Mit Ihrer Teilnahme geben Sie uns die Chance, eventuelle Schwachstellen in unserem Krankenhaus zu erkennen und zu verbessern.
SA39	Besuchsdienst/"Grüne Damen"	Diese ehrenamtlichen Helfer sind an ihrer hellgrünen Dienstkleidung zu erkennen. Die grünen Damen und Herren gehören der ökumenischen Krankenhaushilfe an. Sie bieten Ihnen auf Wunsch Gespräche an, erledigen kleine Handreichungen für Sie und begleiten Sie auf einem Spaziergang durch das Haus oder unseren schönen Park.
SA22	Bibliothek	Die Patientenbibliothek im Foyer des Haupthauses bietet Ihnen ein reichhaltiges Literaturangebot. Wenn Sie aus gesundheitlichen Gründen nicht selbst Bücher ausleihen können, bringt Ihnen unser mobiler Bibliothekservice Literatur direkt in Ihr Patientenzimmer. Den Tourenplan entnehmen Sie bitte den Hinweistafeln auf den Stationen.
SA23	Cafeteria	Die Cafeteria und das Bistro stehen Ihnen und Ihren Besuchern für das leibliche Wohl zur Verfügung.
SA44	Diät-/Ernährungsangebot	Diät- und Ernährungsberatung wird fachspezifisch von der Diabetes-Abteilung sowie von der Dysphagie-Ambulanz angeboten. Fachabteilungsübergreifend werden die Mitarbeiter des Pflegedienstes regelmäßig zu Fragen der Diät- und Ernährungsberatung geschult.
SA41	Dolmetscherdienste	Dolmetscherdienste werden bei Bedarf durch die Stationsleitung angefordert.
SA02	Ein-Bett-Zimmer	Können wir Ihnen als Privatpatient oder als Wahlleistung je nach Verfügbarkeit anbieten, verbunden mit dem Angebot eines Servicepaketes (Presseartikel, Handtücher, Menüplan u.a).
SA03	Ein-Bett-Zimmer mit eigener Nasszelle	Können wir Ihnen als Privatpatient oder als Wahlleistung je nach Verfügbarkeit anbieten.
SA13	Elektrisch verstellbare Betten	Sind in vielen Klinikbereichen bereits vorhanden.
SA40	Empfangs- und Begleitdienst für Patienten und Patientinnen sowie Besucher und Besucherinnen	Unser ehrenamtlicher Begleitdienst gehört der ökumenischen Krankenhaushilfe an und ist Ihnen und Ihrem Besuch gern behilflich.
SA24	Faxempfang für Patienten und Patientinnen	Über das zentrale Faxgerät (0345 559-1520) an der Rezeption können auch Patienten Faxe empfangen.
SA14	Fernsehgerät am Bett/im Zimmer	Alle Zimmer sind mit Fernsehgeräten ausgestattet, die durch die Fa. Siemens Enterprise Communication betrieben werden. Auf Kanal 9 können Sie den hauseigenen Klinik-Info-Kanal empfangen.

Krankenhaus Martha–Maria Halle–Dölau

Nr.	Serviceangebot:	Kommentar / Erläuterung:
SA49	Fortbildungsangebote/Informationsveranstaltungen	z. B. Tag der offenen Tür, Vorträge im Rahmen der Vortragsreihe "Ihrer Gesundheit zuliebe", Informationsveranstaltungen, Führungen, Gottesdienste
SA20	Frei wählbare Essenszusammenstellung (Komponentenwahl)	Ihr Gesundheitsprozess soll durch abwechslungsreiche Ernährung unterstützt werden. Die Mitarbeiter der Fa. Klüh nehmen täglich Ihre Essenswünsche entgegen. Wenn vom Arzt nichts anderes verordnet wurde, können Sie täglich zwischen 3 Mittagmenüs sowie Früh und Abend frei auswählen.
SA26	Frisiersalon	Der Friseur-Salon ist werktags im Wechsel von 8 bis 16 Uhr bzw. 10 bis 18 Uhr für Patienten und Besucher geöffnet.
SA48	Geldautomat	In der Eingangszone des Hauptfoyers steht Ihnen ein Geldautomat der Sparkasse zur Verfügung.
SA46	Getränkeautomat	Getränkeautomaten befinden sich in der Notaufnahme und im „Neuen Bettenhaus“ in der untersten Etage.
SA27	Internetzugang	auf Anfrage möglich
SA28	Kiosk/Einkaufsmöglichkeiten	Das Bistro bietet neben kleinen Speisen, kalten und warmen Getränken auch Dinge des persönlichen Bedarfs, Kopfhörer und kleine Geschenke. Direkt vor dem Haupteingang befindet sich ein Blumengeschäft mit Parkmöglichkeiten. Bus- und Straßenbahnkarten gibt es an der Rezeption.
SA29	Kirchlich-religiöse Einrichtungen	Die Dietrich-Bonhoeffer-Kapelle am Zentraleingang steht allen Patienten und Besuchern Tag und Nacht zum Gebet und zur Einkehr zur Verfügung.
SA30	Klinikeigene Parkplätze für Besucher und Besucherinnen sowie Patienten und Patientinnen	Ein großer, ausgeschilderter Parkplatz befindet sich in unmittelbarer Nähe unseres Krankenhauses.
SA21	Kostenlose Getränkebereitstellung	Unseren Patienten steht kostenlos Mineralwasser, Kaffee und Tee auf den Stationen zur Verfügung.
SA31	Kulturelle Angebote	Der Freundes- und Förderkreis ist Teil der Martha-Maria-Stiftung und sorgt für kulturelle Angebote in unserem Haus. Dazu gehören Ausstellungen von Künstlern aus der Region und gelegentliche Konzerte. Das Krankenhaus Martha-Maria veranstaltet jährlich ein großes Kinderfest.
SA32	Maniküre/Pediküre	Wenn Sie eine Fußpflege wünschen, gibt Ihnen das Stationspersonal gerne weitere Auskünfte.
SA51	Orientierungshilfen	Im Krankenhaus ist ein Wegweisersystem angebracht, das Ihnen helfen soll, sich problemlos zurechtzufinden. Sollten Sie dennoch Orientierung benötigen, fragen Sie einfach die Angestellten des Hauses, die Sie an ihrer Berufskleidung oder den Namensschildern erkennen.
SA33	Parkanlage	Für kleine Spaziergänge und zum Verweilen steht unseren Patienten und Besuchern eine großzügige Parkanlage zur Verfügung. Sie schließt sich südlich an das Klinikgelände an.

Krankenhaus Martha–Maria Halle–Dölau

Nr.	Serviceangebot:	Kommentar / Erläuterung:
SA00	Patienten- und Angehörigeninformation	Weitere Hinweise zu allgemeinen nicht-medizinischen Serviceangeboten unseres Krankenhauses finden Sie unter: www.martha-maria.de/krankenhaus-halle/ihr-aufenthalt .
SA52	Postdienst	Am Haupttor finden Sie einen Briefkasten der Deutschen Post. Wenn Sie selbst nicht in der Lage sind ihn zu nutzen, werden das die Mitarbeiter unseres Hauses für Sie erledigen. Post für Patienten wird selbstverständlich direkt zugestellt.
SA34	Rauchfreies Krankenhaus	Wir bitten die Raucher um Verständnis, dass das gesamte Krankenhaus rauchfreie Zone ist. Rauchen ist nur an den dafür vorgesehenen und ausgewiesenen Raucherinseln erlaubt.
SA06	Rollstuhlgerechte Nasszellen	In unseren bereits modernisierten Klinikbereichen sind alle Nasszellen behinderten- und rollstuhlgerecht ausgebaut.
SA17	Rundfunkempfang am Bett	Die Fa. Siemens Enterprise Communication stellt den Rundfunkempfang für die Patienten zur Verfügung, der über Kopfhörer empfangen werden kann.
SA36	Schwimmbad/Bewegungsbad	Im Bereich der physikalischen Therapie steht auch ein großzügiges Therapiebecken zur Verfügung. Es werden folgende Leistungen angeboten: Wassergymnastik, Babyschwimmen, Schwangerenschwimmen, Kleinkindschwimmen, Diabetikerschwimmen, Orthopädisches Schwimmen, Unterwassermassage und Krankengymnastik im Bewegungsbad.
SA42	Seelsorge	Unsere Krankenhaus-Seelsorger stehen Ihnen als ausgebildete Fachleute zur Verfügung.
SA00	Sozialdienst	Die Mitarbeiterinnen des Sozialdienstes unterstützen Sie in allen Fragen der klinischen Nachsorge und Nachbetreuung. Dazu gehören insbesondere die medizinische Rehabilitation, Vermittlung häuslicher Krankenpflege und Kurzzeitpflege, Aufnahme in ein Senioren- oder Seniorenpflegeheim, Einkommensansprüche (Lohnfortzahlung/Krankengeld), Organisation von Heil- und Hilfsmitteln sowie die Kontaktvermittlung zu Beratungsstellen/Selbsthilfegruppen. Das Büro des Sozialdienstes finden Sie im Hauptfoyer.
SA37	Spielplatz/Spielecke	Der Spielplatz im Westteil des Klinikgeländes lädt die Kinder zum Toben, Turnen und Klettern ein.
SA54	Tageszeitungsangebot	Tageszeitungen und andere Presseartikel erhalten Sie in unserem Bistro.
SA08	Teeküche für Patienten und Patientinnen	Können von unseren Patienten auf allen Stationen genutzt werden.
SA18	Telefon	An allen Betten befinden sich Telefonanschlüsse, die durch die Fa. Siemens Enterprise Communication betrieben und bei dieser Firma abgerechnet werden. An der Rezeption und der Patientenaufnahme erhalten Sie die erforderlichen Informationen zum Erwerb einer Chipkarte und die Tarife.

Krankenhaus Martha–Maria Halle–Dölau

Nr.	Serviceangebot:	Kommentar / Erläuterung:
SA09	Unterbringung Begleitperson	Die Unterbringung und Verpflegung einer Begleitperson können Sie als Wahlleistung in Anspruch nehmen.
SA10	Zwei-Bett-Zimmer	Können wir Ihnen als Privatpatient oder als Wahlleistung je nach Verfügbarkeit anbieten.
SA11	Zwei-Bett-Zimmer mit eigener Nasszelle	Können wir Ihnen als Privatpatient oder als Wahlleistung je nach Verfügbarkeit anbieten.

Krankenhaus Martha–Maria Halle–Dölau

A-11 Forschung und Lehre des Krankenhauses

A-11.1 Forschungsschwerpunkte

Das Krankenhaus Martha-Maria Halle-Dölau ist akademisches Lehrkrankenhaus der Martin-Luther-Universität Halle.

Die Klinik für Orthopädie beteiligt sich an der Forschung über die Biomechanik von Knie- und Hüftendoprothesen, der Kinematik des Kniegelenkes sowie an klinischen und funktionellen Untersuchungen von künstlichen Gelenken.

Die Klinik für Innere Medizin II beteiligt sich an klinischen Forschungen auf den Gebieten Bronchialkarzinom, Mesotheliom und anderen Lungenkrankheiten.

Die Klinik für Neurologie beteiligt sich an klinischen Forschungen auf dem Gebiet der Multiplen Sklerose (u.a. über kognitive Störungen in frühen und späteren Stadien der Erkrankung: HIPPOCOMS-Projekt in Zusammenarbeit mit 4 weiteren deutschen Multiple Sklerose Zentren) sowie auf dem Gebiet der Schlaganfälle (Paresis-Projekt, DESTINY-Register).

Die Klinik für Innere Medizin I beteiligt sich auf den Gebieten der Gastrologie und der Kardiologie bei folgenden Studien: RektumCarzinom, met CRC, chronische Herzinsuffizienz und CED.

A-11.2 Akademische Lehre

Nr.	Akademische Lehre und weitere ausgewählte wissenschaftliche Tätigkeiten:	Kommentar/Erläuterung:
FL01	Dozenten/Lehrbeauftragungen an Hochschulen und Universitäten	Prof. Dr. F. Seseke, Chefarzt der Klinik für Urologie - Georg-August Universität Göttingen; Prof. Dr. J. Lautermann, Chefarzt der Klinik für Hals-, Nasen-, Ohrenheilkunde, Kopf- und Halschirurgie - Universitätsklinik Essen; PD Dr. H. Fritz, Chefarzt der Klinik für Anästhesiologie und Intensivmedizin und Schmerztherapie - Martin-Luther-Universität Halle-Wittenberg, Klinik für Anästhesiologie und operative Intensivmedizin und Friedrich-Schiller-Universität Jena, Institut für Molekulare Zellbiologie CMB-Zentrum für Molekulare Biomedizin; PD Dr. W. Schütte, Chefarzt der Klinik für Innere Medizin II - Martin-Luther-Universität Halle-Wittenberg; PD Dr. J. Buchmann, Chefarzt Institut für Pathologie - Martin-Luther-Universität Halle-Wittenberg; Dr. F. Hoffmann, Chefarzt der Klinik für Neurologie - Martin-Luther-Universität Halle-Wittenberg Dr. F. Kalbitz, Leiter der Interdisziplinären Notaufnahme - Martin-Luther-Universität Halle-Wittenberg

Krankenhaus Martha–Maria Halle–Dölau

Nr.	Akademische Lehre und weitere ausgewählte wissenschaftliche Tätigkeiten:	Kommentar/Erläuterung:
FL00	Gutachtertätigkeit	<p>PD Dr. H. Fritz, Chefarzt der Klinik für Anästhesiologie, Intensiv- und Schmerztherapie - Gutachtertätigkeit für wiss. Fachjournal ("Critical Care Medicine")</p> <p>Prof. Dr. J. Lautermann, Chefarzt der Klinik für Hals-, Nasen-, Ohrenheilkunde, Kopf- und Halschirurgie - auf Anfrage Gutachter für verschiedene wissenschaftliche Journale</p>
FL08	Herausgeberschaften wissenschaftlicher Journale/Lehrbücher	<p>Dr. F. Hoffmann, Chefarzt der Klinik für Neurologie - Herausgabe der Lehrbuchreihe Multiple Sklerose;</p> <p>PD Dr. W. Schütte: Diagnostische und therapeutische Konzepte bei Patienten mit Bronchialkarzinom und malignem Mesotheliom</p>
FL07	Initiierung und Leitung von uni-/multizentrischen klinisch-wissenschaftlichen Studien	Klinik für Innere Medizin II, PD Dr. W. Schütte: 5 initiierte Studien beim Bronchialkarzinom, 15 mal Leiter der klinischen Prüfung beim Bronchialkarzinom (NSCLC, SCLC) und Pleuramesotheliom Phasen I-III
FL00	Mitglieder von Fach- und Prüfungskommissionen der Landesärztekammern	PD Dr. H. Fritz, Dr. L. Lindemann-Sperfeld, PD. Dr. M. Steinert, Dr. M. Seige, PD Dr. W. Schütte, Dr. F. Hoffmann, Dr. A. Jassoy, Prof. Dr. F. Seseke, Prof. Dr. J. Lautermann, Dr. C. Lindemann-Sperfeld, M. Bohn, Dr. S. Schädlich, PD Dr. J. Buchmann, Prof. H.-J. Busse
FL04	Projektbezogene Zusammenarbeit mit Hochschulen und Universitäten	Klinik für Neurologie, Klinik für Allgemein- und Visceralchirurgie (Rektum-Studie), Klinik für Innere Medizin I, Institut für Pathologie (DIOS-Studie)
FL03	Studierendenausbildung (Famulatur/Praktisches Jahr)	<p>Die Studentinnen und Studenten der Medizin können ihr Praktisches Jahr (PJ) in unserer Einrichtung absolvieren. Ziele sind vor allem: eine intensive Unterrichtung am Krankenbett, die Kontrolle und Kritik des theoretisch Erlernten durch Vertiefung und Erweiterung der erworbenen Kenntnisse und Fähigkeiten sowie des ärztlichen Denkens und Handelns. Die Studierenden sollen dabei schrittweise dienstliche Verantwortung übernehmen und die Regeln des ärztlichen Verhaltens sowie die Grenzen des eigenen Könnens erkennen. In Kolloquien und Fallseminaren, Lehrvisiten und Patientenvorstellungen werden die praktischen und theoretischen Kenntnisse vertieft.</p> <p>Außerdem finden wöchentliche fachrichtungsübergreifende PJ-Weiterbildungen statt.</p>
FL05	Teilnahme an multizentrischen Phase-I/II-Studien	<p>Klinik für Neurologie; Klinik für Orthopädie; Klinik für Anästhesiologie, Intensivmedizin und Schmerztherapie (Studien zur Anwendung der Hypothermie nach CPR); Klinik für Innere Medizin II (NSCLC, SCLC); Institut für Radiologie;</p> <p>Klinik für Allgemein- und Visceralchirurgie (PETACC-6 Studie, Uni Halle; MSKK Studie, Uni Magdeburg); Klinik für Innere Medizin II (CHARTA: metCRC-Studie)</p>

Krankenhaus Martha–Maria Halle–Dölau

Nr.	Akademische Lehre und weitere ausgewählte wissenschaftliche Tätigkeiten:	Kommentar/Erläuterung:
FL06	Teilnahme an multizentrischen Phase-III/IV-Studien	Klinik für Neurologie; Klinik für Frauenheilkunde (Mammakarzinom); Klinik für Orthopädie, Klinik für Urologie (Prostatakarzinom); Klinik für Anästhesiologie, Intensivmedizin und Schmerztherapie (im Rahmen des Sepnet); Klinik für Innere Medizin II (NSCLC, SCLC, Pleuramesotheliom); Institut für Radiologie; Klinik für Innere Medizin I (PETACC-06: RektumCa), (ML22011: met CRC), (Atmosphäre: chronische Herzinsuffizienz), (AEGIS: CED)
FL00	Vorstand LÄK Sachsen-Anhalt	Dr. L. Lindemann-Sperfeld - Mitglied des Vorstandes der Landesärztekammer Sachsen-Anhalt
FL00	Weiterbildungsermächtigung	Umgangreiche Weiterbildungsbefugnisse der Ärztekammer Sachsen-Anhalt liegen in der Ärzteschaft unseres Hauses vor. Detaillierte Angaben zu Fort- und Weiterbildungen sowie Weiterbildungsermächtigungen der Chefarzte finden Sie auf unserer Homepage unter den "Kliniken und Zentren" im Abschnitt "Fort- und Weiterbildung".

Krankenhaus Martha–Maria Halle–Dölau

A-11.3 Ausbildung in anderen Heilberufen

Nr.	Ausbildung in anderen Heilberufen:	Kommentar/Erläuterung:
HB00	Dozenturen/Lehrbeauftragungen an der Christlichen Akademie f. Gesundheits- und Pflegeberufe Halle gGmbH	PD Dr. H. Fritz, Chefarzt der Klinik für Anästhesiologie, Intensiv- und Schmerztherapie - Ärztlicher Leiter Fachweiterbildung Intensivpflege/Anästhesie; Dr. F. Kalbitz - Leiter der Interdisziplinären Notaufnahme - Leiter der Fachweiterbildung Beatmungspflege außerhalb von Intensivstationen
HB01	Gesundheits- und Krankenpfleger und Gesundheits- und Krankenpflegerin	über die Christliche Akademie für Gesundheits- und Pflegeberufe Halle gGmbH www.christliche-akademie-halle.de Fährstr. 6 06114 Halle 0345 52426-43
HB00	Krankenpflegehilfe	über die Christliche Akademie für Gesundheits- und Pflegeberufe (CAGP) Halle gGmbH
HB07	Operationstechnischer Assistent und Operationstechnische Assistentin (OTA)	über die Christliche Akademie für Gesundheits- und Pflegeberufe (CAGP) Halle gGmbH

A-12 Anzahl der Betten im gesamten Krankenhaus

588 Betten

A-13 Fallzahlen des Krankenhauses:

Gesamtzahl der im Berichtsjahr behandelten Fälle:

Vollstationäre Fallzahl:

20253

Teilstationäre Fallzahl:

0

Ambulante Fallzahlen

Fallzählweise:

10192

Krankenhaus Martha–Maria Halle–Dölau

A-14 Personal des Krankenhauses

A-14.1 Ärzte und Ärztinnen

	Anzahl	Kommentar/ Erläuterung
Ärzte und Ärztinnen insgesamt (außer Belegärzte und Belegärztinnen)	141 Vollkräfte	
davon Fachärzte und Fachärztinnen	71,2 Vollkräfte	
Belegärzte und Belegärztinnen (nach § 121 SGB V)	0 Personen	
Ärzte und Ärztinnen, die keiner Fachabteilung zugeordnet sind	1,8 Vollkräfte	sind im Medizincontrolling und Qualitätsmanagement tätig

A-14.2 Pflegepersonal

	Anzahl	Ausbildungsdauer	Kommentar/ Erläuterung
Gesundheits- und Krankenpfleger und Gesundheits- und Krankenpflegerinnen	313 Vollkräfte	3 Jahre	Davon sind 31 VK keiner Klinik direkt zuzuordnen (z.B. Funktionspflege, OP) und deshalb im B-Teil nicht darstellbar. Es resultiert somit eine Differenz des Gesamtpersonals (abgebildet im A-Teil) und der Summe der VK der einzelnen Kliniken und Institute im B-Teil.
Gesundheits- und Kinderkrankenpfleger und Gesundheits- und Kinderkrankenpflegerinnen	2,0 Vollkräfte	3 Jahre	Diese Mitarbeiterinnen sind in der Klinik für Hals-, Nasen- und Ohrenerkrankungen, Kopf- und Halschirurgie tätig, da hier auch Kinder behandelt werden.
Altenpfleger und Altenpflegerinnen	0 Vollkräfte	3 Jahre	
Pflegeassistenten und Pflegeassistentinnen	0 Vollkräfte	2 Jahre	
Krankenpflegehelfer und Krankenpflegehelferinnen	22 Vollkräfte	1 Jahr	
Pflegehelfer und Pflegehelferinnen	0 Vollkräfte	ab 200 Std. Basiskurs	
Entbindungspfleger und Hebammen	0 Personen	3 Jahre	Die Geburtshilfe wurde im Dezember 2008 geschlossen.

Krankenhaus Martha–Maria Halle–Dölau

	Anzahl	Ausbildungsdauer	Kommentar/ Erläuterung
Operationstechnische Assistenten und Operationstechnische Assistentinnen	1 Vollkräfte	3 Jahre	
Fachschwester für Anästhesie und Intensivmedizin	19	2 Jahre Fachweiterbildung	
Med. Fachangestellte (Arzthelferin)	25	3 Jahre	
MTA für Funktionsdiagnostik	8	3 Jahre	

A-14.3 Spezielles therapeutisches Personal

Nr.	Spezielles therapeutisches Personal:	Anzahl:	Kommentar/ Erläuterung:
SP51	Apotheker und Apothekerin	2	
SP32	Bobath-Therapeut und Bobath-Therapeutin für Erwachsene und/oder Kinder	4,9	
SP35	Diabetologe und Diabetologin/Diabetesassistent und Diabetesassistentin/Diabetesberater und Diabetesberaterin/Diabetesbeauftragter und Diabetesbeauftragte/Wundassistent und Wundassistentin DDG/Diabetesfachkraft Wundmanagement	2	
SP04	Diätassistent und Diätassistentin	2	
SP00	Dokumentationsassistentin für Physiotherapie	0,7	
SP05	Ergotherapeut und Ergotherapeutin/Arbeits- und Beschäftigungstherapeut und Arbeits- und Beschäftigungstherapeutin	2,7	
SP00	Hygienefachkraft	1	
SP14	Logopäde und Logopädin/Sprachheilpädagogin und Sprachheilpädagoge/Klinischer Linguist und Klinische Linguistin/Sprechwissenschaftler und Sprechwissenschaftlerin/Phonetiker und Phonetikerin	3,4	
SP42	Manualtherapeut und Manualtherapeutin	6,8	
SP15	Masseur/Medizinischer Bademeister und Masseurin/Medizinische Bademeisterin	0,8	
SP43	Medizinisch-technischer Assistent und Medizinisch-technische Assistentin/Funktionspersonal	14,4	Röntgen-technische Assistenten
SP00	Onkologische Fachpflege	2	
SP00	Pain Nurse	1	
SP00	Palliativpflege	7	
SP21	Physiotherapeut und Physiotherapeutin	15,9	

Krankenhaus Martha–Maria Halle–Dölau

Nr.	Spezielles therapeutisches Personal:	Anzahl:	Kommentar/ Erläuterung:
SP23	Psychologe und Psychologin	2,5	davon 1 Psychoonkologin
SP25	Sozialarbeiter und Sozialarbeiterin	2,8	
SP00	Stroke Nurse	1	
SP48	Vojtatherapeut und Vojtatherapeutin für Erwachsene und/oder Kinder	1,9	
SP28	Wundmanager und Wundmanagerin/Wundberater und Wundberaterin/Wundexperte und Wundexpertein/Wundbeauftragter und Wundbeauftragte	8	Wundexperte/Wundexpertein

A-15 Apparative Ausstattung

Nr.	Vorhandene Geräte	Umgangssprachliche Bezeichnung	24h	Kommentar / Erläuterung
AA58	24h-Blutdruck-Messung		Ja	
AA59	24h-EKG-Messung		Ja	
AA60	24h-pH-Metrie	pH-Wertmessung des Magens	Nein	
AA62	3-D/4-D-Ultraschallgerät		Ja	z.B. modernes Ultraschallgerät der Fa. Siemens mit Ausstattung eines 3-D-Schallkopfes zur dreidimensionalen Darstellung von Strukturen des Körperinneren
AA34	AICD-Implantation/Kontrolle/ Programmiersystem	Einpflanzbarer Herzrhythmusdefibrillator	Ja	
AA01	Angiographiegerät/DSA	Gerät zur Gefäßdarstellung	Ja	
AA37	Arthroskop	Gelenksspiegelung	Ja	
AA02	Audiometrie-Labor	Hörtestlabor	Ja	Hör- und Gleichgewichtsuntersuchungen einschließlich Hirnstammaudiometrie
AA38	Beatmungsgeräte/CPAP-Geräte	Maskenbeatmungsgerät mit dauerhaft positivem Beatmungsdruck	Ja	z.B. Invasive/Noninvasive Beatmung/ Einstellung auf Schlafapnoebehandlung und Heimbeatmung
AA03	Belastungs-EKG/Ergometrie	Belastungstest mit Herzstrommessung	Nein	
AA39	Bronchoskop	Gerät zur Luftröhren- und Bronchienspiegelung	Ja	24-Stunden-Notfallversorgung von allen Atemwegsnotfällen

Krankenhaus Martha–Maria Halle–Dölau

Nr.	Vorhandene Geräte	Umgangssprachliche Bezeichnung	24h	Kommentar / Erläuterung
AA00	Carbon OP-Tisch		Ja	
AA07	Cell Saver	Eigenblutauflbereitungsgesät	Ja	
AA08	Computertomograph (CT)	Schichtbildverfahren im Querschnitt mittels Röntgenstrahlen	Ja	Emotion 16 Firma Siemens – 16- Zeiler durch die Radiologie im Haus
AA40	Defibrillator	Gerät zur Behandlung von lebensbedrohlichen Herzrhythmusstörungen	Ja	
AA10	Elektroenzephalographiegerät (EEG)	Hirnstrommessung	Ja	
AA11	Elektromyographie (EMG)/Gerät zur Bestimmung der Nervenleitgeschwindigkeit	Messung feinsten elektrischer Ströme im Muskel	Ja	
AA42	Elektronenmikroskop	Mikroskop mit sehr hoher Auflösung	Ja	
AA43	Elektrophysiologischer Messplatz mit EMG, NLG, VEP, SEP, AEP	Messplatz zur Messung feinsten elektrischer Potentiale im Nervensystem, die durch eine Anregung eines der fünf Sinne hervorgerufen wurden	Ja	Außerdem ist die Messung von magnetisch evozierten Potentialen (MEP) möglich.
AA46	Endoskopisch-retrograde-Cholangio-Pankreaticograph (ERCP)	Spiegelgerät zur Darstellung der Gallen- und Bauchspeicheldrüsenengänge mittels Röntgenkontrastmittel	Ja	
AA00	Endoskopische Schluckdiagnostik		Nein	
AA45	Endosonographiegerät	Ultraschalldiagnostik im Körperinneren	Ja	z.B. moderne Ultraschallgeräte der Fa. Siemens mit Ausstattung einer Endosonographiesonde zur Darstellung der inneren Strukturen; Prostatastanze TRUS
AA12	Gastroenterologisches Endoskop	Gerät zur Magen-Darm-Spiegelung	Ja	
AA13	Geräte der invasiven Kardiologie	Behandlungen mittels Herzkatheter	Ja	
AA14	Geräte für Nierenersatzverfahren		Ja	
AA35	Gerät zur analen Sphinktermanometrie	Afterdruckmessgerät	Nein	
AA36	Gerät zur Argon-Plasma-Koagulation	Blutstillung und Gewebeverödung mittels Argon-Plasma	Ja	z.B. Zur Behandlung von Lungenblutungen
AA48	Gerät zur intraaortalen Ballongegenpulsation (IABP)	Mechanisches Gerät zur Unterstützung der Pumpleistung des Herzens	Ja	
AA00	Hirnstammaudiometrie		Ja	

Krankenhaus Martha–Maria Halle–Dölau

Nr.	Vorhandene Geräte	Umgangssprachliche Bezeichnung	24h	Kommentar / Erläuterung
AA00	Hypothermie-/ Hyperthermiegerät		Ja	z.B. Einsatz der therapeutischen Hypothermie nach Herz-Kreislaufstillstand möglich.
AA00	Jet-Ventilationsgerät		Ja	Hochfrequenzbeatmung: Einsatz bei HNO-Erkrankungen und in der interventionellen Bronchologie
AA19	Kipptisch	Gerät zur Messung des Verhaltens der Kenngrößen des Blutkreislaufs bei Lageänderung	Nein	
AA00	Kontinuierliches HZV-Monitoring		Ja	PICCO
AA52	Laboranalyseautomaten für Hämatologie, klinische Chemie, Gerinnung und Mikrobiologie	Laborgeräte zur Messung von Blutwerten bei Blutkrankheiten, Stoffwechselleiden, Gerinnungsleiden und Infektionen	Ja	Im Labor zur Verfügung stehende Laboranalysegeräte zur schnellen Blutanalyse bei bedrohlichen Erkrankungen und geplanten Eingriffen.
AA00	Langzeit- / Langzeit- Video-EEG		Ja	
AA53	Laparoskop	Bauchhöhlenspiegelungsgerät	Ja	Durchführung zahlreicher Eingriffe sowohl geplant als auch jederzeit im Notfall auf endoskopischen Weg mit dem Laparoskop. Schonendes Operieren möglich mit der sogenannten "Schlüssellochtechnik" ohne Bauchschnitt.
AA20	Laser		Ja	z.B. -CO2 und Nd-Yag-Laser -Uro-Dyn Yag -Dioden-Laser 1318 nm
AA54	Linksherzkathetermessplatz	Darstellung der Herzkranzgefäße mittels Röntgen-Kontrastmittel	Ja	
AA21	Lithotripter (ESWL)	Stoßwellen-Steinzerstörung		
AA22	Magnetresonanztomograph (MRT)	Schnittbildverfahren mittels starker Magnetfelder und elektromagnetischer Wechselfelder	Ja	Magnetom Symphonie TIM 1,5 T Firma Siemens durch die Radiologie im Haus

Krankenhaus Martha–Maria Halle–Dölau

Nr.	Vorhandene Geräte	Umgangssprachliche Bezeichnung	24h	Kommentar / Erläuterung
AA23	Mammographiegerät	Röntengerät für die weibliche Brustdrüse	Ja	Mammographiegerät in der Röntgenabteilung zur Darstellung der weiblichen Brustdrüse bei Verdacht auf einen Tumor vor weiterführenden operativen Maßnahmen im Rahmen des operativen Schwerpunktes der Mammachirurgie. Mammographie mit Stereotaxie.
AA55	MIC-Einheit (Minimalinvasive Chirurgie)	Minimal in den Körper eindringende, also gewebeschonende Chirurgie	Ja	Nutzung der MIC-Einheit des Zentral-OP's im Rahmen der Laparoskopie nach Diagnosestellung zur minimalinvasiven Behandlung von Krankheiten.
AA00	Navigator Gamma GPS-System			Navigator Gamma GPS-System zum Nachweis und zur quantitativen Bestimmung der Gammaphotonenstrahlung von Isotopen im Körper oder Geweben.
AA00	Neuromonitoring		Ja	Nervenkontrolle während der Operation
AA00	OP-Mikroskop		Ja	z.B. zur minimalinvasiven Wirbelsäulenchirurgie
AA24	OP-Navigationsgerät		Ja	z.B. zur Spezialmarkierung der Lunge vor der Operation
AA00	otoakustische Emmission		Ja	
AA00	PACS		Ja	PACS Dirma Siemens durch die Radiologie im Haus
AA00	Pneumatischer Lithotripter		Ja	
AA00	Point-of-Care-Gerinnungsanalysegerät		Ja	ROTEM - Thrombelastographie
AA00	Rechtsherzkatheter		Ja	
AA00	Rhinomanometrie		Ja	
AA27	Röntengerät/Durchleuchtungsgerät		Ja	Konventionelle Röntgendiagnostik mit digitaler Bildauflösung und Bildverarbeitung, digitale Durchleuchtung mit Festkörperdetektor.

Krankenhaus Martha–Maria Halle–Dölau

Nr.	Vorhandene Geräte	Umgangssprachliche Bezeichnung	24h	Kommentar / Erläuterung
AA00	Schmerzpumpen		Ja	Pumpen zur patientenkontrollierten Analgesie
AA29	Sonographiegerät/ Dopplersonographiegerät/ Duplexsonographiegerät	Ultraschallgerät/mit Nutzung des Dopplereffekts/farbkodierter Ultraschall	Ja	Modernes Ultraschallgerät der Fa. Siemens mit Ausstattung eines Dopplers, d.h. Möglichkeit der farblichen Blutgefäßdarstellung und Blutflußeigenschaften im weiblichen Körper speziell bei Tumordiagnostik./ Doppler- und Duplexsonographiegeräte zur Untersuchung der himversorgenden Gefäße Sonographiegerät für periphere Nerven und Muskeln/ Arthronographie.
AA31	Spirometrie/Lungenfunktionsprüfung		Ja	
AA32	Szintigraphiescanner/Gammasonde	Nuklearmedizinisches Verfahren zur Entdeckung bestimmter, zuvor markierter Gewebe, z. B. Lymphknoten		
AA00	Ultraschall		Ja	B-Scan- und A-Scan
AA33	Uroflow/Blasendruckmessung/ Urodynamischer Messplatz			Im Rahmen des Urologisch-Gynäkologischen Zentrums Möglichkeiten der Messung der Blasendruckeigenschaften vor Behandlung von Inkontinenz zur Entscheidung über konservative oder operative Behandlungsstrategien.
AA00	Wärmegeräte		Ja	Wärmegeräte zur intraoperative Wärmekonservierung; Wärmegeräte für Blut- und Gerinnungsprodukte
AA00	Zeiss-Mikroskope		Ja	

Krankenhaus Martha–Maria Halle–Dölau

Teil B - Struktur- und Leistungsdaten der Organisationseinheiten / Fachabteilungen

B-[1] Fachabteilung Klinik für Frauenheilkunde

B-[1].1 Name [Klinik für Frauenheilkunde]

Klinik für Frauenheilkunde

Art der Abteilung:
Hauptabteilung

Fachabteilungsschlüssel:
2400

Hausanschrift:
Röntgenstraße 1

06120 Halle (Saale)

Postanschrift:
Postfach 900455
06056 Halle (Saale)

Telefon:
0345 / 5591274

Fax:
0345 / 5591349

E-Mail:
Frauen-Klinik.Halle@Martha-Maria.de

Internet:
<http://www.martha-maria.de>

Chefärztinnen/-ärzte:

Titel:	Name, Vorname:	Funktion:	Tel. Nr., Email:	Sekretariat:	Belegarzt / KH-Arzt:
Dr. med.	Reissig, Simone	Chefärztin	03455591274 Frauen- Klinik.Halle@Martha- Maria.de	03455591274	KH-Arzt

B-[1].2 Versorgungsschwerpunkte [Klinik für Frauenheilkunde]

Nr.	Versorgungsschwerpunkte im Bereich Klinik für Frauenheilkunde	Kommentar / Erläuterung
VG08	Diagnostik und Therapie gynäkologischer Tumoren	Das gesamte Spektrum der Diagnostik und Therapie gynäkologischer gutartiger und bösartiger Tumore wird angeboten; moderne Diagnostikmethoden im Radiologischen Institut unseres Hauses; enge Zusammenarbeit mit den anderen Fachgebieten besonders bei bösartigen Tumoren zur Therapieplanung im Tumorboard.
VG01	Diagnostik und Therapie von bösartigen Tumoren der Brustdrüse	Durchführung aller diagnostischer und therapeutischer Maßnahmen beim Mammakarzinom; enge Zusammenarbeit mit Pathologischem Institut (Schnellschnitt) unseres Hauses; Zusammenarbeit mit onkologischer Praxis am Haus zur ambulanten Mitbetreuung; 2 Mitarbeiter sind im Besitz einer speziellen Ausbildung für onkologische Diagnostik und Therapie; Psychoonkologische Betreuung und leitliniengerechte Behandlung
VG13	Diagnostik und Therapie von entzündlichen Krankheiten der weiblichen Beckenorgane	Verwendung neuer Verfahren zur Adhäsionsprophylaxe endoskopisch.
VG02	Diagnostik und Therapie von gutartigen Tumoren der Brustdrüse	Durchführung sämtlicher diagnostischer und therapeutischer Maßnahmen bei gutartigen Tumoren der Brustdrüse; Ambulante Operationsmöglichkeiten
VG14	Diagnostik und Therapie von nichtentzündlichen Krankheiten des weiblichen Genitaltraktes	
VG03	Diagnostik und Therapie von sonstigen Erkrankungen der Brustdrüse	
VG05	Endoskopische Operationen	Durchführung der modernen gynäkologischen Endoskopie wie z.B. Gebärmutter Spiegelung, Bauchspiegelung bis hin zur endoskopischen operativen Entfernung von Organen wie Gebärmutter oder Eierstöcken
VG06	Gynäkologische Abdominalchirurgie	Es werden alle abdominal-chirurgischen gynäkologischen Eingriffe durchgeführt, kurze Liegezeiten bei schonenden OP-Maßnahmen.
VG07	Inkontinenzchirurgie	Moderne Beckenboden- und Inkontinenzchirurgie unter Verwendung von Netzimplantaten, aber auch Korrektur mit Eigengewebe.

Krankenhaus Martha–Maria Halle–Dölau

Nr.	Versorgungsschwerpunkte im Bereich Klinik für Frauenheilkunde	Kommentar / Erläuterung
VG04	Kosmetische/Plastische Mammachirurgie	Durchführung plastischer Operationen der weiblichen Brust zum Wiederaufbau nach Brustdrüsenentfernung mit Implantaten oder Eigengewebe; Durchführung kosmetischer Operationen der Brustdrüse zur Verkleinerung/Vergrößerung oder Straffung aus medizinischer Indikation oder auf Wunsch
VG09	Pränataldiagnostik und -therapie	Geburtshilfliche Abteilung wurde geschlossen zum 31.12.08 wegen sinkender Geburtszahlen und landespolitischen Erwägungen
VG15	Spezialsprechstunde	Gynäkologische Spezialsprechstunde im Rahmen des MVZ Dienstag und Donnerstag von 09:30– 15:30 Uhr wird eine Sprechstunde für alle Problemfälle der Gynäkologie und Urogynäkologie angeboten. Patientinnen können sich überweisen lassen oder auch selbst einen Vorstellungstermin vereinbaren (ohne Überweisungsschein). Telefon-Nr. der Ambulanz während der Sprechzeiten: Tel. 0345 559-1008, außerhalb der Sprechzeiten über das Sekretariat: Tel. 0345 559-1274.
VG16	Urogynäkologie	Störungen der Blasenfunktion, wie z.B. Harninkontinenz, ggf. in Kombination mit Beckenbodenschwäche, können die Lebensqualität erheblich beeinträchtigen. Allerdings muss sich niemand damit abfinden und dauerhaft darunter leiden. Erst eine zweifelsfreie Diagnosestellung ermöglicht eine erfolgreiche Therapie. Beides erfordert fundierte Kenntnisse auf urologischem und gynäkologischem Fachgebiet. Unser Urologisch-Gynäkologisches Zentrum bietet Ihnen deshalb ein im Raum Halle neues interdisziplinäres Konzept, sowohl für ambulante Untersuchungen und Beratung, als auch für die stationäre Behandlung.

B-[1].3 Medizinisch-pflegerische Leistungsangebote [Klinik für Frauenheilkunde]

Nr.	Medizinisch-pflegerisches Leistungsangebot	Kommentar / Erläuterung
MP00	Medizinisch-pflegerische Leistungsangebote	Die medizinisch-pflegerischen Leistungsangebote unseres Hauses sind im A-Teil unter A-9 aufgeführt. z.B. Physiotherapie, Sozialdienst, Kontinenztraining/Inkontinenzberatung

Krankenhaus Martha–Maria Halle–Dölau

B-[1].4 Nicht-medizinische Serviceangebote [Klinik für Frauenheilkunde]

Nr.	Serviceangebot	Kommentar / Erläuterung
SA00	Nicht-medizinische Serviceangebote	Alle nicht-medizinischen Serviceangebote finden Sie im Teil A unter A-10.

B-[1].5 Fallzahlen [Klinik für Frauenheilkunde]

Vollstationäre Fallzahl:

610

Teilstationäre Fallzahl:

0

B-[1].6 Diagnosen nach ICD

B-[1].6.1 Hauptdiagnosen nach ICD

Rang	ICD-10- Ziffer*	Fallzahl:	Umgangssprachliche Bezeichnung:
1	D25	95	Gutartiger Tumor der Gebärmuttermuskulatur
2	N81	85	Vorfall der Scheide bzw. der Gebärmutter
3	N83	37	Nichtentzündliche Krankheit des Eierstocks, des Eileiters bzw. der Gebärmutterbänder
4	N70	35	Eileiterentzündung bzw. Eierstockentzündung
4	N84	35	Gutartige Schleimhautwucherung (Polyp) im Bereich der weiblichen Geschlechtsorgane
6	C54	25	Gebärmutterkrebs
7	N39	18	Sonstige Krankheit der Niere, der Harnwege bzw. der Harnblase
8	C50	17	Brustkrebs
9	N92	16	Zu starke, zu häufige bzw. unregelmäßige Regelblutung
10	D27	15	Gutartiger Eierstocktumor

* Hauptdiagnose gemäß der jeweils geltenden Fassung der Deutschen Kodierrichtlinien

Krankenhaus Martha–Maria Halle–Dölau

B-[1].6.2 Weitere Kompetenzdiagnosen

Rang	ICD-10 Ziffer:	Anzahl:	Umgangssprachliche Bezeichnung:
1	N95	12	Störung im Zusammenhang mit den Wechseljahren
2	D06	11	Örtlich begrenzter Tumor (Carcinoma in situ) des Gebärmutterhalses
3	N60	10	Gutartige Zell- und Gewebeveränderungen der Brustdrüse
4	C56	9	Eierstockkrebs
4	D24	9	Gutartiger Brustdrüsentumor
6	N61	8	Entzündung der Brustdrüse
6	N76	8	Sonstige Entzündung der Scheide bzw. der äußeren weiblichen Geschlechtsorgane
6	N87	8	Zell- und Gewebeveränderungen im Bereich des Gebärmutterhalses
9	N73	7	Sonstige Entzündung im weiblichen Becken
10	N93	6	Sonstige krankhafte Gebärmutter- bzw. Scheidenblutung

B-[1].7 Prozeduren nach OPS

B-[1].7.1 Durchgeführte Prozeduren nach OPS

Rang	OPS-301 Ziffer:	Anzahl:	Umgangssprachliche Bezeichnung:
1	5-683	164	Vollständige operative Entfernung der Gebärmutter
2	5-704	145	Operative Raffung der Scheidenwand bzw. Straffung des Beckenbodens mit Zugang durch die Scheide
3	5-681	77	Operative Entfernung und Zerstörung von erkranktem Gewebe der Gebärmutter
4	1-471	63	Entnahme einer Gewebeprobe (Biopsie) aus der Gebärmutter Schleimhaut ohne operativen Einschnitt
5	5-651	57	Operative Entfernung oder Zerstörung von Gewebe des Eierstocks
6	5-932	48	Art des verwendeten Materials für Gewebeersatz und Gewebeverstärkung
6	8-919	48	Umfassende Schmerzbehandlung bei akuten Schmerzen
8	3-100	47	Röntgendarstellung der Brustdrüse
9	5-657	38	Operatives Lösen von Verwachsungen an Eierstock und Eileitern ohne Zuhilfenahme von Geräten zur optischen Vergrößerung
10	5-653	26	Operative Entfernung des Eierstocks und der Eileiter

Krankenhaus Martha–Maria Halle–Dölau

B-[1].7.2 Weitere Kompetenzprozeduren

Rang	OPS-Ziffer:	Anzahl:	Umgangssprachliche Bezeichnung:
1	5-870	25	Operative brusterhaltende Entfernung von Brustdrüsengewebe ohne Entfernung von Achsellymphknoten
2	1-672	23	Untersuchung der Gebärmutter durch eine Spiegelung
3	5-671	19	Operative Entnahme einer kegelförmigen Gewebeprobe aus dem Gebärmutterhals
4	5-690	16	Operative Zerstörung des oberen Anteils der Gebärmutter Schleimhaut - Ausschabung
5	1-694	15	Untersuchung des Bauchraums bzw. seiner Organe durch eine Spiegelung
6	5-702	14	Operative Entfernung oder Zerstörung von erkranktem Gewebe der Scheide bzw. des Raumes zwischen Gebärmutter und Dickdarm (Douglasraum) mit Zugang durch die Scheide
7	1-472	12	Entnahme einer Gewebeprobe (Biopsie) aus dem Gebärmutterhals ohne operativen Einschnitt
7	5-712	12	Sonstige operative Entfernung oder Zerstörung von erkranktem Gewebe der äußeren weiblichen Geschlechtsorgane
9	5-593	8	Operation zur Anhebung des Blasenhalbes bei Blasenschwäche mit Zugang durch die Scheide
10	5-685	7	Operative Entfernung der Gebärmutter einschließlich des umgebenden Gewebes sowie des oberen Anteils der Scheide

B-[1].8 Ambulante Behandlungsmöglichkeiten

Nr	Art der Ambulanz	Bezeichnung der Ambulanz	Nr. / Leistung	Kommentar / Erläuterung
AM00	1. Indikationssprechstunde 2. Urogynäkologische Sprechstunde			1. Indikationssprechstunde Dienstag und Donnerstag 09:30 – 15:30 Uhr besteht die Möglichkeit einer ambulanten Abklärung von Problemfällen der Gynäkologie und Urogynäkologie mit und auch ohne ärztliche Überweisung zur Entscheidung über Behandlungs- und Diagnostikmaßnahmen. 2. Urogynäkologische Sprechstunde Dienstag und Donnerstag 09:30 – 15:30 Uhr ist die ambulante Vorstellung von Patientinnen mit Harninkontinenz und Beckenbodenschwäche (Vorfall) mit und ohne Überweisung möglich. Terminvergabe zu den Sprechzeiten Tel. 0345 559-1008, außerhalb der Sprechzeiten über das Sekretariat Tel. 0345 559-1274.

Krankenhaus Martha–Maria Halle–Dölau

Nr	Art der Ambulanz	Bezeichnung der Ambulanz	Nr. / Leistung	Kommentar / Erläuterung
AM10	Medizinisches Versorgungszentrum nach § 95 SGB V			Durchführung der Regelversorgung und Vorsorgeuntersuchungen gynäkologischer Patientinnen auf Überweisung vom Hausarzt oder auch ohne Überweisung; zusätzliche Brustultraschallsprechstunde nach Vereinbarung. Sprechzeiten: Dienstag und Donnerstag von 09:30 - 15:30 Uhr
AM08	Notfallambulanz (24h)			Notfallsprechstunde über die Notaufnahme der 24 h besetzten interdisziplinäre Notaufnahme des Hauses jederzeit durch den diensthabenden Gynäkologen
AM07	Privatambulanz			Ambulanz für Privatpatienten: Behandlung von privat versicherten Patientinnen nach telefonischer Absprache mit dem Sekretariat der Frauenklinik auch ohne Überweisung, vorzugsweise Dienstag und Donnerstag 09:30 - 15:30 Uhr, sonst auch individuell nach Absprache
AM11	Vor- und nachstationäre Leistungen nach § 115a SGB V			Großzügige ambulante Behandlung im Rahmen der vor- und nachstationären Leistungserbringung

B-[1].9 Ambulante Operationen nach § 115b SGB V

Rang	OPS-Ziffer (4-stellig):	Anzahl:	Umgangssprachliche Bezeichnung:
1	1-471	20	Entnahme einer Gewebeprobe (Biopsie) aus der Gebärmutter Schleimhaut ohne operativen Einschnitt
2	5-681	19	Operative Entfernung und Zerstörung von erkranktem Gewebe der Gebärmutter
3	1-672	8	Untersuchung der Gebärmutter durch eine Spiegelung
4	1-472	6	Entnahme einer Gewebeprobe (Biopsie) aus dem Gebärmutterhals ohne operativen Einschnitt
5	5-671	<= 5	Operative Entnahme einer kegelförmigen Gewebeprobe aus dem Gebärmutterhals
5	5-691	<= 5	Entfernung eines Fremdkörpers aus der Gebärmutter
5	5-711	<= 5	Operation an der Scheidenvorhofdrüse (Bartholin-Drüse)
5	5-870	<= 5	Operative brusterhaltende Entfernung von Brustdrüsengewebe ohne Entfernung von Achsellymphknoten

B-[1].10 Zulassung zum Durchgangs-Arztverfahren der Berufsgenossenschaft

nicht vorhanden

Krankenhaus Martha–Maria Halle–Dölau

B-[1].11 Personelle Ausstattung

B-[1].11.1 Ärzte und Ärztinnen

	Anzahl	Kommentar/ Erläuterung
Ärzte und Ärztinnen insgesamt (außer Belegärzte und Belegärztinnen)	4,8 Vollkräfte	
davon Fachärzte und Fachärztinnen	2,8 Vollkräfte	
Belegärzte und Belegärztinnen (nach § 121 SGB V)	0 Personen	

Ärztliche Fachexpertise der Abteilung

Nr.	Facharztbezeichnung (Gebiete, Facharzt- und Schwerpunktcompetenzen):	Kommentar / Erläuterung:
AQ14	Frauenheilkunde und Geburtshilfe	Fr. Dr. S. Reissig - Weiterbildungsbefugnis 30 Monate

B-[1].11.2 Pflegepersonal

	Anzahl	Ausbildungsdauer	Kommentar/ Erläuterung
Gesundheits- und Krankenpfleger und Gesundheits- und Krankenpflegerinnen	5 Vollkräfte	3 Jahre	
Gesundheits- und Kinderkrankenpfleger und Gesundheits- und Kinderkrankenpflegerinnen	0 Vollkräfte	3 Jahre	
Altenpfleger und Altenpflegerinnen	0 Vollkräfte	3 Jahre	
Pflegeassistenten und Pflegeassistentinnen	0 Vollkräfte	2 Jahre	
Krankenpflegehelfer und Krankenpflegehelferinnen	1 Vollkräfte	1 Jahr	
Pflegehelfer und Pflegehelferinnen	0 Vollkräfte	ab 200 Std. Basiskurs	
Entbindungspfleger und Hebammen	0 Personen	3 Jahre	
Operationstechnische Assistenten und Operationstechnische Assistentinnen	0 Vollkräfte	3 Jahre	
Med. Fachangestellte	1	3 Jahre	

Krankenhaus Martha–Maria Halle–Dölau

Pflegerische Fachexpertise der Abteilung

Nr.	Anerkannte Fachweiterbildung/ zusätzlicher akademischer Abschluss:	Kommentar / Erläuterung:
PQ05	Leitung von Stationen oder Funktionseinheiten	
PQ07	Onkologische Pflege/Palliative Care	

Nr.	Zusatzqualifikation:	Kommentar / Erläuterung:
ZP05	Entlassungsmanagement	
ZP06	Ernährungsmanagement	
ZP08	Kinästhetik	
ZP10	Mentor und Mentorin	
ZP12	Praxisanleitung	

B-[1].11.3 Spezielles therapeutisches Personal

Für die Klinik für Frauenheilkunde steht folgendes spezielles therapeutisches Personal zur Verfügung:

Nr.	Spezielles therapeutisches Personal	Anzahl	Kommentar/ Erläuterung
SP00	Spezielles therapeutisches Personal	0 Vollkräfte	Das spezielle therapeutische Personal unseres Hauses ist unter A-14.3 aufgeführt.

Krankenhaus Martha–Maria Halle–Dölau

B-[2] Fachabteilung Klinik für Unfall-, Wiederherstellungs- und Handchirurgie

B-[2].1 Name [Klinik für Unfall-, Wiederherstellungs- und Handchirurgie]

Klinik für Unfall-, Wiederherstellungs- und Handchirurgie

Art der Abteilung:
Hauptabteilung

Fachabteilungsschlüssel:
1600

Weitere Fachabteilungsschlüssel:

Nr.	Fachabteilung:
1551	Allgemeine Chirurgie/Schwerpunkt Handchirurgie
1600	Unfallchirurgie

Hausanschrift:
Röntgenstraße 1
06120 Halle (Saale)

Postanschrift:
Postfach 900455
06056 Halle (Saale)
Telefon:
0345 / 5591486

Fax:
0345 / 5591485

E-Mail:
Chirurgische-Klinik3.Halle@Martha-Maria.de

Internet:
<http://www.martha-maria.de>

Chefärztinnen/-ärzte:

Titel:	Name, Vorname:	Funktion:	Tel. Nr., Email:	Sekretariat:	Belegarzt / KH-Arzt:
Dr. med.	Lindemann-Sperfeld, Lutz	Chefarzt	03455591486 Chirurgische- Klinik3.Halle@Martha- Maria.de	03455591486	KH-Arzt

Krankenhaus Martha–Maria Halle–Dölau

B-[2].2 Versorgungsschwerpunkte [Klinik für Unfall-, Wiederherstellungs- und Handchirurgie]

Nr.	Versorgungsschwerpunkte im Bereich Klinik für Unfall-, Wiederherstellungs- und Handchirurgie	Kommentar / Erläuterung
VC64	Ästhetische Chirurgie/Plastische Chirurgie	Behandlung von Weichteilverletzungen und Verbrennungen inkl. plastischer Hautabdeckungen durch: lokale oder freie Weichteillappenplastiken; Knochen- und Gewebestreckung (Distraction); Knochen-, Bänder- und Knochen-Knorpelersatz
VX00	Alterstraumatologie	in enger Zusammenarbeit mit den Kliniken für Innere Medizin; Neurologie; Anästhesiologie, Intensivmedizin und Schmerztherapie sowie der Geriatrie des Diakonie-Krankenhauses Halle
VC66	Arthroskopische Operationen	gesamtes Spektrum der arthroskopischen Operationsverfahren bei Gelenkinnerkrankungen und -verletzungen des Schulter-, Knie- und Handgelenkes
VC27	Bandrekonstruktionen/Plastiken	gesamtes Spektrum incl. Kreuzbandersatzchirurgie, differenzierte operative Behandlung von Erkrankungen und Verletzungen des Kapsel- und Bandapparates inkl. plastischem Bandersatz
VC00	Begutachtung	Begutachtung von Unfallfolgen für Berufsgenossenschaften, Versicherungen und Gerichte
VC45	Chirurgie der degenerativen und traumatischen Schäden der Hals-, Brust- und Lendenwirbelsäule	Behandlung von Verletzungen und Tumoren der Wirbelsäule durch interne Stabilisierung (Fixateur intern); Kyphoplastie (durch die Haut durchgeführte Zementauffüllung des Wirbelkörpers)
VC50	Chirurgie der peripheren Nerven	operative Behandlung von Nervenkompressionssyndromen
VC53	Chirurgische und intensivmedizinische Akutversorgung von Schädel-Hirn-Verletzungen	Kooperation mit der Klinik für Neurochirurgie der BG-Kliniken "Bergmannstrost" Halle
VC00	D-Arzt und Zulassung nach dem Verletzungsartenverfahren: ambulante (BG-Ambulanz) und stationäre Diagnostik und Therapie von Arbeits-, Wege- und Schülerunfällen	ambulante und stationäre Untersuchung und Behandlung von Arbeitsunfallpatienten aller Schweregrade, D-Arzt und Zulassung nach dem Verletzungsartenverfahren (VAV), ambulante und stationäre Behandlung im Rahmen des berufsgenossenschaftlichen Heilverfahrens bei Arbeits-, Wege- u. Schülerunfällen
VC31	Diagnostik und Therapie von Knochenentzündungen	
VC42	Diagnostik und Therapie von sonstigen Verletzungen	
VC39	Diagnostik und Therapie von Verletzungen der Hüfte und des Oberschenkels	Verletzungen und Erkrankungen; gesamtes Spektrum inklusive Endoprothetik (Gelenkersatz) des Hüftgelenkes

Krankenhaus Martha–Maria Halle–Dölau

Nr.	Versorgungsschwerpunkte im Bereich Klinik für Unfall-, Wiederherstellungs- und Handchirurgie	Kommentar / Erläuterung
VC41	Diagnostik und Therapie von Verletzungen der Knöchelregion und des Fußes	Verletzungen und Erkrankungen; gesamtes Spektrum inklusive Endoprothetik (Gelenkersatz) des oberen Sprunggelenks
VC35	Diagnostik und Therapie von Verletzungen der Lumbosakralgegend, der Lendenwirbelsäule und des Beckens	Verletzungen und Erkrankungen; gesamtes Spektrum der Wirbelsäulen- und Beckenchirurgie
VC36	Diagnostik und Therapie von Verletzungen der Schulter und des Oberarmes	Verletzungen und degenerative Erkrankungen; gesamtes Spektrum inklusive Endoprothetik (Gelenkersatz) des Schultergelenkes
VC37	Diagnostik und Therapie von Verletzungen des Ellenbogens und des Unterarmes	Verletzungen und Erkrankungen; gesamtes Spektrum inklusive Endoprothetik (Gelenkersatz) des Ellenbogengelenkes; Bewegungsfixateur bei Komplexverletzungen
VC33	Diagnostik und Therapie von Verletzungen des Halses	Kooperation mit der Klinik für Hals-, Nasen- und Ohrenerkrankungen im Haus
VC38	Diagnostik und Therapie von Verletzungen des Handgelenkes und der Hand	Die Klinik verfügt über eine große handchirurgische Abteilung.
VC40	Diagnostik und Therapie von Verletzungen des Knies und des Unterschenkels	Verletzungen und Erkrankungen; gesamtes Spektrum inklusive Endoprothetik (Gelenkersatz) des Kniegelenkes
VC32	Diagnostik und Therapie von Verletzungen des Kopfes	Kooperation mit der Klinik für Neurochirurgie der BG-Kliniken "Bergmannstrost" Halle im Rahmen des Traumanetzwerkes (Zertifiziertes Regionales Traumazentrum)
VC34	Diagnostik und Therapie von Verletzungen des Thorax	Kooperation mit der Klinik für Thoraxchirurgie im Haus
VO15	Fußchirurgie	Verletzungen und Erkrankungen des Fußes
VC28	Gelenkersatzverfahren/Endoprothetik	Einbau künstlicher Gelenke/ Endoprothesenimplantation der Knie-, Hüft-, Sprung-, Schulter-, Ellenbogen- und Fingergelenke; Endoprothetische Versorgung von sekundär unfallbedingten Arthrosen der Extremitätengelenke; zeitnah zum Unfall durchgeführte Hüft- und Schultergelenksendoprothetik
VO16	Handchirurgie	Die Klinik verfügt über eine große handchirurgische Abteilung. Im stationären Sektor behandeln wir: Patienten mit höhergradigen Verletzungen der Hand bzw. des distalen Unterarms z. B. Komplexverletzungen unter Mitbeteiligung wesentlicher Strukturen bis zu Amputations- oder Defektverletzungen mit nachfolgender plastischer Defektdeckung bzw. mikrochirurgischer Rekonstruktion; Patienten im Rahmen der Elektivchirurgie bei Vorliegen multipler Nebenerkrankungen; Patienten mit Elektiveingriffen höheren Schwierigkeitsgrades, z. B. Sehnentransplantation, Nerventransplantation, Arthrodesen, Umstellungs- und Korrekturosteotomien, prothetischer Gelenkersatz usw.

Krankenhaus Martha–Maria Halle–Dölau

Nr.	Versorgungsschwerpunkte im Bereich Klinik für Unfall-, Wiederherstellungs- und Handchirurgie	Kommentar / Erläuterung
VC00	konservative Behandlung von unfallbedingten Folgeerkrankungen	nichtoperative Therapie
VC00	Korrekturingriffe bei unfallbedingter Folgeschäden; Fehlstellungen	Korrekturingriffe bei Folgeschäden nach Verletzungen inkl. Gelenkversteifungsoperationen
VC26	Metall-/Fremdkörperentfernungen	
VC56	Minimalinvasive endoskopische Operationen	Minimalinvasive Wirbelsäulen Chirurgie, operative Versorgung von Verletzungen der Wirbelsäule über wenige kleine Schnitte mit Hilfe der Videotechnik durch den Brustkorb hindurch (Thorakoskopische Operation)
VC00	Minimalinvasive Operationen	alle operativen, d.h. unter Verletzung der Körperoberfläche durchgeführten therapeutischen und diagnostischen Maßnahmen, die ohne größeren Hautschnitt (v.a. ohne breite Öffnung einer Körperhöhle) u. bei verhältnismäßig geringer Belastung des Patienten stattfinden können, auch Bezeichnung für Operationen, bei denen lediglich der operative Zugang verkleinert wurde
VC00	Polytraumaversorgung	Gesamte Primär- und Sekundärversorgung (Erstverletzung und Folgeschäden) unfallverletzter Patienten; Versorgung schwer- und schwerstunfallverletzter Patienten in interdisziplinärer Zusammenarbeit nach einem standardisierten Managementkonzept, Kooperationen: Neurochirurgie BG-Klinik "Bergmannstrost" und Gefäßchirurgie KH St. Elisabeth und St. Barbara Halle; 2011 Zertifizierung als Regionales Traumazentrum im Traumanetzwerk der Deutschen Gesellschaft für Unfallchirurgie.
VO19	Schulterchirurgie	Gesamtes Spektrum der arthroskopischen und offenen Schulterchirurgie
VC30	Septische Knochenchirurgie	Wiederherstellende Eingriffe bei ausbleibender Heilung
VO20	Sportmedizin/Sporttraumatologie	Betreuung von Spitzen-, Leistungs- und Freizeitsportlern
VC00	Tumorchirurgie	Behandlung gut- und bösartiger Knochentumore inkl. Tumorendoprothetik
VC65	Wirbelsäulen Chirurgie	Behandlung von Verletzungen und Erkrankungen der Wirbelsäule, auch in Kooperation mit der Orthopädie unseres Hauses, minimalinvasive Wirbelsäulen Chirurgie durch die Haut durchgeführte Zementauffüllung des Wirbelkörpers (Kyphoplastie)

Krankenhaus Martha–Maria Halle–Dölau

B-[2].3 Medizinisch-pflegerische Leistungsangebote [Klinik für Unfall-, Wiederherstellungs- und Handchirurgie]

Nr.	Medizinisch-pflegerisches Leistungsangebot	Kommentar / Erläuterung
MP00	Medizinisch-pflegerisches Leistungsangebot	Die medizinisch-pflegerischen Leistungsangebote unseres Hauses sind im A-Teil unter A-9 aufgeführt, z.B. Wundmanagement, Physiotherapie, Sozialdienst

B-[2].4 Nicht-medizinische Serviceangebote [Klinik für Unfall-, Wiederherstellungs- und Handchirurgie]

Nr.	Serviceangebot	Kommentar / Erläuterung
SA00	Nicht-medizinische Serviceangebote	Nicht-medizinische Serviceangebote finden Sie im A-Teil unter Punkt A-10.

B-[2].5 Fallzahlen [Klinik für Unfall-, Wiederherstellungs- und Handchirurgie]

Vollstationäre Fallzahl:

1558

Teilstationäre Fallzahl:

0

B-[2].6 Diagnosen nach ICD

B-[2].6.1 Hauptdiagnosen nach ICD

Rang	ICD-10- Ziffer*:	Fallzahl:	Umgangssprachliche Bezeichnung:
1	S52	197	Knochenbruch des Unterarmes
2	S82	125	Knochenbruch des Unterschenkels, einschließlich des oberen Sprunggelenkes
3	S72	124	Knochenbruch des Oberschenkels
4	S42	103	Knochenbruch im Bereich der Schulter bzw. des Oberarms
5	M18	74	Gelenkverschleiß (Arthrose) des Daumensattelgelenkes
6	S06	62	Verletzung des Schädelinneren
7	S32	61	Knochenbruch der Lendenwirbelsäule bzw. des Beckens

Krankenhaus Martha–Maria Halle–Dölau

Rang	ICD-10- Ziffer*:	Fallzahl:	Umgangssprachliche Bezeichnung:
8	M72	54	Gutartige Geschwulstbildung des Bindegewebes
9	M17	52	Gelenkverschleiß (Arthrose) des Kniegelenkes
10	S22	48	Knochenbruch der Rippe(n), des Brustbeins bzw. der Brustwirbelsäule

* Hauptdiagnose gemäß der jeweils geltenden Fassung der Deutschen Kodierrichtlinien

B-[2].6.2 Weitere Kompetenzdiagnosen

Rang	ICD-10 Ziffer:	Anzahl:	Umgangssprachliche Bezeichnung:
1	S83	39	Verrenkung, Verstauchung oder Zerrung des Kniegelenkes bzw. seiner Bänder
2	G56	37	Funktionsstörung eines Nervs am Arm bzw. an der Hand
3	M23	34	Schädigung von Bändern bzw. Knorpeln des Kniegelenkes
4	M16	31	Gelenkverschleiß (Arthrose) des Hüftgelenkes
4	S92	31	Knochenbruch des Fußes, außer im Bereich des oberen Sprunggelenkes
6	M19	23	Sonstige Form des Gelenkverschleißes (Arthrose)
7	M84	21	Knochenbruch bzw. fehlerhafte Heilung eines Bruches
8	M75	20	Schulterverletzung
8	T79	20	Bestimmte Frühkomplikationen eines Unfalls wie Schock, Wundheilungsstörungen oder verlängerte Blutungszeiten
10	S86	19	Verletzung von Muskeln bzw. Sehnen in Höhe des Unterschenkels

B-[2].7 Prozeduren nach OPS

B-[2].7.1 Durchgeführte Prozeduren nach OPS

Rang	OPS-301 Ziffer:	Anzahl:	Umgangssprachliche Bezeichnung:
1	5-794	211	Operatives Einrichten (Reposition) eines mehrfachen Bruchs im Gelenkbereich eines langen Röhrenknochens und Befestigung der Knochenteile mit Hilfsmitteln wie Schrauben oder Platten
2	5-790	187	Einrichten (Reposition) eines Knochenbruchs oder einer Ablösung der Wachstumsfuge und Befestigung der Knochenteile mit Hilfsmitteln wie Schrauben oder Platten von außen
3	5-793	147	Operatives Einrichten (Reposition) eines einfachen Bruchs im Gelenkbereich eines langen Röhrenknochens
4	5-787	129	Entfernung von Hilfsmitteln, die zur Befestigung von Knochenteilen z.B. bei Brüchen verwendet wurden

Krankenhaus Martha–Maria Halle–Dölau

Rang	OPS-301 Ziffer:	Anzahl:	Umgangssprachliche Bezeichnung:
5	5-893	113	Operative Entfernung von abgestorbenem Gewebe im Bereich einer Wunde bzw. von erkranktem Gewebe an Haut oder Unterhaut
6	5-810	107	Operativer Eingriff an einem Gelenk durch eine Spiegelung
7	5-812	89	Operation am Gelenkknorpel bzw. an den knorpeligen Zwischenscheiben (Menisken) durch eine Spiegelung
8	5-820	72	Operatives Einsetzen eines künstlichen Hüftgelenks
9	5-847	61	Operative Entfernung bzw. Wiederherstellung der Gelenke an der Hand außer am Handgelenk
10	5-056	58	Operation zur Lösung von Verwachsungen um einen Nerv bzw. zur Druckentlastung des Nervs oder zur Aufhebung der Nervenfunktion

B-[2].7.2 Weitere Kompetenzprozeduren

Rang	OPS-Ziffer:	Anzahl:	Umgangssprachliche Bezeichnung:
1	5-916	55	Vorübergehende Abdeckung von Weichteilverletzungen durch Haut bzw. Hautersatz
2	5-842	53	Operation an den Bindegewebshüllen der Muskeln und Sehnen an Hand bzw. Fingern
3	5-834	50	Operatives Einrichten von Brüchen der Wirbelsäule (geschlossene Reposition) und Befestigung der Knochen mit Hilfsmitteln wie Schrauben oder Platten
4	5-869	46	Sonstige Operation an Knochen, Muskeln bzw. Gelenken
5	5-786	43	Operative Befestigung von Knochenteilen z.B. bei Brüchen mit Hilfsmitteln wie Schrauben oder Platten
6	5-822	41	Operatives Einsetzen eines künstlichen Kniegelenks
7	5-829	39	Sonstige Operation zur Sicherung oder Wiederherstellung der Gelenkfunktion
8	5-892	33	Sonstige operative Einschnitte an Haut bzw. Unterhaut
9	5-784	31	Operative Verpflanzung bzw. Umlagerung von Knochengewebe
10	5-840	29	Operation an den Sehnen der Hand
11	5-824	28	Operatives Einsetzen eines künstlichen Gelenks am Arm oder an der Schulter
12	5-814	21	Wiederherstellende Operation an Sehnen bzw. Bändern des Schultergelenks durch eine Spiegelung

Krankenhaus Martha–Maria Halle–Dölau

B-[2].8 Ambulante Behandlungsmöglichkeiten

Nr	Art der Ambulanz	Bezeichnung der Ambulanz	Nr. / Leistung	Kommentar / Erläuterung
AM09	D-Arzt-/ Berufsgenossenschaftliche Ambulanz	D-Arztambulanz		Untersuchung und Behandlung von Arbeits-, Wege- und Schülerunfallpatienten aller Schweregrade; Sprechstundenzeit täglich über 24h
AM04	Ermächtigungsambulanz nach § 116 SGB V	Unfallchirurgische Ambulanz		Beratungsleistung auf Überweisung von Chirurgen und Orthopäden, Sprechzeiten: Mo-Fr 10:00-15:00 Uhr
AM00	Handchirurgische Ambulanz			Sprechzeiten: Mo und Do 09:00-13:00 Uhr
AM08	Notfallambulanz (24h)	Interdisziplinäre Notaufnahme		Für dringende und akute Fälle steht Ihnen selbstverständlich über die interdisziplinäre Notaufnahme des Krankenhauses eine fachärztliche Versorgung rund um die Uhr zur Verfügung.
AM07	Privatambulanz			Sprechzeit: Mo-Fr 10:00-15:00 Uhr, für Notfälle über interdisziplinäre Notaufnahme 24h
AM11	Vor- und nachstationäre Leistungen nach § 115a SGB V			

B-[2].9 Ambulante Operationen nach § 115b SGB V

Rang	OPS-Ziffer (4-stellig):	Anzahl:	Umgangssprachliche Bezeichnung:
1	5-056	227	Operation zur Lösung von Verwachsungen um einen Nerv bzw. zur Druckentlastung des Nervs oder zur Aufhebung der Nervenfunktion
2	5-840	122	Operation an den Sehnen der Hand
3	5-812	98	Operation am Gelenkknorpel bzw. an den knorpeligen Zwischenscheiben (Menisken) durch eine Spiegelung
4	5-810	89	Operativer Eingriff an einem Gelenk durch eine Spiegelung
5	5-849	75	Sonstige Operation an der Hand
6	5-787	43	Entfernung von Hilfsmitteln, die zur Befestigung von Knochenteilen z.B. bei Brüchen verwendet wurden
7	5-811	36	Operation an der Gelenkinnenhaut durch eine Spiegelung
8	5-790	25	Einrichten (Reposition) eines Knochenbruchs oder einer Ablösung der Wachstumsfuge und Befestigung der Knochenteile mit Hilfsmitteln wie Schrauben oder Platten von außen
9	5-041	17	Operative Entfernung oder Zerstörung von erkranktem Gewebe von Nerven
9	5-842	17	Operation an den Bindegewebshüllen der Muskeln und Sehnen an Hand bzw. Fingern

Krankenhaus Martha–Maria Halle–Dölau

B-[2].10 Zulassung zum Durchgangs-Arztverfahren der Berufsgenossenschaft

Arzt oder Ärztin mit ambulanter D-Arzt-Zulassung vorhanden:

Ja

stationäre BG-Zulassung:

Ja

B-[2].11 Personelle Ausstattung

B-[2].11.1 Ärzte und Ärztinnen

	Anzahl	Kommentar/ Erläuterung
Ärzte und Ärztinnen insgesamt (außer Belegärzte und Belegärztinnen)	11 Vollkräfte	
davon Fachärzte und Fachärztinnen	7 Vollkräfte	
Belegärzte und Belegärztinnen (nach § 121 SGB V)	0 Personen	

Ärztliche Fachexpertise der Abteilung

Nr.	Facharztbezeichnung (Gebiete, Facharzt- und Schwerpunktcompetenzen):	Kommentar / Erläuterung:
AQ61	Orthopädie	
AQ10	Orthopädie und Unfallchirurgie	Chefarzt Dr. L. Lindemann-Sperfeld: Orthopädie und Unfallchirurgie im Verbund mit Chefarztin Dr. Sabine Schmitt 48 Monate "Common Trunk" - chirurgische Grundausbildung 24 Monate
AQ62	Unfallchirurgie	Chefarzt Dr. L. Lindemann-Sperfeld verfügt für den Bereich der Unfallchirurgie über die volle Weiterbildungsbefugnis der Ärztekammer Sachsen-Anhalt (3 Jahre für den Schwerpunkt: Spezielle Unfallchirurgie)

Nr.	Zusatz-Weiterbildung:	Kommentar / Erläuterung:
ZF12	Handchirurgie	Der Leiter der Abteilung verfügt über eine 2,5 jährige Weiterbildungsbefugnis der Ärztekammer Sachsen-Anhalt.
ZF24	Manuelle Medizin/Chirotherapie	

Krankenhaus Martha–Maria Halle–Dölau

Nr.	Zusatz-Weiterbildung:	Kommentar / Erläuterung:
ZF28	Notfallmedizin	
ZF32	Physikalische Therapie und Balneologie	Chefarzt Dr. L. Lindemann-Sperfeld besitzt die Weiterbildungsbefugnis der Landesärztekammer Sachsen-Anhalt für 12 Monate.
ZF43	Spezielle Unfallchirurgie	entspricht AQ 62

B-[2].11.2 Pflegepersonal

	Anzahl	Ausbildungsdauer	Kommentar/ Erläuterung
Gesundheits- und Krankenpfleger und Gesundheits- und Krankenpflegerinnen	13 Vollkräfte	3 Jahre	
Gesundheits- und Kinderkrankenpfleger und Gesundheits- und Kinderkrankenpflegerinnen	0 Vollkräfte	3 Jahre	
Altenpfleger und Altenpflegerinnen	0 Vollkräfte	3 Jahre	
Pflegeassistenten und Pflegeassistentinnen	0 Vollkräfte	2 Jahre	
Krankenpflegehelfer und Krankenpflegehelferinnen	0 Vollkräfte	1 Jahr	
Pflegehelfer und Pflegehelferinnen	0 Vollkräfte	ab 200 Std. Basiskurs	
Entbindungspfleger und Hebammen	0 Personen	3 Jahre	
Operationstechnische Assistenten und Operationstechnische Assistentinnen	0 Vollkräfte	3 Jahre	

Pflegerische Fachexpertise der Abteilung

Nr.	Anerkannte Fachweiterbildung/ zusätzlicher akademischer Abschluss:	Kommentar / Erläuterung:
PQ04	Intensivpflege und Anästhesie	
PQ05	Leitung von Stationen oder Funktionseinheiten	

Nr.	Zusatzqualifikation:	Kommentar / Erläuterung:
ZP05	Entlassungsmanagement	
ZP06	Ernährungsmanagement	
ZP08	Kinästhetik	

Krankenhaus Martha–Maria Halle–Dölau

Nr.	Zusatzqualifikation:	Kommentar / Erläuterung:
ZP10	Mentor und Mentorin	
ZP12	Praxisanleitung	
ZP16	Wundmanagement	

B-[2].11.3 Spezielles therapeutisches Personal

Für die Klinik für Unfall-, Wiederherstellungs- und Handchirurgie steht folgendes spezielles therapeutisches Personal zur Verfügung:

Nr.	Spezielles therapeutisches Personal	Anzahl	Kommentar/ Erläuterung
SP00	Spezielles therapeutisches Personal	0 Vollkräfte	Das spezielle therapeutische Personal unseres Hauses ist unter A-14.3 aufgeführt.

Krankenhaus Martha–Maria Halle–Dölau

B-[3] Fachabteilung Klinik für Innere Medizin II

B-[3].1 Name [Klinik für Innere Medizin II]

Klinik für Innere Medizin II

Art der Abteilung:
Hauptabteilung

Fachabteilungsschlüssel:
0100

Hausanschrift:
Röntgenstraße 1
06120 Halle (Saale)

Postanschrift:
Postfach 900455
06056 Halle (Saale)

Telefon:
0345 / 5591440

Fax:
0345 / 5591442

E-Mail:
Innere-Medizin2.Halle@Martha-Maria.de

Internet:
<http://www.marthamaria-halle.de>

Chefärztinnen/-ärzte:

Titel:	Name, Vorname:	Funktion:	Tel. Nr., Email:	Sekretariat:	Belegarzt / KH-Arzt:
PD Dr. med.	Schütte, Wolfgang	Chefarzt	03455591440 Innere- Medizin2.Halle@Martha- Maria.de	03455591440	KH-Arzt

Krankenhaus Martha–Maria Halle–Dölau

B-[3].2 Versorgungsschwerpunkte [Klinik für Innere Medizin II]

Nr.	Versorgungsschwerpunkte im Bereich Klinik für Innere Medizin II	Kommentar / Erläuterung
VI21	Betreuung von Patienten und Patientinnen vor und nach Transplantation	Vorbereitende Untersuchung vor Lungentransplantation, Mitbetreuung nach Lungentransplantation in Zusammenarbeit mit dem transplantierenden Zentrum
VI02	Diagnostik und Therapie der pulmonalen Herzkrankheit und von Krankheiten des Lungenkreislaufes	Nichtinvasive Suchtests, z. B. Spiroergometrie, invasive Untersuchungen, z. B. Rechtsherzkatheteruntersuchungen mit Medikamententestung
VI30	Diagnostik und Therapie von Autoimmunerkrankungen	z. B. Morbus Wegener, Churg Strauss-Syndrom, Sarkoidose
VI15	Diagnostik und Therapie von Erkrankungen der Atemwege und der Lunge	Das gesamte Spektrum der Lungen- und Atemwegsdiagnostik ist verfügbar, inklusive endoskopischer Untersuchungen, Belastungsuntersuchungen sowie der modernen bildgebenden Verfahren.
VI33	Diagnostik und Therapie von Gerinnungsstörungen	
VI09	Diagnostik und Therapie von hämatologischen Erkrankungen	In der Abteilung für Hämatologie/Onkologie werden Patienten mit Krankheiten des Blutesystems (z. B. Leukämie) und mit Krebsleiden diagnostiziert (nichtinvasive und invasive Diagnostik) und behandelt. Diese Patienten erhalten Chemotherapien nach neuesten Erkenntnissen, die bei Bedarf durch Antikörpergabe oder Immuntherapien optimiert werden.
VI19	Diagnostik und Therapie von infektiösen und parasitären Krankheiten	z. B. Lungenentzündung, Diagnostik und Therapie
VI16	Diagnostik und Therapie von Krankheiten der Pleura	z. B. Ultraschall, Pleuraergusspunktion und feingewebliche Analyse, Spiegelung des Pleuraraumes (Thorakoskopie)
VI05	Diagnostik und Therapie von Krankheiten der Venen, der Lymphgefäße und der Lymphknoten	z. B. Venenthrombose, Lungenembolie
VI13	Diagnostik und Therapie von Krankheiten des Peritoneums	Diagnostik und Therapie von Erkrankungen des Bauchfells
VI18	Diagnostik und Therapie von onkologischen Erkrankungen	Schwerpunkte: Diagnostik und Therapie von Lungenkrebs sowie von bösartigen Erkrankungen des Blutes sowie Krebserkrankungen anderer Lokalisation; siehe auch VI09: Diagnostik und Therapie von hämatologischen Erkrankungen
VI17	Diagnostik und Therapie von rheumatologischen Erkrankungen	Ambulante und stationäre Diagnostik und Therapiemöglichkeiten

Krankenhaus Martha–Maria Halle–Dölau

Nr.	Versorgungsschwerpunkte im Bereich Klinik für Innere Medizin II	Kommentar / Erläuterung
VI32	Diagnostik und Therapie von Schlafstörungen/Schlafmedizin	Untersuchung und Behandlung von schlafbedingten Atmungsstörungen; Angebot der kompletten ambulanten und stationären schlafmedizinischen Diagnostik und Therapie. Im Jahr 2010 wurden 1800 ambulante Schlaflaboruntersuchungen erbracht.
VI35	Endoskopie	Komplettes Spektrum der endoskopischen Möglichkeiten am Brustkorb
VI20	Intensivmedizin	IMC = Internistische Wachstation, Heimbeatmungseinleitung
VI38	Palliativmedizin	Qualifizierte Palliativpflege, Angebot stationär im Rahmen der Akutbehandlung
VI39	Physikalische Therapie	Physiotherapeutische Verfahren zur Erleichterung bei Atemnot, zur Verbesserung des Abhustens sowie physiotherapeutische Schmerztherapie

B-[3].3 Medizinisch-pflegerische Leistungsangebote [Klinik für Innere Medizin II]

Nr.	Medizinisch-pflegerisches Leistungsangebot	Kommentar / Erläuterung
MP00	Medizinisch-pflegerische Leistungsangebote	Die medizinisch-pflegerischen Leistungsangebote unseres Hauses sind im A-Teil unter A-9 aufgeführt. z.B. Sozialdienst, Psychologische Betreuung, Sozialdienst

B-[3].4 Nicht-medizinische Serviceangebote [Klinik für Innere Medizin II]

Nr.	Serviceangebot	Kommentar / Erläuterung
SA00	Nicht-medizinische Serviceangebote	Nicht-medizinische Serviceangebote finden Sie im A-Teil unter Punkt A-10.

B-[3].5 Fallzahlen [Klinik für Innere Medizin II]

Vollstationäre Fallzahl:

2740

Teilstationäre Fallzahl:

0

Krankenhaus Martha–Maria Halle–Dölau

B-[3].6 Diagnosen nach ICD

B-[3].6.1 Hauptdiagnosen nach ICD

Rang	ICD-10- Ziffer*:	Fallzahl:	Umgangssprachliche Bezeichnung:
1	J44	360	Sonstige anhaltende (chronische) Lungenkrankheit mit Verengung der Atemwege - COPD
2	J96	295	Störung der Atmung mit ungenügender Aufnahme von Sauerstoff ins Blut
3	C34	266	Bronchialkrebs bzw. Lungenkrebs
4	J18	94	Lungenentzündung, Krankheitserreger vom Arzt nicht näher bezeichnet
5	C83	93	Lymphknotenkrebs, der ungeordnet im ganzen Lymphknoten wächst - Diffuses Non-Hodgkin-Lymphom
6	I50	73	Herzschwäche
7	D38	62	Tumor der Atmungsorgane bzw. von Organen im Brustkorb ohne Angabe, ob gutartig oder bösartig
8	C79	42	Absiedlung (Metastase) einer Krebskrankheit in sonstigen oder nicht näher bezeichneten Körperregionen
9	C50	39	Brustkrebs
10	C78	38	Absiedlung (Metastase) einer Krebskrankheit in Atmungs- bzw. Verdauungsorganen

* Hauptdiagnose gemäß der jeweils geltenden Fassung der Deutschen Kodierrichtlinien

B-[3].6.2 Weitere Kompetenzdiagnosen

Rang	ICD-10 Ziffer:	Anzahl:	Umgangssprachliche Bezeichnung:
1	C90	34	Knochenmarkkrebs, der auch außerhalb des Knochenmarks auftreten kann, ausgehend von bestimmten Blutkörperchen (Plasmazellen)
1	J84	34	Sonstige Krankheit des Bindegewebes in der Lunge
3	J47	32	Sackförmige Erweiterungen der Bronchien - Bronchiektasen
4	I26	28	Verschluss eines Blutgefäßes in der Lunge durch ein Blutgerinnsel - Lungenembolie
5	J69	27	Lungenentzündung durch Einatmen fester oder flüssiger Substanzen, z.B. Nahrung oder Blut
6	C18	26	Dickdarmkrebs im Bereich des Grimmdarms (Kolon)
7	N39	23	Sonstige Krankheit der Niere, der Harnwege bzw. der Harnblase
8	C25	22	Bauchspeicheldrüsenkrebs
8	J15	22	Lungenentzündung durch Bakterien
8	M35	22	Sonstige entzündliche Krankheit, bei der das Immunsystem vor allem das Bindegewebe angreift

Krankenhaus Martha–Maria Halle–Dölau

Rang	ICD-10 Ziffer:	Anzahl:	Umgangssprachliche Bezeichnung:
11	D47	20	Sonstige Tumorkrankheit des lymphatischen, blutbildenden bzw. verwandten Gewebes ohne Angabe, ob gutartig oder bösartig
11	D50	20	Blutarmut durch Eisenmangel
13	D86	19	Krankheit des Bindegewebes mit Knötchenbildung - Sarkoidose
14	C56	17	Eierstockkrebs
14	R04	17	Blutung aus den Atemwegen
14	R59	17	Lymphknotenvergrößerung
17	C92	16	Knochenmarkkrebs, ausgehend von bestimmten weißen Blutkörperchen (Granulozyten)
18	J45	15	Asthma
19	C81	13	Hodgkin-Lymphknotenkrebs - Morbus Hodgkin
19	C85	13	Sonstiger bzw. vom Arzt nicht näher bezeichneter Typ von Lymphknotenkrebs (Non-Hodgkin-Lymphom)

B-[3].7 Prozeduren nach OPS

B-[3].7.1 Durchgeführte Prozeduren nach OPS

Rang	OPS-301 Ziffer:	Anzahl:	Umgangssprachliche Bezeichnung:
1	1-710	1426	Messung der Lungenfunktion in einer luftdichten Kabine - Ganzkörperplethysmographie
2	1-715	1288	Sechs-Minuten-Gehtest nach Guyatt
3	1-620	1183	Untersuchung der Luftröhre und der Bronchien durch eine Spiegelung
4	1-711	1173	Bestimmung der Menge von Kohlenmonoxid, die durch die Lunge aufgenommen und abgegeben wird; Bestimmung der CO-Diffusionskapazität
5	3-222	554	Computertomographie (CT) des Brustkorbes mit Kontrastmittel
6	1-791	431	Untersuchung von Herz- und Lungenvorgängen während des Schlafes
7	3-225	403	Computertomographie (CT) des Bauches mit Kontrastmittel/ Untersuchung des Bauches bei Lungenkrankheiten
8	8-716	346	Einrichtung und Anpassung einer häuslichen künstlichen Beatmung
9	1-632	334	Untersuchung der Speiseröhre, des Magens und des Zwölffingerdarms durch eine Spiegelung
10	8-800	331	Übertragung (Transfusion) von Blut, roten Blutkörperchen bzw. Blutplättchen eines Spenders auf einen Empfänger

Krankenhaus Martha–Maria Halle–Dölau

B-[3].7.2 Weitere Kompetenzprozeduren

Rang	OPS-Ziffer:	Anzahl:	Umgangssprachliche Bezeichnung:
1	8-542	265	Ein- oder mehrtägige Krebsbehandlung mit Chemotherapie in die Vene bzw. unter die Haut
2	3-202	259	Computertomographie (CT) des Brustkorbes ohne Kontrastmittel
3	1-843	257	Untersuchung der Luftröhrenäste (Bronchien) durch Flüssigkeits- oder Gewebeentnahme mit einer Nadel
4	8-831	253	Legen bzw. Wechsel eines Schlauches (Katheter), der in den großen Venen platziert ist
5	1-430	233	Entnahme einer Gewebeprobe (Biopsie) aus den Atemwegen bei einer Spiegelung
6	3-200	214	Computertomographie (CT) des Schädels ohne Kontrastmittel
7	1-424	186	Entnahme einer Gewebeprobe (Biopsie) aus dem Knochenmark ohne operativen Einschnitt
8	1-440	153	Entnahme einer Gewebeprobe (Biopsie) aus dem oberem Verdauungstrakt, den Gallengängen bzw. der Bauchspeicheldrüse bei einer Spiegelung
9	6-002	151	Gabe von Medikamenten gemäß Liste 2 des Prozedurenkatalogs
10	3-221	122	Computertomographie (CT) des Halses mit Kontrastmittel
11	3-22x	118	Sonstige Computertomographie (CT) mit Kontrastmittel
12	8-706	109	Anlegen einer Gesichts-, Nasen- oder Kehlkopfmaske zur künstlichen Beatmung
13	1-650	104	Untersuchung des Dickdarms durch eine Spiegelung - Koloskopie
14	8-543	100	Mehrtägige Krebsbehandlung (bspw. 2-4 Tage) mit zwei oder mehr Medikamenten zur Chemotherapie, die über die Vene verabreicht werden
15	1-432	77	Entnahme einer Gewebeprobe (Biopsie) aus den Atemwegen durch die Haut mit Steuerung durch bildgebende Verfahren, z.B. Ultraschall
16	8-152	66	Behandlung durch gezieltes Einstechen einer Nadel in den Brustkorb mit anschließender Gabe oder Entnahme von Substanzen, z.B. Flüssigkeit
17	3-05f	59	Ultraschall der Lunge mit Zugang über die Atemwege
18	1-844	58	Untersuchung des Raumes zwischen Lunge und Rippen durch Flüssigkeits- oder Gewebeentnahme mit einer Nadel
19	1-712	54	Messung der Zusammensetzung der Atemluft in Ruhe und unter körperlicher Belastung
20	5-320	31	Operative Entfernung oder Zerstörung von erkranktem Gewebe eines Luftröhrenastes (Bronchus)

Krankenhaus Martha–Maria Halle–Dölau

B-[3].8 Ambulante Behandlungsmöglichkeiten

Nr	Art der Ambulanz	Bezeichnung der Ambulanz	Nr. / Leistung	Kommentar / Erläuterung
AM04	Ermächtigungsambulanz nach § 116 SGB V	Spezialambulanz des Schlaf- und Beatmungszentrums		Besondere Schwerpunkte: sämtliche Schlafstörungen insbesondere: schlafbezogene Atmungsstörungen (Schlafapnoesyndrom), Atmungsstörungen bei Herzschwäche (Cheyne-Stokes-Atmung), Restless legs-Syndrom, Narkolepsie; Diagnostik und Therapiekontrolle bei Atmungsstörungen, die einer Heimbeatmung bedürfen: COPD, neuromuskuläre Erkrankungen, wie Amyotrophe Lateralsklerose (ALS), Muskeldystrophie Duchenne, Obesitas-Hypoventilations-Syndrom, Post-Polio-Syndrom, Kyphoskoliose.
AM04	Ermächtigungsambulanz nach § 116 SGB V	Rheumatologische Spezialambulanz		Besondere Schwerpunkte: sämtliche Erkrankungen des rheumatischen Formenkreises, enge Kooperation mit den stationären Fachdisziplinen im Krankenhaus, Früharthritissprechstunde (Koordination über Rheumazentrum der Martin-Luther Universität).
AM04	Ermächtigungsambulanz nach § 116 SGB V	Hämatologisch-onkologische Spezialpraxis		Besondere Schwerpunkte: akute und chronische Leukämie, Non Hodgkin-Lymphom, Plasmozytom, solide Tumore, Problemfälle der Hämatologie und Hämostaseologie.
AM10	Medizinisches Versorgungszentrum nach § 95 SGB V	Pneumologische Spezialambulanz		Besondere Schwerpunkte: Sämtliche Erkrankungen der Atemwege, Lungenkrebs, Mesotheliom, Sarkoidose, Asthma bronchiale, COPD, interstitielle Lungenerkrankungen.
AM08	Notaufnahme (24h)	Interdisziplinäre Notaufnahme		Für dringende und akute Fälle steht Ihnen selbstverständlich über die interdisziplinäre Notaufnahme des Krankenhauses eine fachärztliche Versorgung rund um die Uhr zur Verfügung.
AM07	Privatambulanz			täglich

B-[3].9 Ambulante Operationen nach § 115b SGB V

trifft nicht zu / entfällt

Krankenhaus Martha–Maria Halle–Dölau

B-[3].10 Zulassung zum Durchgangs-Arztverfahren der Berufsgenossenschaft

nicht vorhanden

B-[3].11 Personelle Ausstattung

B-[3].11.1 Ärzte und Ärztinnen

	Anzahl	Kommentar/ Erläuterung
Ärzte und Ärztinnen insgesamt (außer Belegärzte und Belegärztinnen)	16,5 Vollkräfte	
davon Fachärzte und Fachärztinnen	9,5 Vollkräfte	
Belegärzte und Belegärztinnen (nach § 121 SGB V)	0 Personen	

Ärztliche Fachexpertise der Abteilung

Nr.	Facharztbezeichnung (Gebiete, Facharzt- und Schwerpunktcompetenzen):	Kommentar / Erläuterung:
AQ23	Innere Medizin	Weiterbildungsbefugnis 6 Jahre PD Dr. med. Wolfgang Schütte
AQ27	Innere Medizin und SP Hämatologie und Onkologie	Weiterbildungsbefugnis 3 Jahre Dipl.-Med. Ursula Haak
AQ30	Innere Medizin und SP Pneumologie	Weiterbildungsbefugnis 3 Jahre PD Dr. med. Wolfgang Schütte
AQ31	Innere Medizin und SP Rheumatologie	Weiterbildungsbefugnis 2 Jahre Dipl.-Med. Ralph Boldemann

Nr.	Zusatz-Weiterbildung:	Kommentar / Erläuterung:
ZF03	Allergologie	Weiterbildungsbefugnis 2 Jahre PD Dr. med. Wolfgang Schütte
ZF39	Schlafmedizin	Weiterbildungsbefugnis 2 Jahre Dr. med. Steffen Schädlich

Krankenhaus Martha–Maria Halle–Dölau

B-[3].11.2 Pflegepersonal

	Anzahl	Ausbildungsdauer	Kommentar/ Erläuterung
Gesundheits- und Krankenpfleger und Gesundheits- und Krankenpflegerinnen	49 Vollkräfte	3 Jahre	
Gesundheits- und Kinderkrankenpfleger und Gesundheits- und Kinderkrankenpflegerinnen	0 Vollkräfte	3 Jahre	
Altenpfleger und Altenpflegerinnen	0 Vollkräfte	3 Jahre	
Pflegeassistenten und Pflegeassistentinnen	0 Vollkräfte	2 Jahre	
Krankenpflegehelfer und Krankenpflegehelferinnen	3 Vollkräfte	1 Jahr	
Pflegehelfer und Pflegehelferinnen	0 Vollkräfte	ab 200 Std. Basiskurs	
Entbindungspfleger und Hebammen	0 Personen	3 Jahre	
Operationstechnische Assistenten und Operationstechnische Assistentinnen	0 Vollkräfte	3 Jahre	
Medizinische Fachangestellte	4	3 Jahre	
MTA für Funktionsdiagnostik	2	3 Jahre	

Pflegerische Fachexpertise der Abteilung

Nr.	Anerkannte Fachweiterbildung/ zusätzlicher akademischer Abschluss:	Kommentar / Erläuterung:
PQ03	Hygienefachkraft	
PQ07	Onkologische Pflege/Palliative Care	

Nr.	Zusatzqualifikation:	Kommentar / Erläuterung:
ZP04	Endoskopie/Funktionsdiagnostik	
ZP05	Entlassungsmanagement	
ZP06	Ernährungsmanagement	
ZP08	Kinästhetik	
ZP10	Mentor und Mentorin	
ZP12	Praxisanleitung	
ZP16	Wundmanagement	

Krankenhaus Martha–Maria Halle–Dölau

B-[3].11.3 Spezielles therapeutisches Personal

Für die Klinik für Innere Medizin II steht folgendes spezielles therapeutisches Personal zur Verfügung:

Nr.	Spezielles therapeutisches Personal	Anzahl	Kommentar/ Erläuterung
SP00	Onkologische Fachpflege	1 Vollkräfte	
SP00	Spezielles therapeutisches Personal	0 Vollkräfte	Das spezielle therapeutische Personal unseres Hauses ist unter A-14.3 aufgeführt.
SP28	Wundmanager und Wundmanagerin/Wundberater und Wundberaterin/Wundexperte und Wundexpertin/Wundbeauftragter und Wundbeauftragte	1 Vollkräfte	Wundexpertin

Krankenhaus Martha–Maria Halle–Dölau

B-[4] Fachabteilung Interdisziplinäre Notaufnahme

B-[4].1 Name [Interdisziplinäre Notaufnahme]

Interdisziplinäre Notaufnahme

Art der Abteilung:

Nicht bettenführende Abteilung/sonstige Organisationseinheit

Fachabteilungsschlüssel:

3792

Hausanschrift:

Röntgenstraße 1
06120 Halle (Saale)

Postanschrift:

Postfach 900455
06056 Halle (Saale)

Telefon:

0345 / 5591258

Fax:

0345 / 5591296

E-Mail:

Frank.Kalbitz@Martha-Maria.de

Internet:

<https://www.marthamaria-halle.de>

Chefärztinnen/-ärzte:

Titel:	Name, Vorname:	Funktion:	Tel. Nr., Email:	Sekretariat:	Belegarzt / KH-Arzt:
Dr. med.	Kalbitz, Frank	Leitender Arzt	03455591684	03455591258	KH-Arzt

Krankenhaus Martha–Maria Halle–Dölau

B-[4].2 Versorgungsschwerpunkte [Interdisziplinäre Notaufnahme]

Nr.	Versorgungsschwerpunkte im Bereich Interdisziplinäre Notaufnahme	Kommentar / Erläuterung
VX00	Interdisziplinäre Notaufnahme	<p>Die interdisziplinäre Notaufnahme ist an sieben Tagen in der Woche 24 Stunden am Tag für alle akut erkrankten Patienten geöffnet, die sich selbst vorstellen oder durch den Rettungsdienst eingewiesen werden.</p> <p>Die räumliche Nähe zur modernen Röntgenabteilung, der Intensivstation, dem Operationsbereich, der Stroke Unit und dem Herzkatheterlabor ermöglicht eine unverzügliche Notfallversorgung der lebensbedrohlichen Herz-Kreislauf-Erkrankungen wie z. B. dem akuten Herzinfarkt und dem Schlaganfall sowie von Unfällen und Verletzungen.</p> <p>Die Notfallbehandlung beinhaltet natürlich auch Patienten mit akuten Bauchschmerzen, Luftnot, akute orthopädische, urologische, gynäkologische und Hals-Nasen-Ohrenerkrankungen.</p> <p>Notrufnummern - 24 Stunden täglich erreichbar:</p> <p>Interdisziplinäre Notaufnahme (0345) 559 1684 Herzkatheterbereitschaft (0345) 559 1090 Heimbeatmung (0345) 559 1080 Trauma-Handy (0345) 559 1070</p>

B-[4].3 Medizinisch-pflegerische Leistungsangebote [Interdisziplinäre Notaufnahme]

Nr.	Medizinisch-pflegerisches Leistungsangebot	Kommentar / Erläuterung
MP00	Medizinisch-Pflegerisches Leistungsangebot	Die medizinisch-pflegerischen Leistungsangebote unseres Hauses sind im A-Teil unter A-9 aufgeführt.

B-[4].4 Nicht-medizinische Serviceangebote [Interdisziplinäre Notaufnahme]

Nr.	Serviceangebot	Kommentar / Erläuterung
SA00	Nicht-medizinische Serviceangebote	Nicht-medizinische Serviceangebote finden Sie im Teil A unter Punkt A-10.

Krankenhaus Martha–Maria Halle–Dölau

B-[4].5 Fallzahlen [Interdisziplinäre Notaufnahme]

Vollstationäre Fallzahl:

0

Patienten werden den einzelnen Kliniken zugeordnet.

B-[4].6 Diagnosen nach ICD

trifft nicht zu / entfällt

B-[4].6.1 Hauptdiagnosen nach ICD

trifft nicht zu / entfällt

B-[4].6.2 Weitere Kompetenzdiagnosen

trifft nicht zu / entfällt

B-[4].7 Prozeduren nach OPS

trifft nicht zu / entfällt

B-[4].7.1 Durchgeführte Prozeduren nach OPS

trifft nicht zu / entfällt

B-[4].7.2 Weitere Kompetenzprozeduren

trifft nicht zu / entfällt

B-[4].8 Ambulante Behandlungsmöglichkeiten

Nr	Art der Ambulanz	Bezeichnung der Ambulanz	Nr. / Leistung	Kommentar / Erläuterung
AM08	Notfallambulanz (24h)	Interdisziplinäre Notaufnahme		Für dringende und akute Fälle steht Ihnen selbstverständlich über die interdisziplinäre Notaufnahme des Krankenhauses eine fachärztliche Versorgung rund um die Uhr zur Verfügung.

B-[4].9 Ambulante Operationen nach § 115b SGB V

trifft nicht zu / entfällt

Krankenhaus Martha–Maria Halle–Dölau

B-[4].10 Zulassung zum Durchgangs-Arztverfahren der Berufsgenossenschaft

Arzt oder Ärztin mit ambulanter D-Arzt-Zulassung vorhanden:

Ja

Klinik für Unfall-, Wiederherstellungs- und Handchirurgie ist in Besitz der Zulassung zum D-Arzt

stationäre BG-Zulassung:

Ja

B-[4].11 Personelle Ausstattung

B-[4].11.1 Ärzte und Ärztinnen

	Anzahl	Kommentar/ Erläuterung
Ärzte und Ärztinnen insgesamt (außer Belegärzte und Belegärztinnen)	5 Vollkräfte	
davon Fachärzte und Fachärztinnen	1 Vollkräfte	
Belegärzte und Belegärztinnen (nach § 121 SGB V)	0 Personen	

Ärztliche Fachexpertise der Abteilung

Nr.	Facharztbezeichnung (Gebiete, Facharzt- und Schwerpunktkompetenzen):	Kommentar / Erläuterung:
AQ23	Innere Medizin	Weiterbildungsermächtigung OA Dr. F. Kalbitz, 60 Monate
AQ30	Innere Medizin und SP Pneumologie	
AQ00	Internistische Intensivmedizin	Weiterbildungsermächtigung OA Dr. F. Kalbitz, 24 Monate

Nr.	Zusatz-Weiterbildung:	Kommentar / Erläuterung:
ZF28	Notfallmedizin	Weiterbildungsermächtigung OA Dr. F. Kalbitz, 6 Monate

Krankenhaus Martha–Maria Halle–Dölau

B-[4].11.2 Pflegepersonal

	Anzahl	Ausbildungsdauer	Kommentar/ Erläuterung
Gesundheits- und Krankenpfleger und Gesundheits- und Krankenpflegerinnen	12 Vollkräfte	3 Jahre	
Gesundheits- und Kinderkrankenpfleger und Gesundheits- und Kinderkrankenpflegerinnen	0 Vollkräfte	3 Jahre	
Altenpfleger und Altenpflegerinnen	0 Vollkräfte	3 Jahre	
Pflegeassistenten und Pflegeassistentinnen	0 Vollkräfte	2 Jahre	
Krankenpflegehelfer und Krankenpflegehelferinnen	1 Vollkräfte	1 Jahr	
Pflegehelfer und Pflegehelferinnen	0 Vollkräfte	ab 200 Std. Basiskurs	
Entbindungspfleger und Hebammen	0 Personen	3 Jahre	
Operationstechnische Assistenten und Operationstechnische Assistentinnen	0 Vollkräfte	3 Jahre	
Med. Fachangestellte	2	3 Jahre	

Pflegerische Fachexpertise der Abteilung

Nr.	Anerkannte Fachweiterbildung/ zusätzlicher akademischer Abschluss:	Kommentar / Erläuterung:
PQ03	Hygienefachkraft	
PQ04	Intensivpflege und Anästhesie	
PQ05	Leitung von Stationen oder Funktionseinheiten	

Nr.	Zusatzqualifikation:	Kommentar / Erläuterung:
ZP05	Entlassungsmanagement	
ZP06	Ernährungsmanagement	
ZP08	Kinästhetik	
ZP10	Mentor und Mentorin	
ZP12	Praxisanleitung	

B-[4].11.3 Spezielles therapeutisches Personal

keine Angaben

Krankenhaus Martha–Maria Halle–Dölau

B-[5] Fachabteilung Klinik für Innere Medizin I

B-[5].1 Name [Klinik für Innere Medizin I]

Klinik für Innere Medizin I

Art der Abteilung:

Hauptabteilung

Fachabteilungsschlüssel:

0100

Weitere Fachabteilungsschlüssel:

Nr.	Fachabteilung:
0103	Innere Medizin/Schwerpunkt Kardiologie
0107	Innere Medizin/Schwerpunkt Gastroenterologie
0153	Innere Medizin/Schwerpunkt Diabetes
3601	Intensivmedizin/Schwerpunkt Innere Medizin
3603	Intensivmedizin/Schwerpunkt Kardiologie

Hausanschrift:

Röntgenstraße 1
06120 Halle (Saale)

Postanschrift:

Postfach 900455
06056 Halle (Saale)

Telefon:

0345 / 5591258

Fax:

0345 / 5591296

E-Mail:

Innere-Medizin1.Halle@Martha-Maria.de

Internet:

<https://www.marthamaria-halle.de>

Chefärztinnen/-ärzte:

Titel:	Name, Vorname:	Funktion:	Tel. Nr., Email:	Sekretariat:	Belegarzt / KH-Arzt:
Dr. med.	Seige, Markus	Chefarzt	03455591258 Innere- Medizin1.Halle@Martha- Maria.de	03455591258	KH-Arzt

B-[5].2 Versorgungsschwerpunkte [Klinik für Innere Medizin I]

Nr.	Versorgungsschwerpunkte im Bereich Klinik für Innere Medizin I	Kommentar / Erläuterung
VX00	Behandlung von Atemstörungen	Im Zentrum für Heimbeatmung und Respiratorentwöhnung der Kliniken für Innere Medizin I und II werden Patienten mit chronischer Atemnot auf eine Heimbeatmungsbehandlung eingestellt und weiterbetreut. Ein besonderer Schwerpunkt unserer Klinik ist hier die Behandlung von langzeitbeatmeten Patienten im Weaningzentrum (Entwöhnung von einer Langzeitbeatmung) der internistischen Intensivstation.
VI29	Behandlung von Blutvergiftung/Sepsis	
VI07	Diagnostik und Therapie der Hypertonie (Hochdruckkrankheit)	
VI10	Diagnostik und Therapie von endokrinen Ernährungs- und Stoffwechselkrankheiten	Akkreditiertes Zentrum im Rahmen des DMP zur Versorgung von Diabetes mellitus Typ 1 und 2: stationäre Versorgung der Stoffwechsellage, Diagnostik, Therapie und Behandlung von Komplikationen des Diabetes mellitus, Einstellung auf intensivierete Insulintherapie bzw. Insulinpumpe Den Patienten stehen ein modernes Schulungszentrum und eine spezielle Küche für Diabetiker zur Verfügung. Daneben besteht eine enge Zusammenarbeit mit der Physiotherapie unseres Hauses. Angeboten werden u.a. Aquafitness und Nordic Walking siehe auch A.8.
VI14	Diagnostik und Therapie von Erkrankungen der Leber, der Galle und des Pankreas	
VI12	Diagnostik und Therapie von Erkrankungen des Darmausgangs	
VI11	Diagnostik und Therapie von Erkrankungen des Magen-Darm-Traktes (Gastroenterologie)	Auf der Grundlage modernster Ultraschall- und endoskopischer Technik erfolgt die Diagnostik und Behandlung der Erkrankungen des Verdauungskanal und der Bauchorgane.
VI31	Diagnostik und Therapie von Herzrhythmusstörungen	In der kardiologischen Abteilung werden moderne Untersuchungsmethoden wie Links- und Rechtsherzuntersuchungen, die Farbdopplerechokardiographie sowie die Langzeit-EKG- und Blutdruckregistrierung durchgeführt. Die Implantation der verschiedenen Herzschrittmachersysteme hat in unserer Klinik jahrzehntelange Tradition. Die seit 2010 etablierte zusätzliche Implantation von biventrikulären Herzschrittmachersystemen komplettiert die Palette der rhythmusbasierten Devicetherapie.

Krankenhaus Martha–Maria Halle–Dölau

Nr.	Versorgungsschwerpunkte im Bereich Klinik für Innere Medizin I	Kommentar / Erläuterung
VI01	Diagnostik und Therapie von ischämischen Herzkrankheiten	
VI13	Diagnostik und Therapie von Krankheiten des Peritoneums	
VI03	Diagnostik und Therapie von sonstigen Formen der Herzkrankheit	Die Gründung und Zertifizierung einer Chest Pain Unit durch die DGK unterstützt wesentlich die unverzügliche Diagnostik von Patienten mit Verdacht auf das Vorliegen eines akuten Koronarsyndroms (ACS) und stellt eine leitliniengerechte Therapie sicher.
VI34	Elektrophysiologie	
VI35	Endoskopie	
VI20	Intensivmedizin	

B-[5].3 Medizinisch-pflegerische Leistungsangebote [Klinik für Innere Medizin I]

Nr.	Medizinisch-pflegerisches Leistungsangebot	Kommentar / Erläuterung
MP00	Medizinisch-pflegerische Leistungsangebote	Die medizinisch-pflegerischen Leistungsangebote unseres Hauses sind im A-Teil unter A-9 aufgeführt. z.B. Spezielles Leistungsangebot für Diabetikerinnen und Diabetiker, Physiotherapie, Sozialdienst

B-[5].4 Nicht-medizinische Serviceangebote [Klinik für Innere Medizin I]

Nr.	Serviceangebot	Kommentar / Erläuterung
SA00	Nicht-medizinische Serviceangebote	Nicht-medizinische Serviceangebote finden Sie im Teil A unter Punkt A-10.

B-[5].5 Fallzahlen [Klinik für Innere Medizin I]

Vollstationäre Fallzahl:

3601

Teilstationäre Fallzahl:

0

Krankenhaus Martha–Maria Halle–Dölau

B-[5].6 Diagnosen nach ICD

B-[5].6.1 Hauptdiagnosen nach ICD

Rang	ICD-10- Ziffer*:	Fallzahl:	Umgangssprachliche Bezeichnung:
1	I20	484	Anfallsartige Enge und Schmerzen in der Brust - Angina pectoris
2	I50	270	Herzschwäche
3	J96	259	Störung der Atmung mit ungenügender Aufnahme von Sauerstoff ins Blut
4	I25	203	Herzkrankheit durch anhaltende (chronische) Durchblutungsstörungen des Herzens
5	I48	201	Herzrhythmusstörung, ausgehend von den Vorhöfen des Herzens
6	E11	147	Zuckerkrankheit, die nicht zwingend mit Insulin behandelt werden muss - Diabetes Typ-2
7	I10	133	Bluthochdruck ohne bekannte Ursache
8	R55	100	Ohnmachtsanfall bzw. Kollaps
9	I21	97	Akuter Herzinfarkt
10	Z45	67	Anpassung und Handhabung eines in den Körper eingepflanzten medizinischen Gerätes

* Hauptdiagnose gemäß der jeweils geltenden Fassung der Deutschen Kodierrichtlinien

B-[5].6.2 Weitere Kompetenzdiagnosen

Rang	ICD-10 Ziffer:	Anzahl:	Umgangssprachliche Bezeichnung:
1	I11	59	Bluthochdruck mit Herzkrankheit
2	K80	32	Gallensteinleiden
3	I49	29	Sonstige Herzrhythmusstörung
3	K85	29	Akute Entzündung der Bauchspeicheldrüse
5	E10	27	Zuckerkrankheit, die von Anfang an mit Insulin behandelt werden muss - Diabetes Typ-1
5	I42	27	Krankheit der Herzmuskulatur (Kardiomyopathie) ohne andere Ursache
5	K86	27	Sonstige Krankheit der Bauchspeicheldrüse
8	K70	25	Leberkrankheit durch Alkohol
9	I44	24	Herzrhythmusstörung durch eine Störung der Erregungsleitung innerhalb des Herzens - AV-Block bzw. Linksschenkelblock
10	K25	22	Magengeschwür
11	C20	21	Dickdarmkrebs im Bereich des Mastdarms - Rektumkrebs
11	I70	21	Verkalkung der Schlagadern - Arteriosklerose
11	K74	21	Vermehrte Bildung von Bindegewebe in der Leber (Leberfibrose) bzw. Schrumpfleber (Leberzirrhose)

Krankenhaus Martha–Maria Halle–Dölau

Rang	ICD-10 Ziffer:	Anzahl:	Umgangssprachliche Bezeichnung:
14	I47	18	Anfallsweise auftretendes Herzrasen
15	C22	17	Krebs der Leber bzw. der in der Leber verlaufenden Gallengänge
16	I35	15	Krankheit der Aortenklappe, nicht als Folge einer bakteriellen Krankheit durch Streptokokken verursacht
17	C25	13	Bauchspeicheldrüsenkrebs
17	I85	13	Krampfadern der Speiseröhre
19	C16	11	Magenkrebs
19	G12	11	Rückbildung von Muskeln (Muskelatrophie) durch Ausfall zugehöriger Nerven bzw. verwandte Störung

B-[5].7 Prozeduren nach OPS

B-[5].7.1 Durchgeführte Prozeduren nach OPS

Rang	OPS-301 Ziffer:	Anzahl:	Umgangssprachliche Bezeichnung:
1	1-632	2217	Untersuchung der Speiseröhre, des Magens und des Zwölffingerdarms durch eine Spiegelung
2	1-650	1384	Untersuchung des Dickdarms durch eine Spiegelung - Koloskopie
3	1-275	982	Untersuchung der linken Herzhälfte mit einem über die Schlagader ins Herz gelegten Schlauch (Katheter)
4	8-83b	906	Zusatzinformationen zu Materialien
5	8-837	750	Behandlung am Herzen bzw. den Herzkranzgefäßen mit Zugang über einen Schlauch (Katheter) entlang der Blutgefäße
6	1-710	656	Messung der Lungenfunktion in einer luftdichten Kabine - Ganzkörperplethysmographie
7	1-711	591	Bestimmung der Menge von Kohlenmonoxid, die durch die Lunge aufgenommen und abgegeben wird; Bestimmung der CO-Diffusionskapazität
8	1-440	369	Entnahme einer Gewebeprobe (Biopsie) aus dem oberem Verdauungstrakt, den Gallengängen bzw. der Bauchspeicheldrüse bei einer Spiegelung
9	3-200	261	Computertomographie (CT) des Schädels ohne Kontrastmittel
9	8-716	261	Einrichtung und Anpassung einer häuslichen künstlichen Beatmung

Krankenhaus Martha–Maria Halle–Dölau

B-[5].7.2 Weitere Kompetenzprozeduren

Rang	OPS-Ziffer:	Anzahl:	Umgangssprachliche Bezeichnung:
1	3-052	205	Ultraschall des Herzens (Echokardiographie) von der Speiseröhre aus - TEE
2	1-266	178	Messung elektrischer Herzströme ohne einen über die Schlagader ins Herz gelegten Schlauch (Katheter)
3	1-642	156	Untersuchung der Gallen- und Bauchspeicheldrüsengänge durch eine Röntgendarstellung mit Kontrastmittel bei einer Spiegelung des Zwölffingerdarms
4	5-513	146	Operation an den Gallengängen bei einer Magenspiegelung
4	8-640	146	Behandlung von Herzrhythmusstörungen mit Stromstößen - Defibrillation
6	8-146	125	Einbringen eines Röhrchens oder Schlauchs in Organe des Bauchraumes zur Ableitung von Flüssigkeit
7	9-500	121	Patientenschulung
8	1-273	105	Untersuchung der rechten Herzhälfte mit einem über die Vene ins Herz gelegten Schlauch (Katheter)
9	5-377	97	Einsetzen eines Herzschrittmachers bzw. eines Impulsgebers (Defibrillator)
10	5-378	85	Entfernung, Wechsel bzw. Korrektur eines Herzschrittmachers oder Defibrillators
11	3-053	54	Ultraschall des Magens mit Zugang über die Speiseröhre
12	3-056	45	Ultraschall der Bauchspeicheldrüse mit Zugang über die Speiseröhre
13	1-790	24	Untersuchung von Hirn-, Herz-, Muskel- bzw. Atmungsvorgängen während des Schlafes
14	3-030	11	Umfassende Ultraschalluntersuchung mit Kontrastmittel zur Abklärung und zum Ausschluss von Verdachtsdiagnosen
15	5-501.53	<= 5	*Lokale Exzision und Destruktion von erkranktem Gewebe der Leber (atypische Leberresektion): Destruktion, lokal, durch hochfrequenzinduzierte Thermotherapie: Perkutan

Krankenhaus Martha–Maria Halle–Dölau

B-[5].8 Ambulante Behandlungsmöglichkeiten

Nr	Art der Ambulanz	Bezeichnung der Ambulanz	Nr. / Leistung	Kommentar / Erläuterung
AM10	Medizinisches Versorgungszentrum nach § 95 SGB V	Kardiologische und Gastroenterologische Spezialambulanz		Diagnostik und Therapie gastroenterologischer Problemfälle; Diagnostik und Therapie von kardiologischen Patienten mit besonderen differentialdiagnostischen und therapeutischen Problemen, Patienten, die gesetzlich krankenversichert sind, benötigen einen gültigen Überweisungsschein, Privatpatienten (auch ohne Überweisung) Terminvereinbarung unter: Tel. 0345-559-1451 oder 559-1258
AM08	Notfallambulanz (24h)			Für dringende und akute Fälle steht Ihnen selbstverständlich über die interdisziplinäre Notaufnahme des Krankenhauses eine fachärztliche Versorgung rund um die Uhr zur Verfügung.

B-[5].9 Ambulante Operationen nach § 115b SGB V

trifft nicht zu / entfällt

B-[5].10 Zulassung zum Durchgangs-Arztverfahren der Berufsgenossenschaft

nicht vorhanden

B-[5].11 Personelle Ausstattung

B-[5].11.1 Ärzte und Ärztinnen

	Anzahl	Kommentar/ Erläuterung
Ärzte und Ärztinnen insgesamt (außer Belegärzte und Belegärztinnen)	16 Vollkräfte	
davon Fachärzte und Fachärztinnen	7 Vollkräfte	
Belegärzte und Belegärztinnen (nach § 121 SGB V)	0 Personen	

Krankenhaus Martha–Maria Halle–Dölau

B-[5].11.2 Pflegepersonal

	Anzahl	Ausbildungsdauer	Kommentar/ Erläuterung
Gesundheits- und Krankenpfleger und Gesundheits- und Krankenpflegerinnen	41 Vollkräfte	3 Jahre	
Gesundheits- und Kinderkrankenpfleger und Gesundheits- und Kinderkrankenpflegerinnen	4 Vollkräfte	3 Jahre	
Altenpfleger und Altenpflegerinnen	0 Vollkräfte	3 Jahre	
Pflegeassistenten und Pflegeassistentinnen	0 Vollkräfte	2 Jahre	
Krankenpflegehelfer und Krankenpflegehelferinnen	0 Vollkräfte	1 Jahr	
Pflegehelfer und Pflegehelferinnen	0 Vollkräfte	ab 200 Std. Basiskurs	
Entbindungspfleger und Hebammen	0 Personen	3 Jahre	
Operationstechnische Assistenten und Operationstechnische Assistentinnen	0 Vollkräfte	3 Jahre	
Med. Fachangestellte	7	3 Jahre	
MTA für Funktionsdiagnostik	4	3 Jahre	

Pflegerische Fachexpertise der Abteilung

Nr.	Anerkannte Fachweiterbildung/ zusätzlicher akademischer Abschluss:	Kommentar / Erläuterung:
PQ07	Onkologische Pflege/Palliative Care	

B-[5].11.3 Spezielles therapeutisches Personal

Für die Klinik für Innere Medizin I steht folgendes spezielles therapeutisches Personal zur Verfügung:

Nr.	Spezielles therapeutisches Personal	Anzahl	Kommentar/ Erläuterung
SP00	Spezielles therapeutisches Personal	0 Vollkräfte	Das spezielle therapeutische Personal unseres Hauses ist unter A-14.3 aufgeführt.

Krankenhaus Martha–Maria Halle–Dölau

B-[6] Fachabteilung Klinik für Anästhesiologie, Intensivmedizin und Schmerztherapie

B-[6].1 Name [Klinik für Anästhesiologie, Intensivmedizin und Schmerztherapie]

Klinik für Anästhesiologie, Intensivmedizin und Schmerztherapie

Art der Abteilung:
Hauptabteilung

Fachabteilungsschlüssel:
3600

Weitere Fachabteilungsschlüssel:

Nr.	Fachabteilung:
3600	Intensivmedizin

Hausanschrift:
Röntgenstraße 1
06120 Halle (Saale)

Postanschrift:
Postfach 900455
06056 Halle (Saale)

Telefon:
0345 / 5591416

Fax:
0345 / 5591527

E-Mail:
Anae-ITS.Halle@Martha-Maria.de

Internet:
<http://www.marthamaria-halle.de>

Chefärztinnen/-ärzte:

Titel:	Name, Vorname:	Funktion:	Tel. Nr., Email:	Sekretariat:	Belegarzt / KH-Arzt:
PD Dr. med.	Fritz, Harald	Chefarzt	0345/5591416 Anae-ITS.Halle@Martha-Maria.de	0345/5591416	KH-Arzt

Krankenhaus Martha–Maria Halle–Dölau

B-[6].2 Versorgungsschwerpunkte [Klinik für Anästhesiologie, Intensivmedizin und Schmerztherapie]

Nr.	Versorgungsschwerpunkte im Bereich Klinik für Anästhesiologie, Intensivmedizin und Schmerztherapie	Kommentar / Erläuterung
VX00	Akutschmerzbehandlung	Die Klinik erbrachte für das gesamte Klinikum im Jahr 2010 1846 Akutschmerzbehandlungen (1578 Patientenkontrollierte intravenöse Analgesien) und 965 stationäre Schmerzkonsile.
VX00	Anästhesiologische Versorgung	Anästhesiologische Versorgung zu diagnostischen Eingriffen
VX00	Durchführung von Anästhesieverfahren	Durchführung aller gängigen Regionalanästhesieverfahren und Anlage aller operationsbegleitenden Schmerzkatheter (Epiduralkatheter: 202, periphere Schmerzkatheter: 66) sowie Vollnarkosen inklusive Beatmung über eine Maske, Narkose- und Kreislaufüberwachung. Die Klinik für Anästhesiologie, Intensivmedizin und Schmerztherapie führte im Jahr 2010 ca. 9000 Narkosen im Rahmen operativer Eingriffe durch.
VX00	Intensivmedizin	Für die Intensivüberwachung und Intensivtherapie stehen 18 Betten mit 12 Beatmungsplätzen für 24 Stunden am Tag zur Verfügung.
VX00	manuellen Diagnostik und Therapie	Spezifische Verfahren der manuellen Diagnostik und Therapie
VX00	Multimodale Schmerztherapie	interdisziplinäre Behandlung von Patienten mit chronischen Schmerzzuständen (einschließlich Tumorschmerzen) Akutschmerztherapie, nicht postoperativ: 149 Schmerztherapie, Tumorschmerztherapie: 75 Schmerztherapie, multimodale: 247
VX00	Notarzteinsätze	ca. 900 Notarzteinsätze im Rettungsbereich der Stadt Halle
VX00	operationsbegleitende Betreuung im Aufwachraum	(gesamt 12 Betten) für 24 h
VX00	Retransfusion	Wiederaufbereitung von Wundblut und Retransfusion
VX00	Rettungsdienst	24-stündige Teilnahme am bodengebundenen Rettungsdienst
VX00	spezifische Pharmakotherapie	
VX00	Vorlesungen und Seminare für die Weiterbildung	Vorlesungen und Seminare für die Weiterbildung in der Gesundheits- und Krankenpflege insbesondere Fachweiterbildung Intensivpflege/Anästhesie, Funktionsdienst (Operationsdienst/Endoskopie)
VX00	Vorlesungen und Seminare für Studenten	Vorlesungen und Seminare für Studenten und Studenten im PJ der Humanmedizin der MLU Halle-Wittenberg und der Friedrich-Schiller-Universität Jena, Institut für Molekulare Zellbiologie, CMB Zentrum für Molekulare Biomedizin

Krankenhaus Martha–Maria Halle–Dölau

B-[6].3 Medizinisch-pflegerische Leistungsangebote [Klinik für Anästhesiologie, Intensivmedizin und Schmerztherapie]

Nr.	Medizinisch-pflegerisches Leistungsangebot	Kommentar / Erläuterung
MP00	Medizinisch-pflegerische Leistungsangebote	Die medizinisch-pflegerischen Leistungsangebote unseres Hauses sind im A-Teil unter A-9 aufgeführt.

B-[6].4 Nicht-medizinische Serviceangebote [Klinik für Anästhesiologie, Intensivmedizin und Schmerztherapie]

Nr.	Serviceangebot	Kommentar / Erläuterung
SA00	Nicht-medizinische Serviceangebote	Nicht-medizinische Serviceangebote finden Sie im Teil A unter Punkt A-10.

B-[6].5 Fallzahlen [Klinik für Anästhesiologie, Intensivmedizin und Schmerztherapie]

Vollstationäre Fallzahl:

159

Teilstationäre Fallzahl:

0

(Die Fallzahl bezieht sich auf direkt von der ITS entlassenen Patienten. Verlegungen innerhalb des Krankenhauses wurden in der weiterbehandelnden Klinik als Fallzahl erfasst.)

B-[6].6 Diagnosen nach ICD

B-[6].6.1 Hauptdiagnosen nach ICD

Rang	ICD-10- Ziffer*	Fallzahl:	Umgangssprachliche Bezeichnung:
1	J96	10	Störung der Atmung mit ungenügender Aufnahme von Sauerstoff ins Blut
2	I21	8	Akuter Herzinfarkt
2	I50	8	Herzschwäche
2	J44	8	Sonstige anhaltende (chronische) Lungenkrankheit mit Verengung der Atemwege - COPD
5	C34	6	Bronchialkrebs bzw. Lungenkrebs
5	J86	6	Eiteransammlung im Brustkorb

Krankenhaus Martha–Maria Halle–Dölau

Rang	ICD-10- Ziffer*:	Fallzahl:	Umgangssprachliche Bezeichnung:
7	A41	<= 5	Sonstige Blutvergiftung (Sepsis)
7	K55	<= 5	Krankheit der Blutgefäße des Darms
7	S72	<= 5	Knochenbruch des Oberschenkels
7	T50	<= 5	Vergiftung durch harntreibende Medikamente oder sonstige oder vom Arzt nicht näher bezeichnete Medikamente, Drogen bzw. biologisch aktive Substanzen

* Hauptdiagnose gemäß der jeweils geltenden Fassung der Deutschen Kodierrichtlinien

Anmerkung: Auf Grund der vorgegebenen Struktur des Qualitätsberichtes werden die Hauptdiagnosen den entlassenden Fachabteilungen zugeordnet. Deshalb entsprechen diese Fallzahlen nicht den tatsächlich von der Klinik für Anästhesiologie, Intensiv- und Schmerztherapie behandelten Patienten.

B-[6].6.2 Weitere Kompetenzdiagnosen

keine Angaben

B-[6].7 Prozeduren nach OPS

B-[6].7.1 Durchgeführte Prozeduren nach OPS

Rang	OPS-301 Ziffer:	Anzahl:	Umgangssprachliche Bezeichnung:
1	1-620	1186	Untersuchung der Luftröhre und der Bronchien durch eine Spiegelung
2	8-831	893	Legen bzw. Wechsel eines Schlauches (Katheter), der in den großen Venen platziert ist
3	8-980	784	Behandlung auf der Intensivstation (Basisprozedur)
4	8-931	776	Intensivmedizinische Überwachung von Atmung, Herz und Kreislauf mit Messung des Drucks in der oberen Hohlvene (zentraler Venendruck)
5	8-561	583	Funktionsorientierte körperliche Übungen und Anwendungen
6	8-930	288	Intensivmedizinische Überwachung von Atmung, Herz und Kreislauf ohne Messung des Drucks in der Lungenschlagader und im rechten Vorhof des Herzens
7	8-800	259	Übertragung (Transfusion) von Blut, roten Blutkörperchen bzw. Blutplättchen eines Spenders auf einen Empfänger
8	8-706	174	Anlegen einer Gesichts-, Nasen- oder Kehlkopfmaske zur künstlichen Beatmung
9	8-701	167	Einführung eines Schlauches in die Luftröhre zur Beatmung - Intubation
10	8-919	151	Umfassende Schmerzbehandlung bei akuten Schmerzen

Krankenhaus Martha–Maria Halle–Dölau

B-[6].7.2 Weitere Kompetenzprozeduren

Rang	OPS-Ziffer:	Anzahl:	Umgangssprachliche Bezeichnung:
1	8-910	114	Regionale Schmerzbehandlung durch Einbringen eines Betäubungsmittels in einen Spaltraum im Wirbelkanal (Epiduralraum)
2	5-340	100	Operativer Einschnitt in die Brustwand bzw. das Brustfell (Pleura)
3	8-125	99	Anlegen oder Wechsel einer über die Speiseröhre eingeführten Dünndarmsonde
4	8-803	42	Wiedereinbringen von Blut, das zuvor vom Empfänger gewonnen wurde - Transfusion von Eigenblut
5	5-312	40	Anlegen eines dauerhaften, künstlichen Luftröhrenausganges
6	8-821	35	Filterung von Antikörpern aus dem Blut
7	5-311	26	Anlegen eines vorübergehenden, künstlichen Luftröhrenausganges
8	8-854	19	Verfahren zur Blutwäsche außerhalb des Körpers mit Entfernen der Giftstoffe über ein Konzentrationsgefälle - Dialyse
8	8-987	19	Fachübergreifende Behandlung bei Besiedelung oder Infektion mit multiresistenten Krankheitserregern
10	8-390	14	Behandlung durch spezielle Formen der Lagerung eines Patienten im Bett, z.B. Lagerung im Schlingentisch oder im Spezialbett
11	8-607	8	Behandlung durch Unterkühlung zur Verringerung des Sauerstoffbedarfs

B-[6].8 Ambulante Behandlungsmöglichkeiten

Nr	Art der Ambulanz	Bezeichnung der Ambulanz	Nr. / Leistung	Kommentar / Erläuterung
AM00	Prämedikationsambulanz	Prämedikationsambulanz der Klinik f. Anästhesiologie, Intensivmedizin und Schmerztherapie		Anästhesiesprechstunde, Prämedikationsvisite

B-[6].9 Ambulante Operationen nach § 115b SGB V

trifft nicht zu / entfällt

B-[6].10 Zulassung zum Durchgangs-Arztverfahren der Berufsgenossenschaft

nicht vorhanden

Krankenhaus Martha–Maria Halle–Dölau

B-[6].11 Personelle Ausstattung

B-[6].11.1 Ärzte und Ärztinnen

	Anzahl	Kommentar/ Erläuterung
Ärzte und Ärztinnen insgesamt (außer Belegärzte und Belegärztinnen)	19,7 Vollkräfte	
davon Fachärzte und Fachärztinnen	10,7 Vollkräfte	
Belegärzte und Belegärztinnen (nach § 121 SGB V)	0 Personen	

Ärztliche Fachexpertise der Abteilung

Nr.	Facharztbezeichnung (Gebiete, Facharzt- und Schwerpunktcompetenzen):	Kommentar / Erläuterung:
AQ01	Anästhesiologie	Weiterbildungsbefugnis Chefarzt PD Dr. H. Fritz, 60 Monate

Nr.	Zusatz-Weiterbildung:	Kommentar / Erläuterung:
ZF15	Intensivmedizin	Weiterbildungsbefugnis Chefarzt PD Dr. H. Fritz, 24 Monate
ZF28	Notfallmedizin	
ZF30	Palliativmedizin	Weiterbildungsbefugnis Oberarzt Dr. L.-B. Sturm
ZF42	Spezielle Schmerztherapie	Weiterbildungsbefugnis Oberarzt Dr. L.-B. Sturm, 12 Monate

B-[6].11.2 Pflegepersonal

	Anzahl	Ausbildungsdauer	Kommentar/ Erläuterung
Gesundheits- und Krankenpfleger und Gesundheits- und Krankenpflegerinnen	60 Vollkräfte	3 Jahre	
Gesundheits- und Kinderkrankenpfleger und Gesundheits- und Kinderkrankenpflegerinnen	0 Vollkräfte	3 Jahre	
Altenpfleger und Altenpflegerinnen	0 Vollkräfte	3 Jahre	
Pflegeassistenten und Pflegeassistentinnen	0 Vollkräfte	2 Jahre	

Krankenhaus Martha–Maria Halle–Dölau

	Anzahl	Ausbildungsdauer	Kommentar/ Erläuterung
Krankenpflegehelfer und Krankenpflegehelferinnen	0 Vollkräfte	1 Jahr	
Pflegehelfer und Pflegehelferinnen	0 Vollkräfte	ab 200 Std. Basiskurs	
Entbindungspfleger und Hebammen	0 Personen	3 Jahre	
Operationstechnische Assistenten und Operationstechnische Assistentinnen	0 Vollkräfte	3 Jahre	
Fachschwestern für Anästhesie und Intensivmedizin	19	2 Jahre Fachweiterbildung	

Pflegerische Fachexpertise der Abteilung

Nr.	Anerkannte Fachweiterbildung/ zusätzlicher akademischer Abschluss:	Kommentar / Erläuterung:
PQ04	Intensivpflege und Anästhesie	
PQ05	Leitung von Stationen oder Funktionseinheiten	
PQ08	Operationsdienst	

Nr.	Zusatzqualifikation:	Kommentar / Erläuterung:
ZP08	Kinästhetik	
ZP10	Mentor und Mentorin	
ZP12	Praxisanleitung	

B-[6].11.3 Spezielles therapeutisches Personal

Für die Klinik für Anästhesiologie, Intensivmedizin und Schmerztherapie steht folgendes spezielles therapeutisches Personal zur Verfügung:

Nr.	Spezielles therapeutisches Personal	Anzahl	Kommentar/ Erläuterung
SP00	Pain Nurse -Schmerzschwester	1 Vollkräfte	
SP00	Spezielles therapeutisches Personal	0 Vollkräfte	Das spezielle therapeutische Personal unseres Hauses ist unter A-14.3 aufgeführt.

Krankenhaus Martha–Maria Halle–Dölau

B-[7] Fachabteilung Institut für Radiologie

B-[7].1 Name [Institut für Radiologie]

Institut für Radiologie

Art der Abteilung:

Nicht bettenführende Abteilung/sonstige Organisationseinheit

Fachabteilungsschlüssel:

3751

Hausanschrift:

Röntgenstraße 1
06120 Halle (Saale)

Postanschrift:

Postfach 900455
06056 Halle (Saale)

Telefon:

0345 / 5591610

Fax:

0345 / 5591611

E-Mail:

Radiologie.Halle@Martha-Maria.de

Internet:

<https://www.marthamaria-halle.de>

Chefärztinnen/-ärzte:

Titel:	Name, Vorname:	Funktion:	Tel. Nr., Email:	Sekretariat:	Belegarzt / KH-Arzt:
Dr. med.	Jassoy, Andre	Chefarzt	03455591610 Radiologie.Halle@Martha- Maria.de	03455591610	KH-Arzt

Krankenhaus Martha–Maria Halle–Dölau

B-[7].2 Versorgungsschwerpunkte [Institut für Radiologie]

Nr.	Versorgungsschwerpunkte im Bereich Institut für Radiologie	Kommentar / Erläuterung
VR15	Arteriographie	
VR26	Computergestützte Bilddatenanalyse mit 3D-Auswertung	
VR27	Computergestützte Bilddatenanalyse mit 4D-Auswertung	
VR10	Computertomographie (CT), nativ	
VR12	Computertomographie (CT), Spezialverfahren	
VR11	Computertomographie (CT) mit Kontrastmittel	
VR04	Duplexsonographie	
VR03	Eindimensionale Dopplersonographie	
VR08	Fluoroskopie/Durchleuchtung als selbständige Leistung	
VR41	Interventionelle Radiologie	
VR28	Intraoperative Anwendung der Verfahren	
VR42	Kinderradiologie	
VR25	Knochendichtemessung (alle Verfahren)	
VR01	Konventionelle Röntgenaufnahmen	
VR22	Magnetresonanztomographie (MRT), nativ	
VR24	Magnetresonanztomographie (MRT), Spezialverfahren	
VR23	Magnetresonanztomographie (MRT) mit Kontrastmittel	
VR02	Native Sonographie	
VR16	Phlebographie	
VR09	Projektionsradiographie mit Kontrastmittelverfahren	
VR07	Projektionsradiographie mit Spezialverfahren (Mammographie)	
VR29	Quantitative Bestimmung von Parametern	
VR05	Sonographie mit Kontrastmittel	

B-[7].3 Medizinisch-pflegerische Leistungsangebote [Institut für Radiologie]

Nr.	Medizinisch-pflegerisches Leistungsangebot	Kommentar / Erläuterung
MP00	Medizinisch-pflegerische Leistungsangebote	Die medizinisch-pflegerischen Leistungsangebote unseres Hauses sind im A-Teil unter A-9 aufgeführt.

B-[7].4 Nicht-medizinische Serviceangebote [Institut für Radiologie]

Nr.	Serviceangebot	Kommentar / Erläuterung
SA00	Nicht-medizinische Serviceangebote	Nicht-medizinische Serviceangebote finden Sie im Teil A unter Punkt A-10.

B-[7].5 Fallzahlen [Institut für Radiologie]

Vollstationäre Fallzahl:

0

Teilstationäre Fallzahl:

0

B-[7].6 Diagnosen nach ICD

trifft nicht zu / entfällt

B-[7].6.1 Hauptdiagnosen nach ICD

trifft nicht zu / entfällt

B-[7].6.2 Weitere Kompetenzdiagnosen

trifft nicht zu / entfällt

B-[7].7 Prozeduren nach OPS

trifft nicht zu / entfällt

B-[7].7.1 Durchgeführte Prozeduren nach OPS

trifft nicht zu / entfällt

B-[7].7.2 Weitere Kompetenzprozeduren

trifft nicht zu / entfällt

Krankenhaus Martha–Maria Halle–Dölau

B-[7].8 Ambulante Behandlungsmöglichkeiten

Nr	Art der Ambulanz	Bezeichnung der Ambulanz	Nr. / Leistung	Kommentar / Erläuterung
AM08	Notfallambulanz (24h)	Interdisziplinäre Notaufnahme		Für dringende und akute Fälle steht Ihnen selbstverständlich über die Rettungsstelle des Krankenhauses eine fachärztliche Versorgung rund um die Uhr zur Verfügung.
AM07	Privatambulanz			
AM11	Vor- und nachstationäre Leistungen nach § 115a SGB V			

B-[7].9 Ambulante Operationen nach § 115b SGB V

trifft nicht zu / entfällt

B-[7].10 Zulassung zum Durchgangs-Arztverfahren der Berufsgenossenschaft

nicht vorhanden

B-[7].11 Personelle Ausstattung

B-[7].11.1 Ärzte und Ärztinnen

	Anzahl	Kommentar/ Erläuterung
Ärzte und Ärztinnen insgesamt (außer Belegärzte und Belegärztinnen)	8,1 Vollkräfte	
davon Fachärzte und Fachärztinnen	5,9 Vollkräfte	
Belegärzte und Belegärztinnen (nach § 121 SGB V)	0 Personen	

Krankenhaus Martha–Maria Halle–Dölau

Ärztliche Fachexpertise der Abteilung

Nr.	Facharztbezeichnung (Gebiete, Facharzt- und Schwerpunktkompetenzen):	Kommentar / Erläuterung:
AQ54	Radiologie	Weiterbildungsbefugnis: Diagnostische Radiologie Chefarzt Dr. med. A. Jassoy, 48 Monate
AQ55	Radiologie, SP Kinderradiologie	

B-[7].11.2 Pflegepersonal

	Anzahl	Ausbildungsdauer	Kommentar/ Erläuterung
Gesundheits- und Krankenpfleger und Gesundheits- und Krankenpflegerinnen	0 Vollkräfte	3 Jahre	
Gesundheits- und Kinderkrankenpfleger und Gesundheits- und Kinderkrankenpflegerinnen	0 Vollkräfte	3 Jahre	
Altenpfleger und Altenpflegerinnen	0 Vollkräfte	3 Jahre	
Pflegeassistenten und Pflegeassistentinnen	0 Vollkräfte	2 Jahre	
Krankenpflegehelfer und Krankenpflegehelferinnen	0 Vollkräfte	1 Jahr	
Pflegehelfer und Pflegehelferinnen	0 Vollkräfte	ab 200 Std. Basiskurs	
Entbindungspfleger und Hebammen	0 Personen	3 Jahre	
Operationstechnische Assistenten und Operationstechnische Assistentinnen	0 Vollkräfte	3 Jahre	
Röntgen-technische Assistenten	14,4		

B-[7].11.3 Spezielles therapeutisches Personal

keine Angaben

Krankenhaus Martha–Maria Halle–Dölau

B-[8] Fachabteilung Klinik für Thoraxchirurgie

B-[8].1 Name [Klinik für Thoraxchirurgie]

Klinik für Thoraxchirurgie

Art der Abteilung:
Hauptabteilung

Fachabteilungsschlüssel:
2000

Weitere Fachabteilungsschlüssel:

Nr.	Fachabteilung:
2000	Thoraxchirurgie

Hausanschrift:
Röntgenstraße 1
06120 Halle (Saale)

Postanschrift:
Postfach 900455
06056 Halle (Saale)

Telefon:
0345 / 5591882

Fax:
0345 / 5591883

E-Mail:
Chirurgische-Klinik2.Halle@Martha-Maria.de

Internet:
<http://www.marthamaria-halle.de>

Chefärztinnen/-ärzte:

Titel:	Name, Vorname:	Funktion:	Tel. Nr., Email:	Sekretariat:	Belegarzt / KH-Arzt:
PD Dr. med.	Steinert, Matthias	Chefarzt	03455591882 Chirurgische- Klinik2.Halle@Martha- Maria.de	03455591882	KH-Arzt

Krankenhaus Martha–Maria Halle–Dörlau

B-[8].2 Versorgungsschwerpunkte [Klinik für Thoraxchirurgie]

Nr.	Versorgungsschwerpunkte im Bereich Klinik für Thoraxchirurgie	Kommentar / Erläuterung
VX00	Bronchiektasen	Chirurgie der Bronchusausstülpungen
VX00	Chirurgie der Rippenfellkrankungen	
VX00	Chirurgie der Wachstumsstörungen und der Gewächse der Brustwand	
VX00	Chronisches Lungenemphysem	Chirurgie der chronischen Lungenblähung
VX00	Endoskopische Maßnahmen	Spezielle endoskopische Maßnahmen/Verfahren sind in gemeinsamer interdisziplinärer Tätigkeit etabliert, um dem Patienten die Atemwege durch Stentapplikationen bzw. Laserrekanalisierungen zu optimieren.
VC11	Lungenchirurgie	<p>Dazu gehören insbesondere:</p> <p>Typ- und stadiengerechte Chirurgie des Bronchialkarzinoms (Lungenkrebs);</p> <p>Einsatz von Lungengewebe sparenden Techniken (Laserchirurgie, arterioplastische und bronchoplastische Techniken).</p> <p>Eine Spezialisierung der Klinik ist die Erhaltung von Lungenparenchym durch rekonstruktive Maßnahmen des Bronchial- und Lungensystems bei bösartigen Erkrankungen, um die postoperative Leistungsfähigkeit der Patienten zu optimieren.</p> <p>Eine erfolgreiche Behandlung des Lungenkrebsleidens setzt eine genau abgestimmte und in unserem Haus vorgehaltene interdisziplinäre Zusammenarbeit zwischen der Lungenheilkunde (Pulmologie), der Pathologie (Feingewebeuntersuchung), der Anästhesie- und Intensivtherapie und der onkologisch ausgerichteten Thoraxchirurgie voraus. Bei gutartigen Lungengewächsen arbeiten wir unter Einsatz von biologisch orientierten Nähten und dem Dioden-Laser 1318 nm. Es kann auch minimalinvasiv videounterstützt gearbeitet werden (sog. Hybridtechnik).</p>

Krankenhaus Martha–Maria Halle–Dölau

Nr.	Versorgungsschwerpunkte im Bereich Klinik für Thoraxchirurgie	Kommentar / Erläuterung
VX00	Lungenkrebszentrum	<p>Im Lungenkrebszentrum werden unsere Patientinnen und Patienten gemeinsam durch Thoraxchirurgen, Pneumologen und Onkologen sowie Strahlentherapeuten interdisziplinär betreut. In regelmäßigen Konsilen aller behandelnden Ärztinnen und Ärzte erfolgt die gemeinsame Beurteilung von Diagnostik und Therapie unserer betreuten Patientinnen und Patienten.</p> <p>Unser Lungenkrebszentrum ist das erste nach den Kriterien der Deutschen Krebsgesellschaft (DKG) zertifizierte Lungenkrebszentrum in den neuen Bundesländern. Die Zertifizierung erfolgte im Mai 2010.</p> <p>Unser Lungenkrebszentrum arbeitet in enger Kooperation mit der Lungenklinik Ballenstedt und dem Klinikum Bitterfeld und gewährleistet damit einen engen Informationsaustausch aller Fachbereiche, Kliniken und Institutionen für Diagnostik und Therapie der betroffenen Patienten.</p>
VC59	Mediastinoskopie	endoskopische Chirurgie im Mittelfellraum
VX00	Metastasen Chirurgie	Chirurgie der Krebsfernabsiedlungen
VC13	Operationen wegen Thoraxtrauma	<p>Unfallbedingte Destruktionen und Verletzungen gehören ebenfalls zum Tätigkeitsschwerpunkt.</p> <p>Im Rahmen der Spezialisierung konnten neuartige Operationsmethoden etabliert werden, insbesondere in Zusammenarbeit mit unfallchirurgischen Ärzten, um Rippenfrakturen, Sternumläsionen, Sternumfrakturen rekonstruktiv bzw. plastisch zu decken.</p>
VC14	Speiseröhrenchirurgie	Neben Erkrankungen des Lungen- und Bronchialsystems nimmt eine wesentliche Rolle die Erkrankung der Speiseröhre bei bösartigen Erkrankungen, Rupturen bzw. Verletzungen und Fehlbildung als auch entzündliche Erkrankungen ein.
VC15	Thorakoskopische Eingriffe	Thorakoskopien und thorakoskopische Eingriffe der Brusthöhle im Sinne des minimalinvasiven chirurgischen Vorgehens werden vorgehalten.
VC12	Tracheobronchiale Rekonstruktionen bei angeborenen Malformationen	

B-[8].3 Medizinisch-pflegerische Leistungsangebote [Klinik für Thoraxchirurgie]

Nr.	Medizinisch-pflegerisches Leistungsangebot	Kommentar / Erläuterung
MP00	Medizinisch-pflegerische Leistungsangebote	Die medizinisch-pflegerischen Leistungsangebote unseres Hauses sind im A-Teil unter A-9 aufgeführt. z.B. Sozialdienst, Psychologische Betreuung, Physiotherapie, Schmerzdienst

B-[8].4 Nicht-medizinische Serviceangebote [Klinik für Thoraxchirurgie]

Nr.	Serviceangebot	Kommentar / Erläuterung
SA00	Medizinisch-pflegerische Leistungsangebote	Nicht-medizinische Serviceangebote finden Sie im A-Teil unter Punkt A-10.

B-[8].5 Fallzahlen [Klinik für Thoraxchirurgie]

Vollstationäre Fallzahl:

891

Teilstationäre Fallzahl:

0

B-[8].6 Diagnosen nach ICD

B-[8].6.1 Hauptdiagnosen nach ICD

Rang	ICD-10- Ziffer*:	Fallzahl:	Umgangssprachliche Bezeichnung:
1	C34	251	Bronchialkrebs bzw. Lungenkrebs
2	C78	70	Absiedlung (Metastase) einer Krebskrankheit in Atmungs- bzw. Verdauungsorganen
3	J86	69	Eiteransammlung im Brustkorb
4	D38	64	Tumor der Atmungsorgane bzw. von Organen im Brustkorb ohne Angabe, ob gutartig oder bösartig
5	J90	27	Erguss zwischen Lunge und Rippen
6	J93	18	Luftansammlung zwischen Lunge und Rippen - Pneumothorax
7	J69	15	Lungenentzündung durch Einatmen fester oder flüssiger Substanzen, z.B. Nahrung oder Blut

Krankenhaus Martha–Maria Halle–Dölau

Rang	ICD-10- Ziffer*:	Fallzahl:	Umgangssprachliche Bezeichnung:
8	J85	14	Abgekapselter eitriger Entzündungsherd (Abszess) der Lunge bzw. des Mittelfells (Mediastinum)
9	C79	11	Absiedlung (Metastase) einer Krebskrankheit in sonstigen oder nicht näher bezeichneten Körperregionen
10	T81	10	Komplikationen bei ärztlichen Eingriffen

* Hauptdiagnose gemäß der jeweils geltenden Fassung der Deutschen Kodierrichtlinien

B-[8].6.2 Weitere Kompetenzdiagnosen

Rang	ICD-10 Ziffer:	Anzahl:	Umgangssprachliche Bezeichnung:
1	C37	9	Krebs der Thymusdrüse
2	J43	7	Lungenüberblähung - Emphysem
2	J84	7	Sonstige Krankheit des Bindegewebes in der Lunge
2	J94	7	Sonstige Krankheit des Brustfells (Pleura)
5	D14	6	Gutartiger Tumor des Mittelohres bzw. der Atmungsorgane
6	C13	<= 5	Krebs im Bereich des unteren Rachens
6	C15	<= 5	Speiseröhrenkrebs
6	C33	<= 5	Luftröhrenkrebs
6	C77	<= 5	Vom Arzt nicht näher bezeichnete Absiedlung (Metastase) einer Krebskrankheit in einem oder mehreren Lymphknoten

B-[8].7 Prozeduren nach OPS

B-[8].7.1 Durchgeführte Prozeduren nach OPS

Rang	OPS-301 Ziffer:	Anzahl:	Umgangssprachliche Bezeichnung:
1	1-620	530	Untersuchung der Luftröhre und der Bronchien durch eine Spiegelung
2	5-344	193	Operative Entfernung des Brustfells (Pleura)
3	5-333	114	Lösung von Verklebungen zwischen Lunge und Brustwand - Adhäsioolyse
4	5-322	98	Operative Entfernung von Lungengewebe, ohne Beachtung der Grenzen innerhalb der Lunge
5	5-340	88	Operativer Einschnitt in die Brustwand bzw. das Brustfell (Pleura)
6	1-430	65	Entnahme einer Gewebeprobe (Biopsie) aus den Atemwegen bei einer Spiegelung
6	5-324	65	Operative Entfernung von ein oder zwei Lungenlappen

Krankenhaus Martha–Maria Halle–Dölau

Rang	OPS-301 Ziffer:	Anzahl:	Umgangssprachliche Bezeichnung:
8	1-843	64	Untersuchung der Luftröhrenäste (Bronchien) durch Flüssigkeits- oder Gewebeentnahme mit einer Nadel
9	5-325	37	Operative Entfernung eines oder zweier Lungenlappen und Teile des angrenzenden Gewebes
10	1-432	34	Entnahme einer Gewebeprobe (Biopsie) aus den Atemwegen durch die Haut mit Steuerung durch bildgebende Verfahren, z.B. Ultraschall

B-[8].7.2 Weitere Kompetenzprozeduren

Rang	OPS-Ziffer:	Anzahl:	Umgangssprachliche Bezeichnung:
1	5-346	32	Wiederherstellende Operation an der Brustwand
2	5-334	24	Wiederherstellende Operation an der Lunge bzw. den Ästen der Luftröhre (Bronchien)
3	1-691	23	Untersuchung des Brustkorbes bzw. des Mittelfells (Mediastinum) durch eine Spiegelung
4	5-343	22	Operative Entfernung oder Zerstörung von erkranktem Gewebe der Brustwand
5	5-324.71	12	*Einfache Lobektomie und Bilobektomie der Lunge: Lobektomie, einseitig mit radikaler Lymphadenektomie, thorakoskopisch: Ohne bronchoplastische oder angioplastische Erweiterung (VATS)
5	5-401	12	Operative Entfernung einzelner Lymphknoten bzw. Lymphgefäße
7	5-323	10	Operative Entfernung eines oder zweier Lungenabschnitts - Segmentresektion
8	5-328	9	Operative Entfernung eines Lungenflügels mit oder ohne Entfernung des zugehörigen Brustfells (Pleura) sowie von Teilen des umgebenden Gewebes
8	5-342	9	Operative Entfernung oder Zerstörung von erkranktem Gewebe des Mittelfells (Mediastinum)
10	5-345	7	Verödung des Spaltes zwischen Lunge und Rippen - Pleurodese
11	5-319	6	Sonstige Operation an Kehlkopf bzw. Luftröhre
11	5-320	6	Operative Entfernung oder Zerstörung von erkranktem Gewebe eines Luftröhrenastes (Bronchus)
11	5-399	6	Sonstige Operation an Blutgefäßen
11	5-900	6	Einfacher operativer Verschluss der Haut bzw. der Unterhaut nach Verletzungen, z.B. mit einer Naht
11	5-985	6	Operation unter Verwendung von Laserinstrumenten
16	1-581	<= 5	Entnahme einer Gewebeprobe (Biopsie) aus dem Mittelfell (Mediastinum) und anderen Organen des Brustkorbes durch operativen Einschnitt
16	1-690	<= 5	Untersuchung der Luftröhre bzw. der Bronchien durch eine Spiegelung, die über einen operativen Einschnitt oder während einer Operation erfolgt
16	5-056	<= 5	Operation zur Lösung von Verwachsungen um einen Nerv bzw. zur Druckentlastung des Nervs oder zur Aufhebung der Nervenfunktion
16	5-061	<= 5	Operative Entfernung einer Schilddrüsenhälfte
16	5-077	<= 5	Teilweise oder vollständige Entfernung der Thymusdrüse

Krankenhaus Martha–Maria Halle–Dölau

B-[8].8 Ambulante Behandlungsmöglichkeiten

Nr	Art der Ambulanz	Bezeichnung der Ambulanz	Nr. / Leistung	Kommentar / Erläuterung
AM00	Ambulanz für Thoraxchirurgie			Jeden Mittwoch findet von 09:00 Uhr bis 12:00 Uhr eine Indikationssprechstunde statt, Telefon 0345-5591882. Darin können Patienten jederzeit ambulant vorgestellt werden. Eine entsprechende Therapieempfehlung wird geäußert bzw. der Einschluss der Patienten erfolgt im zentralen Tumorboard des Krankenhauses, immer montags, ab 16:00 Uhr.
AM08	Notfallambulanz (24h)			Für dringende und akute Fälle steht Ihnen selbstverständlich über die interdisziplinäre Notaufnahme des Krankenhauses eine fachärztliche Versorgung rund um die Uhr zur Verfügung.
AM07	Privatambulanz			

B-[8].9 Ambulante Operationen nach § 115b SGB V

trifft nicht zu / entfällt

B-[8].10 Zulassung zum Durchgangs-Arztverfahren der Berufsgenossenschaft

nicht vorhanden

B-[8].11 Personelle Ausstattung

B-[8].11.1 Ärzte und Ärztinnen

	Anzahl	Kommentar/ Erläuterung
Ärzte und Ärztinnen insgesamt (außer Belegärzte und Belegärztinnen)	3 Vollkräfte	
davon Fachärzte und Fachärztinnen	2 Vollkräfte	
Belegärzte und Belegärztinnen (nach § 121 SGB V)	0 Personen	

Krankenhaus Martha–Maria Halle–Dölau

Ärztliche Fachexpertise der Abteilung

Nr.	Facharztbezeichnung (Gebiete, Facharzt- und Schwerpunktcompetenzen):	Kommentar / Erläuterung:
AQ06	Allgemeine Chirurgie	Chefarzt PD Dr. M. Steinert "Common Trunk" - chirurgische Grundausbildung 24 Monate
AQ12	Thoraxchirurgie	Chefarzt PD Dr. M. Steinert Weiterbildungsbefugnis Thoraxchirurgie 48 Monate
AQ13	Viszeralchirurgie	

B-[8].11.2 Pflegepersonal

	Anzahl	Ausbildungsdauer	Kommentar/ Erläuterung
Gesundheits- und Krankenpfleger und Gesundheits- und Krankenpflegerinnen	15 Vollkräfte	3 Jahre	
Gesundheits- und Kinderkrankenpfleger und Gesundheits- und Kinderkrankenpflegerinnen	0 Vollkräfte	3 Jahre	
Altenpfleger und Altenpflegerinnen	0 Vollkräfte	3 Jahre	
Pflegeassistenten und Pflegeassistentinnen	0 Vollkräfte	2 Jahre	
Krankenpflegehelfer und Krankenpflegehelferinnen	2 Vollkräfte	1 Jahr	
Pflegehelfer und Pflegehelferinnen	0 Vollkräfte	ab 200 Std. Basiskurs	
Entbindungspfleger und Hebammen	0 Personen	3 Jahre	
Operationstechnische Assistenten und Operationstechnische Assistentinnen	0 Vollkräfte	3 Jahre	
MTA für Funktionsdiagnostik	4	3 Jahre	

Pflegerische Fachexpertise der Abteilung

Nr.	Anerkannte Fachweiterbildung/ zusätzlicher akademischer Abschluss:	Kommentar / Erläuterung:
PQ03	Hygienefachkraft	
PQ05	Leitung von Stationen oder Funktionseinheiten	
PQ07	Onkologische Pflege/Palliative Care	

Krankenhaus Martha–Maria Halle–Dölau

Nr.	Zusatzqualifikation:	Kommentar / Erläuterung:
ZP05	Entlassungsmanagement	
ZP06	Ernährungsmanagement	
ZP08	Kinästhetik	
ZP10	Mentor und Mentorin	
ZP12	Praxisanleitung	

B-[8].11.3 Spezielles therapeutisches Personal

Für die Klinik für Thoraxchirurgie steht folgendes spezielles therapeutisches Personal zur Verfügung:

Nr.	Spezielles therapeutisches Personal	Anzahl	Kommentar/ Erläuterung
SP00	Spezielles therapeutisches Personal	0 Vollkräfte	Das spezielle therapeutische Personal unseres Hauses ist unter A-14.3 aufgeführt.

Krankenhaus Martha–Maria Halle–Dölau

B-[9] Fachabteilung Institut für Pathologie

B-[9].1 Name [Institut für Pathologie]

Institut für Pathologie

Art der Abteilung:
Nicht bettenführende Abteilung/sonstige Organisationseinheit

Fachabteilungsschlüssel:
3700

Hausanschrift:
Röntgenstraße 1
06120 Halle (Saale)

Postanschrift:
Postfach 900455
06056 Halle (Saale)

Telefon:
0345 / 5591425

Fax:
0345 / 5591423

E-Mail:
Pathologisches-Institut.Halle@Martha-Maria.de

Internet:
<https://www.marthamaria-halle.de>

Chefärztinnen/-ärzte:

Titel:	Name, Vorname:	Funktion:	Tel. Nr., Email:	Sekretariat:	Belegarzt / KH-Arzt:
PD Dr. med.	Buchmann, Jörg	Chefarzt	03455591425 Pathologisches- Institut.Halle@Martha- Maria.de	034355591425	KH-Arzt

Krankenhaus Martha–Maria Halle–Dölau

B-[9].2 Versorgungsschwerpunkte [Institut für Pathologie]

Nr.	Versorgungsschwerpunkte im Bereich Institut für Pathologie	Kommentar / Erläuterung
VX00	Kooperationspartner	Darmkrebszentrum - St. Elisabeth-St. Barbara-Krankenhaus
VX00	Kooperationspartner	Lungenkrebszentrum - Martha-Maria Krankenhaus Halle-Dölau
VX00	Kooperationspartner Brustzentrum	Das Institut für Pathologie ist Kooperationspartner des Brustzentrums am Krankenhaus St. Elisabeth und St. Barbara, Halle.
VX00	Kooperatrionspartner	Prostatazentrum - Martha-Maria Krankenhaus Halle-Dölau
VX00	Mammographie-Screening	Das Institut für Pathologie ist beteiligt am Mammographie-Screening-Programm Sachsen-Anhalt Süd.
VX00	Versorgungsschwerpunkte des Institutes für Pathologie	Untersuchung von entnommenem Zell- und Gewebematerial der Patienten zur Klärung von Diagnosen und damit zur adäquaten Therapie von Erkrankungen; moderne Methoden einschließlich der Immunhistochemie; sofortige Befundung von Gewebematerial, das während einer Operation entnommen wurde (Schnellschnittverfahren); Qualitätssicherung der medizinischen Arbeit im Hause durch die endgültige Klärung von Todesursachen; Teilnahme an klinisch-pathologischen Konferenzen

B-[9].3 Medizinisch-pflegerische Leistungsangebote [Institut für Pathologie]

trifft nicht zu / entfällt

B-[9].4 Nicht-medizinische Serviceangebote [Institut für Pathologie]

trifft nicht zu / entfällt

B-[9].5 Fallzahlen [Institut für Pathologie]

Vollstationäre Fallzahl:

0

Teilstationäre Fallzahl:

0

B-[9].6 Diagnosen nach ICD

trifft nicht zu / entfällt

B-[9].6.1 Hauptdiagnosen nach ICD

trifft nicht zu / entfällt

B-[9].6.2 Weitere Kompetenzdiagnosen

trifft nicht zu / entfällt

B-[9].7 Prozeduren nach OPS

trifft nicht zu / entfällt

B-[9].7.1 Durchgeführte Prozeduren nach OPS

trifft nicht zu / entfällt

B-[9].7.2 Weitere Kompetenzprozeduren

trifft nicht zu / entfällt

B-[9].8 Ambulante Behandlungsmöglichkeiten

trifft nicht zu / entfällt

B-[9].9 Ambulante Operationen nach § 115b SGB V

trifft nicht zu / entfällt

B-[9].10 Zulassung zum Durchgangs-Arztverfahren der Berufsgenossenschaft

nicht vorhanden

Krankenhaus Martha–Maria Halle–Dölau

B-[9].11 Personelle Ausstattung

B-[9].11.1 Ärzte und Ärztinnen

	Anzahl	Kommentar/ Erläuterung
Ärzte und Ärztinnen insgesamt (außer Belegärzte und Belegärztinnen)	3 Vollkräfte	
davon Fachärzte und Fachärztinnen	2 Vollkräfte	
Belegärzte und Belegärztinnen (nach § 121 SGB V)	0 Personen	

Ärztliche Fachexpertise der Abteilung

Nr.	Facharztbezeichnung (Gebiete, Facharzt- und Schwerpunktcompetenzen):	Kommentar / Erläuterung:
AQ46	Pathologie	

Nr.	Zusatz-Weiterbildung:	Kommentar / Erläuterung:
ZF10	Gynäkologische Exfoliativ-Zytologie	PD Dr. J. Buchmann verfügt über die entsprechende Weiterbildungsermächtigung

B-[9].11.2 Pflegepersonal

	Anzahl	Ausbildungsdauer	Kommentar/ Erläuterung
Gesundheits- und Krankenpfleger und Gesundheits- und Krankenpflegerinnen	0 Vollkräfte	3 Jahre	
Gesundheits- und Kinderkrankenpfleger und Gesundheits- und Kinderkrankenpflegerinnen	0 Vollkräfte	3 Jahre	
Altenpfleger und Altenpflegerinnen	0 Vollkräfte	3 Jahre	
Pflegeassistenten und Pflegeassistentinnen	0 Vollkräfte	2 Jahre	

Krankenhaus Martha–Maria Halle–Dölau

	Anzahl	Ausbildungsdauer	Kommentar/ Erläuterung
Krankenpflegehelfer und Krankenpflegehelferinnen	0 Vollkräfte	1 Jahr	
Pflegehelfer und Pflegehelferinnen	0 Vollkräfte	ab 200 Std. Basiskurs	
Entbindungspfleger und Hebammen	0 Personen	3 Jahre	
Operationstechnische Assistenten und Operationstechnische Assistentinnen	0 Vollkräfte	3 Jahre	
weitere Mitarbeiter des Institutes für Pathologie	4,7		Medizinisch-Technische-Assistentinnen: 2 Laborantin: 1 Biologin/Zytologie: 0,75 Sektionshilfe: 1

B-[9].11.3 Spezielles therapeutisches Personal

keine Angaben

Krankenhaus Martha–Maria Halle–Dölau

B-[10] Fachabteilung Klinik für Allgemein- und Visceralchirurgie

B-[10].1 Name [Klinik für Allgemein- und Visceralchirurgie]

Klinik für Allgemein- und Visceralchirurgie

Art der Abteilung:
Hauptabteilung

Fachabteilungsschlüssel:
1500

Hausanschrift:
Röntgenstraße 1
06120 Halle (Saale)

Postanschrift:
Postfach 900455
06056 Halle (Saale)

Telefon:
0345 / 5591242

Fax:
0345 / 5591439

E-Mail:
Chirurgische-Klinik1.Halle@Martha-Maria.de

Internet:
<http://www.marthamaria-halle.de>

Chefärztinnen/-ärzte:

Titel:	Name, Vorname:	Funktion:	Tel. Nr., Email:	Sekretariat:	Belegarzt / KH-Arzt:
PD Dr. med.	Steinert, Matthias	Chefarzt (kommissarisch)	03455591442 Chirurgische- Klinik1.Halle@Martha- Maria.de	03455591242	KH-Arzt

Krankenhaus Martha–Maria Halle–Dölau

B-[10].2 Versorgungsschwerpunkte [Klinik für Allgemein- und Visceralchirurgie]

Nr.	Versorgungsschwerpunkte im Bereich Klinik für Allgemein- und Visceralchirurgie	Kommentar / Erläuterung
VC00	Darmchirurgie	
VC21	Endokrine Chirurgie	
VC23	Leber-, Gallen-, Pankreaschirurgie	
VC22	Magen-Darm-Chirurgie	
VC55	Minimalinvasive laparoskopische Operationen	
VC62	Portimplantation	
VC14	Speiseröhrenchirurgie	
VC58	Spezialsprechstunde	Tumor/ Visceralchirurgie
VC24	Tumorchirurgie	Diagnostik und Behandlung spezieller Erkrankungen, individuelle Therapie von Tumorerkrankungen; Beteiligte Fachabteilungen: Klinik für Allgemein- und Visceralchirurgie, Klinik für Innere Medizin I, Klinik für Innere Medizin II-Onkologie, Institut für Pathologie, Institut für Radiologie, Psychoonkologie, Kooperation mit der Universitätsklinik für Strahlentherapie Halle, Nuklearmedizinische Gemeinschaftspraxis Dr. Hein, Dr. Pawelka und C. Orda.

B-[10].3 Medizinisch-pflegerische Leistungsangebote [Klinik für Allgemein- und Visceralchirurgie]

Nr.	Medizinisch-pflegerisches Leistungsangebot	Kommentar / Erläuterung
MP00	Medizinisch-pflegerisches Leistungsangebot	Die medizinisch-pflegerischen Leistungsangebote unseres Hauses sind im A-Teil unter A-9 aufgeführt. Wundmanagement, Stomatherapie siehe A-9

B-[10].4 Nicht-medizinische Serviceangebote [Klinik für Allgemein- und Visceralchirurgie]

Nr.	Serviceangebot	Kommentar / Erläuterung
SA00	Nicht-medizinische Serviceangebote	Nicht-medizinische Serviceangebote finden Sie im A-Teil unter Punkt A-10.

Krankenhaus Martha–Maria Halle–Dölau

B-[10].5 Fallzahlen [Klinik für Allgemein- und Visceralchirurgie]

Vollstationäre Fallzahl:

1255

Teilstationäre Fallzahl:

0

B-[10].6 Diagnosen nach ICD

B-[10].6.1 Hauptdiagnosen nach ICD

Rang	ICD-10- Ziffer*:	Fallzahl:	Umgangssprachliche Bezeichnung:
1	K40	133	Leistenbruch (Hernie)
2	K80	92	Gallensteinleiden
3	K57	83	Krankheit des Dickdarms mit vielen kleinen Ausstülpungen der Schleimhaut - Divertikulose
4	K56	70	Darmverschluss (Ileus) ohne Eingeweidebruch
5	K35	56	Akute Blinddarmentzündung
6	I84	41	Krampfaderartige Erweiterung der Venen im Bereich des Enddarms - Hämorrhoiden
7	C18	38	Dickdarmkrebs im Bereich des Grimmdarms (Kolon)
8	K43	37	Bauchwandbruch (Hernie)
9	K60	35	Einriss der Schleimhaut (Fissur) bzw. Bildung eines röhrenartigen Ganges (Fistel) im Bereich des Afters oder Mastdarms
10	C20	31	Dickdarmkrebs im Bereich des Mastdarms - Rektumkrebs

* Hauptdiagnose gemäß der jeweils geltenden Fassung der Deutschen Kodierrichtlinien

B-[10].6.2 Weitere Kompetenzdiagnosen

Rang	ICD-10 Ziffer:	Anzahl:	Umgangssprachliche Bezeichnung:
1	E04	29	Sonstige Form einer Schilddrüsenvergrößerung ohne Überfunktion der Schilddrüse
2	D37	18	Tumor der Mundhöhle bzw. der Verdauungsorgane ohne Angabe, ob gutartig oder bösartig
3	K66	17	Sonstige Krankheit des Bauchfells (Peritoneum)
4	K61	16	Abgekapselter eitriger Entzündungsherd (Abszess) im Bereich des Mastdarms bzw. Afters
5	K85	12	Akute Entzündung der Bauchspeicheldrüse
6	C19	<= 5	Dickdarmkrebs am Übergang von Grimmdarm (Kolon) zu Mastdarm (Rektum)

Krankenhaus Martha–Maria Halle–Dölau

B-[10].7 Prozeduren nach OPS

B-[10].7.1 Durchgeführte Prozeduren nach OPS

Rang	OPS-301 Ziffer:	Anzahl:	Umgangssprachliche Bezeichnung:
1	5-469	245	Sonstige Operation am Darm
2	5-932	180	Art des verwendeten Materials für Gewebeersatz und Gewebeverstärkung
3	5-511	141	Operative Entfernung der Gallenblase
4	5-530	134	Operativer Verschluss eines Leistenbruchs (Hernie)
5	5-893	96	Operative Entfernung von abgestorbenem Gewebe im Bereich einer Wunde bzw. von erkranktem Gewebe an Haut oder Unterhaut
6	5-541	95	Operative Eröffnung der Bauchhöhle bzw. des dahinter liegenden Gewebes
7	5-916	74	Vorübergehende Abdeckung von Weichteilverletzungen durch Haut bzw. Hautersatz
8	5-455	73	Operative Entfernung von Teilen des Dickdarms
9	5-470	64	Operative Entfernung des Blinddarms
10	5-894	60	Operative Entfernung von erkranktem Gewebe an Haut bzw. Unterhaut

B-[10].7.2 Weitere Kompetenzprozeduren

Rang	OPS-Ziffer:	Anzahl:	Umgangssprachliche Bezeichnung:
1	5-536	54	Operativer Verschluss eines Narbenbruchs (Hernie)
2	5-399	43	Sonstige Operation an Blutgefäßen
3	5-069	37	Sonstige Operation an Schilddrüse bzw. Nebenschilddrüsen
4	5-534	34	Operativer Verschluss eines Nabelbruchs (Hernie)
5	5-467	31	Sonstige wiederherstellende Operation am Darm
6	5-513	28	Operation an den Gallengängen bei einer Magenspiegelung
7	5-492	25	Operative Entfernung oder Zerstörung von erkranktem Gewebe im Bereich des Darmausganges
8	5-491	22	Operative Behandlung von röhrenartigen Gängen im Bereich des Darmausganges (Analfisteln)
9	5-063	20	Operative Entfernung der Schilddrüse
10	5-501	17	Operative Entfernung oder Zerstörung von erkranktem Gewebe der Leber

Krankenhaus Martha–Maria Halle–Dölau

B-[10].8 Ambulante Behandlungsmöglichkeiten

Nr	Art der Ambulanz	Bezeichnung der Ambulanz	Nr. / Leistung	Kommentar / Erläuterung
AM00	Ambulanz für Allgemein- und Visceralchirurgie	Indikationssprechstunde		Information und Aufklärung über operative Behandlungsmaßnahmen und -befunde; Organisation von Diagnostik, Therapie und Aufnahmetermin; Beratung über aktuelle Behandlungsoptionen im chirurgischen Fachgebiet; bei fachrichtungsüberschreitenden Erhebungen stehen jederzeit kompetente Ärzte anderer Fachgebiete zur konsiliarischen Beratung zur Verfügung.
AM08	Notfallambulanz (24h)	Interdisziplinäre Notaufnahme		Für dringende und akute Fälle steht Ihnen selbstverständlich über die interdisziplinäre Notaufnahme des Krankenhauses eine fachärztliche Versorgung rund um die Uhr zur Verfügung.
AM07	Privatambulanz	nach Vereinbarung		

B-[10].9 Ambulante Operationen nach § 115b SGB V

Rang	OPS-Ziffer (4-stellig):	Anzahl:	Umgangssprachliche Bezeichnung:
1	5-399	16	Sonstige Operation an Blutgefäßen
2	5-401	<= 5	Operative Entfernung einzelner Lymphknoten bzw. Lymphgefäße

B-[10].10 Zulassung zum Durchgangs-Arztverfahren der Berufsgenossenschaft

nicht vorhanden

Krankenhaus Martha–Maria Halle–Dölau

B-[10].11 Personelle Ausstattung

B-[10].11.1 Ärzte und Ärztinnen

	Anzahl	Kommentar/ Erläuterung
Ärzte und Ärztinnen insgesamt (außer Belegärzte und Belegärztinnen)	9 Vollkräfte	
davon Fachärzte und Fachärztinnen	4 Vollkräfte	
Belegärzte und Belegärztinnen (nach § 121 SGB V)	0 Personen	

Ärztliche Fachexpertise der Abteilung

Nr.	Facharztbezeichnung (Gebiete, Facharzt- und Schwerpunktcompetenzen):	Kommentar / Erläuterung:
AQ06	Allgemeine Chirurgie	
AQ07	Gefäßchirurgie	
AQ13	Viszeralchirurgie	

Nr.	Zusatz-Weiterbildung:	Kommentar / Erläuterung:
ZF34	Proktologie	

B-[10].11.2 Pflegepersonal

	Anzahl	Ausbildungsdauer	Kommentar/ Erläuterung
Gesundheits- und Krankenpfleger und Gesundheits- und Krankenpflegerinnen	16 Vollkräfte	3 Jahre	
Gesundheits- und Kinderkrankenpfleger und Gesundheits- und Kinderkrankenpflegerinnen	0 Vollkräfte	3 Jahre	
Altenpfleger und Altenpflegerinnen	0 Vollkräfte	3 Jahre	

Krankenhaus Martha–Maria Halle–Dölau

	Anzahl	Ausbildungsdauer	Kommentar/ Erläuterung
Pflegeassistenten und Pflegeassistentinnen	0 Vollkräfte	2 Jahre	
Krankenpflegehelfer und Krankenpflegehelferinnen	1 Vollkräfte	1 Jahr	
Pflegehelfer und Pflegehelferinnen	0 Vollkräfte	ab 200 Std. Basiskurs	
Entbindungspfleger und Hebammen	0 Personen	3 Jahre	
Operationstechnische Assistenten und Operationstechnische Assistentinnen	0 Vollkräfte	3 Jahre	

Pflegerische Fachexpertise der Abteilung

Nr.	Anerkannte Fachweiterbildung/ zusätzlicher akademischer Abschluss:	Kommentar / Erläuterung:
PQ03	Hygienefachkraft	
PQ05	Leitung von Stationen oder Funktionseinheiten	

Nr.	Zusatzqualifikation:	Kommentar / Erläuterung:
ZP05	Entlassungsmanagement	
ZP06	Ernährungsmanagement	
ZP08	Kinästhetik	
ZP12	Praxisanleitung	
ZP15	Stomapflege	

B-[10].11.3 Spezielles therapeutisches Personal

Für die Klinik für Allgemein- und Visceralchirurgie steht folgendes spezielles therapeutisches Personal zur Verfügung:

Nr.	Spezielles therapeutisches Personal	Anzahl	Kommentar/ Erläuterung
SP00	Spezielles therapeutisches Personal	0 Vollkräfte	Das spezielle therapeutische Personal unseres Hauses ist unter A-14.3 aufgeführt.

Krankenhaus Martha–Maria Halle–Dölau

B-[11] Fachabteilung Klinik für Orthopädie

B-[11].1 Name [Klinik für Orthopädie]

Klinik für Orthopädie

Art der Abteilung:
Hauptabteilung

Fachabteilungsschlüssel:
2300

Hausanschrift:
Röntgenstraße 1
06120 Halle (Saale)

Postanschrift:
Postfach 900455
06056 Halle (Saale)

Telefon:
0345 / 5591861

Fax:
0345 / 5591862

E-Mail:
Sabine.Schmitt@Martha-Maria.de

Internet:
<https://www.marthamaria-halle.de>

Chefärztinnen/-ärzte:

Titel:	Name, Vorname:	Funktion:	Tel. Nr., Email:	Sekretariat:	Belegarzt / KH-Arzt:
Dr. med.	Schmitt, Sabine	Chefärztin	03455591861 Orthopaedische- Klinik.Halle@Martha- Maria.de	03455591861	KH-Arzt

Krankenhaus Martha–Maria Halle–Dölau

B-[11].2 Versorgungsschwerpunkte [Klinik für Orthopädie]

Nr.	Versorgungsschwerpunkte im Bereich Klinik für Orthopädie	Kommentar / Erläuterung
VC66	Arthroskopische Operationen	Einsatz in der Sportmedizin und Sporttraumatologie
VO01	Diagnostik und Therapie von Arthropathien	
VO03	Diagnostik und Therapie von Deformitäten der Wirbelsäule und des Rückens	
VO06	Diagnostik und Therapie von Krankheiten der Muskeln	
VO07	Diagnostik und Therapie von Krankheiten der Synovialis und der Sehnen	
VO09	Diagnostik und Therapie von Osteopathien und Chondropathien	
VO05	Diagnostik und Therapie von sonstigen Krankheiten der Wirbelsäule und des Rückens	Ein Schwerpunkt ist die konservative und operative Behandlung von Erkrankungen der Wirbelsäule. Sowohl bei akuten als auch bei chronischen Schmerzzuständen wird ein individuell abgestimmtes Therapiekonzept angeboten. Neben einer intensivierten physiotherapeutischen Behandlung kommen physikalische Maßnahmen und spezielle Injektionstechniken zur Anwendung.
VO10	Diagnostik und Therapie von sonstigen Krankheiten des Muskel-Skelett-Systems und des Bindegewebes	
VO08	Diagnostik und Therapie von sonstigen Krankheiten des Weichteilgewebes	
VO04	Diagnostik und Therapie von Spondylopathien	
VO02	Diagnostik und Therapie von Systemkrankheiten des Bindegewebes	
VO11	Diagnostik und Therapie von Tumoren der Haltungs- und Bewegungsorgane	
VO14	Endoprothetik	Neben gelenkerhaltenden Eingriffen wie Achskorrekturen und Umstellungsosteotomien besteht seit vielen Jahren ein besonderer Schwerpunkt in der Implantation von künstlichen Gelenken. Hier werden je nach Indikation und Alter Schlittenprothesen, Knievollprothesen sowie verschiedene Hüftprothesenmodelle einschließlich deren Wechseloperationen durchgeführt.

Krankenhaus Martha–Maria Halle–Dölau

Nr.	Versorgungsschwerpunkte im Bereich Klinik für Orthopädie	Kommentar / Erläuterung
VO15	Fußchirurgie	Die operative Behandlung rheumatischer Erkrankungen sowie das gesamte Spektrum der Fußchirurgie werden von der Klinik für Orthopädie abgedeckt. Für orthopädische Erkrankungen der Füße verfügt die Klinik über eine gesonderte Fußsprechstunde.
VO16	Handchirurgie	
VO12	Kinderorthopädie	
VC26	Metall-/Fremdkörperentfernungen	
VO17	Rheumachirurgie	Rheumachirurgie/Orthopädische Rheumatologie: In Kooperation mit internistischen Rheumatologen werden Rheumapatienten interdisziplinär sowohl konservativ/medikamentös als auch operativ versorgt.
VO18	Schmerztherapie/Multimodale Schmerztherapie	Sowohl bei akuten als auch bei chronischen Schmerzzuständen wird ein individuell abgestimmtes, interdisziplinäres Therapiekonzept angeboten. Neben einer intensivierten physiotherapeutischen Behandlung kommen physikalische Maßnahmen und spezielle Injektionstechniken zur Anwendung.
VO19	Schulterchirurgie	
VO20	Sportmedizin/Sporttraumatologie	Die sportmedizinische Behandlung geschädigter Gelenkfunktionen, insbesondere an Knie- und Schultergelenken mittels arthroskopischen Operationen gehören zum Standard.
VC65	Wirbelsäulenchirurgie	Das Spektrum der Wirbelsäulenbehandlung wird komplettiert durch minimalinvasive, mikroskopisch assistierte Operationstechniken im Bereich der Bandscheiben und des Spinalkanals sowie Spondylodesen.

B-[11].3 Medizinisch-pflegerische Leistungsangebote [Klinik für Orthopädie]

Nr.	Medizinisch-pflegerisches Leistungsangebot	Kommentar / Erläuterung
MP00	Medizinisch-pflegerisches Leistungsangebot	Die medizinisch-pflegerischen Leistungsangebote unseres Hauses sind im A-Teil unter A-9 aufgeführt. z.B. Physiotherapie, Schmerztherapie

Krankenhaus Martha–Maria Halle–Dölau

B-[11].4 Nicht-medizinische Serviceangebote [Klinik für Orthopädie]

Nr.	Serviceangebot	Kommentar / Erläuterung
SA00	Nicht-medizinische Serviceangebote	Nicht-medizinische Serviceangebote finden Sie im A-Teil unter Punkt A-10.

B-[11].5 Fallzahlen [Klinik für Orthopädie]

Vollstationäre Fallzahl:

2140

Teilstationäre Fallzahl:

0

B-[11].6 Diagnosen nach ICD

B-[11].6.1 Hauptdiagnosen nach ICD

Rang	ICD-10- Ziffer*:	Fallzahl:	Umgangssprachliche Bezeichnung:
1	M54	672	Rückenschmerzen
2	M17	273	Gelenkverschleiß (Arthrose) des Kniegelenkes
3	M16	228	Gelenkverschleiß (Arthrose) des Hüftgelenkes
4	M51	210	Sonstiger Bandscheibenschaden
5	M48	169	Sonstige Krankheit der Wirbelsäule
6	M20	88	Nichtangeborene Verformungen von Fingern bzw. Zehen
7	T84	77	Komplikationen durch künstliche Gelenke, Metallteile oder durch Verpflanzung von Gewebe in Knochen, Sehnen, Muskeln bzw. Gelenken
8	M53	57	Sonstige Krankheit der Wirbelsäule bzw. des Rückens[, die nicht an anderen Stellen der internationalen Klassifikation der Krankheiten (ICD-10) eingeordnet ist]
9	M75	52	Schulterverletzung
10	M80	45	Knochenbruch bei normaler Belastung aufgrund einer Verminderung der Knochendichte - Osteoporose

* Hauptdiagnose gemäß der jeweils geltenden Fassung der Deutschen Kodierrichtlinien

Krankenhaus Martha–Maria Halle–Dölau

B-[11].6.2 Weitere Kompetenzdiagnosen

Rang	ICD-10 Ziffer:	Anzahl:	Umgangssprachliche Bezeichnung:
1	M96	39	Krankheit des Muskel-Skelett-Systems nach medizinischen Maßnahmen
2	M25	38	Sonstige Gelenkrankheit
3	M23	13	Schädigung von Bändern bzw. Knorpeln des Kniegelenkes
4	M43	11	Sonstige Verformung der Wirbelsäule bzw. des Rückens
4	M50	11	Bandscheibenschaden im Halsbereich
6	M84	10	Knochenbruch bzw. fehlerhafte Heilung eines Bruches
7	M22	9	Krankheit der Kniescheibe
8	M47	7	Gelenkverschleiß (Arthrose) der Wirbelsäule
8	M77	7	Sonstige Sehnenansatzentzündung
8	T81	7	Komplikationen bei ärztlichen Eingriffen
11	M19	6	Sonstige Form des Gelenkverschleißes (Arthrose)
11	M87	6	Absterben des Knochens
11	S32	6	Knochenbruch der Lendenwirbelsäule bzw. des Beckens
14	B99	<= 5	Sonstige bzw. vom Arzt nicht näher bezeichnete Infektionskrankheit
14	C79	<= 5	Absiedlung (Metastase) einer Krebskrankheit in sonstigen oder nicht näher bezeichneten Körperregionen

B-[11].7 Prozeduren nach OPS

B-[11].7.1 Durchgeführte Prozeduren nach OPS

Rang	OPS-301 Ziffer:	Anzahl:	Umgangssprachliche Bezeichnung:
1	8-910	1130	Regionale Schmerzbehandlung durch Einbringen eines Betäubungsmittels in einen Spaltraum im Wirbelkanal (Epiduralraum)
2	8-561	1066	Funktionsorientierte körperliche Übungen und Anwendungen
3	8-919	793	Umfassende Schmerzbehandlung bei akuten Schmerzen
4	8-151	788	Behandlung durch gezieltes Einstechen einer Nadel in Gehirn, Rückenmark oder im Bereich des Auges mit anschließender Gabe oder Entnahme von Substanzen, z.B. Flüssigkeit
5	8-917	604	Schmerzbehandlung mit Einspritzen eines Betäubungsmittels in Gelenke der Wirbelsäule
6	3-802	322	Kernspintomographie (MRT) von Wirbelsäule und Rückenmark ohne Kontrastmittel
7	5-788	267	Operation an den Fußknochen
8	5-822	266	Operatives Einsetzen eines künstlichen Kniegelenks

Krankenhaus Martha–Maria Halle–Dölau

Rang	OPS-301 Ziffer:	Anzahl:	Umgangssprachliche Bezeichnung:
9	5-820	244	Operatives Einsetzen eines künstlichen Hüftgelenks
10	8-918	151	Fachübergreifende Behandlung von Patienten mit lang andauernden Schmerzen

B-[11].7.2 Weitere Kompetenzprozeduren

Rang	OPS-Ziffer:	Anzahl:	Umgangssprachliche Bezeichnung:
1	5-831	91	Operative Entfernung von erkranktem Bandscheibengewebe
1	5-839	91	Sonstige Operation an der Wirbelsäule
3	5-032	88	Operativer Zugang zur Lendenwirbelsäule, zum Kreuzbein bzw. zum Steißbein
4	5-786	77	Operative Befestigung von Knochenteilen z.B. bei Brüchen mit Hilfsmitteln wie Schrauben oder Platten
5	5-810	71	Operativer Eingriff an einem Gelenk durch eine Spiegelung
6	5-812	60	Operation am Gelenkknorpel bzw. an den knorpeligen Zwischenscheiben (Menisken) durch eine Spiegelung
7	5-800	52	Offener operativer Eingriff an einem Gelenk
8	5-984	46	Operation unter Verwendung optischer Vergrößerungshilfen, z.B. Lupenbrille, Operationsmikroskop
9	5-821	42	Erneute Operation, Wechsel bzw. Entfernung eines künstlichen Hüftgelenks
10	5-79b	40	Operatives Einrichten (Reposition) einer Gelenkverrenkung
10	5-811	40	Operation an der Gelenkinnenhaut durch eine Spiegelung
10	8-020	40	Behandlung durch Einspritzen von Medikamenten in Organe bzw. Gewebe oder Entfernung von Ergüssen z.B. aus Gelenken
13	5-814	36	Wiederherstellende Operation an Sehnen bzw. Bändern des Schultergelenks durch eine Spiegelung
14	5-829	35	Sonstige Operation zur Sicherung oder Wiederherstellung der Gelenkfunktion
15	8-915	34	Schmerzbehandlung mit Einführen eines flüssigen Betäubungsmittels an einen sonstigen Nerven außerhalb von Gehirn und Rückenmark
16	5-787	32	Entfernung von Hilfsmitteln, die zur Befestigung von Knochenteilen z.B. bei Brüchen verwendet wurden
17	5-038	31	Operation an den Hirnwasserräumen im Rückenmarkskanal
18	5-808	30	Operative Gelenkversteifung
19	5-983	29	Erneute Operation

Krankenhaus Martha–Maria Halle–Dölau

B-[11].8 Ambulante Behandlungsmöglichkeiten

Nr	Art der Ambulanz	Bezeichnung der Ambulanz	Nr. / Leistung	Kommentar / Erläuterung
AM04	Ermächtigungsambulanz nach § 116 SGB V	Kassenärztliche Sprechstunde		Auf Überweisung von Orthopäden, Unfallchirurgen, Rheumatologen und Hausärzten, wenn die Kapazitäten im Planungsbereich erschöpft sind; Beratung und Planung von Endoprothesenversorgungen und -wechseloperationen an allen Gelenken; Beratung und Planung orthopädischer Korrekturoperationen; operative und konservative Wirbelsäulenbehandlung; Fußchirurgie; orthopädische Rheumachirurgie; Kinderorthopädie; Beratung und Planung orthopädisch-konservativer Behandlungen
AM08	Notfallambulanz (24h)	Interdisziplinäre Notaufnahme		Für dringende und akute Fälle steht Ihnen selbstverständlich über die interdisziplinäre Notaufnahme des Krankenhauses eine fachärztliche Versorgung rund um die Uhr zur Verfügung.
AM07	Privatambulanz			nach Vereinbarung

B-[11].9 Ambulante Operationen nach § 115b SGB V

Rang	OPS-Ziffer (4-stellig):	Anzahl:	Umgangssprachliche Bezeichnung:
1	5-812	151	Operation am Gelenkknorpel bzw. an den knorpeligen Zwischenscheiben (Menisken) durch eine Spiegelung
2	5-810	74	Operativer Eingriff an einem Gelenk durch eine Spiegelung
3	5-811	21	Operation an der Gelenkinnenhaut durch eine Spiegelung
4	5-788	<= 5	Operation an den Fußknochen
4	5-852	<= 5	Entfernen von Teilen von Muskeln, Sehnen oder deren Bindegewebshüllen
4	5-859	<= 5	Sonstige Operation an Muskeln, Sehnen, deren Bindegewebshüllen bzw. Schleimbeuteln

B-[11].10 Zulassung zum Durchgangs-Arztverfahren der Berufsgenossenschaft

nicht vorhanden

Krankenhaus Martha–Maria Halle–Dölau

B-[11].11 Personelle Ausstattung

B-[11].11.1 Ärzte und Ärztinnen

	Anzahl	Kommentar/ Erläuterung
Ärzte und Ärztinnen insgesamt (außer Belegärzte und Belegärztinnen)	9 Vollkräfte	
davon Fachärzte und Fachärztinnen	3 Vollkräfte	
Belegärzte und Belegärztinnen (nach § 121 SGB V)	0 Personen	

Ärztliche Fachexpertise der Abteilung

Nr.	Facharztbezeichnung (Gebiete, Facharzt- und Schwerpunktcompetenzen):	Kommentar / Erläuterung:
AQ61	Orthopädie	
AQ10	Orthopädie und Unfallchirurgie	Chefärztin Dr. S. Schmitt verfügt über die volle Weiterbildungsberechtigung der LÄK Sachsen-Anhalt
AQ62	Unfallchirurgie	

Nr.	Zusatz-Weiterbildung:	Kommentar / Erläuterung:
ZF00	Chirotherapie	
ZF28	Notfallmedizin	
ZF29	Orthopädische Rheumatologie	
ZF32	Physikalische Therapie und Balneologie	
ZF41	Spezielle Orthopädische Chirurgie	
ZF44	Sportmedizin	

Krankenhaus Martha–Maria Halle–Dölau

B-[11].11.2 Pflegepersonal

	Anzahl	Ausbildungsdauer	Kommentar/ Erläuterung
Gesundheits- und Krankenpfleger und Gesundheits- und Krankenpflegerinnen	19 Vollkräfte	3 Jahre	
Gesundheits- und Kinderkrankenpfleger und Gesundheits- und Kinderkrankenpflegerinnen	0 Vollkräfte	3 Jahre	
Altenpfleger und Altenpflegerinnen	0 Vollkräfte	3 Jahre	
Pflegeassistenten und Pflegeassistentinnen	0 Vollkräfte	2 Jahre	
Krankenpflegehelfer und Krankenpflegehelferinnen	3 Vollkräfte	1 Jahr	
Pflegehelfer und Pflegehelferinnen	0 Vollkräfte	ab 200 Std. Basiskurs	
Entbindungspfleger und Hebammen	0 Personen	3 Jahre	
Operationstechnische Assistenten und Operationstechnische Assistentinnen	0 Vollkräfte	3 Jahre	
Med. Fachangestellte	1	3 Jahre	

Pflegerische Fachexpertise der Abteilung

Nr.	Anerkannte Fachweiterbildung/ zusätzlicher akademischer Abschluss:	Kommentar / Erläuterung:
PQ03	Hygienefachkraft	
PQ05	Leitung von Stationen oder Funktionseinheiten	

Nr.	Zusatzqualifikation:	Kommentar / Erläuterung:
ZP05	Entlassungsmanagement	
ZP06	Ernährungsmanagement	
ZP08	Kinästhetik	
ZP10	Mentor und Mentorin	
ZP12	Praxisanleitung	
ZP16	Wundmanagement	

Krankenhaus Martha–Maria Halle–Dölau

B-[11].11.3 Spezielles therapeutisches Personal

Für die Klinik für Orthopädie steht folgendes spezielles therapeutisches Personal zur Verfügung:

Nr.	Spezielles therapeutisches Personal	Anzahl	Kommentar/ Erläuterung
SP00	Spezielles therapeutisches Personal	0 Vollkräfte	Das spezielle therapeutische Personal unseres Hauses ist unter A-14.3 aufgeführt.

Krankenhaus Martha–Maria Halle–Dölau

B-[12] Fachabteilung Klinik für Hals-, Nasen-, Ohrenheilkunde, Kopf- und Halschirurgie, Plastische Operationen

B-[12].1 Name [Klinik für Hals-, Nasen-, Ohrenheilkunde, Kopf- und Halschirurgie, Plastische Operationen]

Klinik für Hals-, Nasen-, Ohrenheilkunde, Kopf- und Halschirurgie, Plastische Operationen

Art der Abteilung:
Hauptabteilung

Fachabteilungsschlüssel:
2600

Hausanschrift:
Röntgenstraße 1
06120 Halle (Saale)

Postanschrift:
Postfach 900455
06056 Halle (Saale)

Telefon:
0345 / 5591550

Fax:
0345 / 5591551

E-Mail:
HalsNasenOhren-Klinik.Halle@Martha-Maria.de

Internet:
<http://www.martha-maria.de>

Chefärztinnen/-ärzte:

Titel:	Name, Vorname:	Funktion:	Tel. Nr., Email:	Sekretariat:	Belegarzt / KH-Arzt:
Prof. Dr. med.	Lautermann, Jürgen	Chefarzt	03455591550 HalsNasenOhren- Klinik.Halle@Martha- Maria.de	03455591550	KH-Arzt

Krankenhaus Martha–Maria Halle–Dölau

B-[12].2 Versorgungsschwerpunkte [Klinik für Hals-, Nasen-, Ohrenheilkunde, Kopf- und Halschirurgie, Plastische Operationen]

Nr.	Versorgungsschwerpunkte im Bereich Klinik für Hals-, Nasen-, Ohrenheilkunde, Kopf- und Halschirurgie, Plastische Operationen	Kommentar / Erläuterung
VH15	Diagnostik und Therapie von Erkrankungen der Kopfspeicheldrüsen	Speicheldrüsenchirurgie mit intraoperativem Nervenmonitoring
VH10	Diagnostik und Therapie von Erkrankungen der Nasennebenhöhlen	funktionelle mikro-/endoskopische Chirurgie der Nase und der Nasennebenhöhlen sowie der angrenzenden Schädelbasis einschließlich der Chirurgie der ableitenden Tränenwege
VH16	Diagnostik und Therapie von Erkrankungen des Kehlkopfes	Therapie gut- und bösartiger Tumore des Kehlkopfes
VH14	Diagnostik und Therapie von Krankheiten der Mundhöhle	Rachenchirurgie einschl. Adenotomie („Polypentfernung“), Tonsillektomie (Mandelentfernung) und Laser-Tonsillotomie (Kappung der Gaumenmandel) beim Kind
VH01	Diagnostik und Therapie von Krankheiten des äußeren Ohres	
VH03	Diagnostik und Therapie von Krankheiten des Innenohres	hämorrhologische Infusionstherapie mit krankheitsspezifischen Modifikationen bei Hörsturz, vestibulärer Neuroopathie (Schwindel), akutem Tinnitus und Morbus Menière
VH02	Diagnostik und Therapie von Krankheiten des Mittelohres und des Warzenfortsatzes	sanierende und hörverbessernde Operationen des Ohres
VH18	Diagnostik und Therapie von Tumoren im Kopf-Hals-Bereich	Durch den Einsatz der Laserchirurgie im Kopf- und Halsbereich werden vor allem funktionserhaltende Operationen bei Patienten mit onkologischen Erkrankungen möglich. Behandlungskonzepte werden in einer interdisziplinären Tumorkonferenz festgelegt.
VC21	Endokrine Chirurgie	Ein besonderer Schwerpunkt der Klinik ist die stereomikroskopische Schilddrüsenchirurgie mit intraoperativem Neuromonitoring des Nervus laryngeus recurrens.
VH20	Interdisziplinäre Tumornachsorge	
VH04	Mittelohrchirurgie	Ein Schwerpunkt der Klinik ist die sanierende und gehörverbessernde Mikrochirurgie des Mittelohrs. Sie umfasst das gesamte Spektrum der hörverbessernden und sanierenden Mikrochirurgie des Mittelohres (Gehörgangoperationen, Tympanoplastiken, Stapesplastiken und Operationen der angrenzenden Schädelbasis) einschliesslich operativer Verfahren bei Morbus Menière.
VH06	Operative Fehlbildungskorrektur des Ohres	Operation abstehender und fehlgebildeter Ohren
VH21	Rekonstruktive Chirurgie im Kopf-Hals-Bereich	

Krankenhaus Martha–Maria Halle–Dölau

Nr.	Versorgungsschwerpunkte im Bereich Klinik für Hals-, Nasen-, Ohrenheilkunde, Kopf- und Halschirurgie, Plastische Operationen	Kommentar / Erläuterung
VH25	Schnarchoperationen	Chirurgie bei Schnarchen (Rhonchopathie) und Atemaussetzern (Schlafapnoe)
VH09	Sonstige Krankheiten der oberen Atemwege	Nasenoperationen (Septumplastiken, ästhetische und funktionelle Septorhinoplastiken, geschlossene und offene Technik)

B-[12].3 Medizinisch-pflegerische Leistungsangebote [Klinik für Hals-, Nasen-, Ohrenheilkunde, Kopf- und Halschirurgie, Plastische Operationen]

Nr.	Medizinisch-pflegerisches Leistungsangebot	Kommentar / Erläuterung
MP00	Medizinisch-pflegerische Leistungsangebote	Die medizinisch-pflegerischen Leistungsangebote unseres Hauses sind im A-Teil unter A-9 aufgeführt. z.B. Sozialdienst, Stimm- und Sprachtherapie, Physiotherapie, Schmerztherapie

B-[12].4 Nicht-medizinische Serviceangebote [Klinik für Hals-, Nasen-, Ohrenheilkunde, Kopf- und Halschirurgie, Plastische Operationen]

Nr.	Serviceangebot	Kommentar / Erläuterung
SA00	Nicht-medizinische Serviceangebote	Nicht-medizinische Serviceangebote finden Sie im Teil A unter Punkt A-10

B-[12].5 Fallzahlen [Klinik für Hals-, Nasen-, Ohrenheilkunde, Kopf- und Halschirurgie, Plastische Operationen]

Vollstationäre Fallzahl:

2347

Teilstationäre Fallzahl:

0

Krankenhaus Martha–Maria Halle–Dölau

B-[12].6 Diagnosen nach ICD

B-[12].6.1 Hauptdiagnosen nach ICD

Rang	ICD-10- Ziffer*:	Fallzahl:	Umgangssprachliche Bezeichnung:
1	J35	435	Anhaltende (chronische) Krankheit der Gaumen- bzw. Rachenmandeln
2	J34	273	Sonstige Krankheit der Nase bzw. der Nasennebenhöhlen
3	E04	158	Sonstige Form einer Schilddrüsenvergrößerung ohne Überfunktion der Schilddrüse
4	J32	134	Anhaltende (chronische) Nasennebenhöhlenentzündung
5	H81	100	Störung des Gleichgewichtsorgans
6	H66	79	Eitrige bzw. andere Form der Mittelohrentzündung
7	H91	71	Sonstiger Hörverlust
8	H65	54	Nichteitrige Mittelohrentzündung
8	M95	54	Sonstige erworbene Verformung des Muskel-Skelett-Systems bzw. des Bindegewebes
10	R04	53	Blutung aus den Atemwegen

* Hauptdiagnose gemäß der jeweils geltenden Fassung der Deutschen Kodierrichtlinien

B-[12].6.2 Weitere Kompetenzdiagnosen

Rang	ICD-10 Ziffer:	Anzahl:	Umgangssprachliche Bezeichnung:
1	D11	45	Gutartiger Tumor der großen Speicheldrüsen
2	S02	29	Knochenbruch des Schädels bzw. der Gesichtsschädelknochen
3	H61	28	Sonstige Krankheit der Ohrmuschel bzw. des Gehörgangs
4	C32	23	Kehlkopfkrebs
5	C13	20	Krebs im Bereich des unteren Rachens
6	G51	19	Krankheit des Gesichtsnervs
7	C73	13	Schilddrüsenkrebs
8	C10	12	Krebs im Bereich des Mundrachens
9	H80	11	Fortschreitender Hörverlust durch Versteifung der Ohrknöchelchen - Otosklerose
10	D37	8	Tumor der Mundhöhle bzw. der Verdauungsorgane ohne Angabe, ob gutartig oder bösartig

Krankenhaus Martha–Maria Halle–Dölau

B-[12].7 Prozeduren nach OPS

B-[12].7.1 Durchgeführte Prozeduren nach OPS

Rang	OPS-301 Ziffer:	Anzahl:	Umgangssprachliche Bezeichnung:
1	5-984	1152	Operation unter Verwendung optischer Vergrößerungshilfen, z.B. Lupenbrille, Operationsmikroskop
2	5-215	418	Operation an der unteren Nasenmuschel
3	5-214	362	Operative Entfernung bzw. Wiederherstellung der Nasenscheidewand
4	5-281	271	Operative Entfernung der Gaumenmandeln (ohne Entfernung der Rachenmandel) - Tonsillektomie ohne Adenotomie
5	5-200	242	Operativer Einschnitt in das Trommelfell
6	5-983	188	Erneute Operation
7	5-852	182	Entfernen von Teilen von Muskeln, Sehnen oder deren Bindegewebshüllen
8	5-285	180	Operative Entfernung der Rachenmandeln bzw. ihrer Wucherungen (ohne Entfernung der Gaumenmandeln)
9	5-069	173	Sonstige Operation an Schilddrüse bzw. Nebenschilddrüsen
10	5-195	166	Operativer Verschluss des Trommelfells oder wiederherstellende Operation an den Gehörknöchelchen

B-[12].7.2 Weitere Kompetenzprozeduren

Rang	OPS-Ziffer:	Anzahl:	Umgangssprachliche Bezeichnung:
1	5-221	123	Operation an der Kieferhöhle
2	5-224	110	Operation an mehreren Nasennebenhöhlen
2	5-300	110	Operative Entfernung oder Zerstörung von erkranktem Gewebe des Kehlkopfes
4	5-282	104	Operative Entfernung von Gaumen- und Rachenmandeln
5	5-222	102	Operation am Siebbein bzw. an der Keilbeinhöhle
6	5-062	95	Sonstige teilweise Entfernung der Schilddrüse
7	5-218	77	Operative Korrektur der inneren bzw. äußeren Nase
8	5-063	65	Operative Entfernung der Schilddrüse
9	5-262	58	Operative Entfernung einer Speicheldrüse
10	5-403	53	Komplette, operative Entfernung aller Halslymphknoten - Neck dissection

Krankenhaus Martha–Maria Halle–Dölau

B-[12].8 Ambulante Behandlungsmöglichkeiten

Nr	Art der Ambulanz	Bezeichnung der Ambulanz	Nr. / Leistung	Kommentar / Erläuterung
AM00	Ambulante Operationen			Grundsätzlich können alle Eingriffe, die als ambulante Eingriffe im Kopf- Hals- Bereich aufgeführt sind, durch uns auch ambulant durchgeführt werden. Dies trifft auf unterschiedlichste Operationen, wie auch die Entfernung kleinerer Hauttumore zu.
AM00	Chefarztsprechstunde			Dienstag: 08:00-10:00 Uhr
AM08	Notfallambulanz (24h)	Interdisziplinäre Notaufnahme		Für dringende und akute Fälle steht Ihnen selbstverständlich über die interdisziplinäre Notaufnahme des Krankenhauses eine fachärztliche Versorgung rund um die Uhr zur Verfügung.
AM07	Privatambulanz			Donnerstag: 14:00-16:00 Uhr und nach Vereinbarung
AM00	Rhynchopathie-Sprechstunde	Schnarchen, Schlaf-bezogene Atemstörungen		Montag: 14:00-15:00 Uhr
AM00	Tumor-Nachsorge-Sprechstunde			Mittwoch ab 14:00 Uhr

B-[12].9 Ambulante Operationen nach § 115b SGB V

Rang	OPS-Ziffer (4-stellig):	Anzahl:	Umgangssprachliche Bezeichnung:
1	5-285	32	Operative Entfernung der Rachenmandeln bzw. ihrer Wucherungen (ohne Entfernung der Gaumenmandeln)
2	5-200	21	Operativer Einschnitt in das Trommelfell
3	5-184	<= 5	Operative Korrektur absteherender Ohren
3	5-194	<= 5	Operativer Verschluss des Trommelfells (Typ I)
3	5-216	<= 5	Operatives Einrichten (Reposition) eines Nasenbruchs
3	5-250	<= 5	Operativer Einschnitt, Entfernung oder Zerstörung von erkranktem Gewebe der Zunge
3	5-273	<= 5	Operativer Einschnitt, Entfernung oder Zerstörung von erkranktem Gewebe in der Mundhöhle
3	5-300	<= 5	Operative Entfernung oder Zerstörung von erkranktem Gewebe des Kehlkopfes
3	5-401	<= 5	Operative Entfernung einzelner Lymphknoten bzw. Lymphgefäße

Krankenhaus Martha–Maria Halle–Dölau

B-[12].10 Zulassung zum Durchgangs-Arztverfahren der Berufsgenossenschaft

nicht vorhanden

B-[12].11 Personelle Ausstattung

B-[12].11.1 Ärzte und Ärztinnen

	Anzahl	Kommentar/ Erläuterung
Ärzte und Ärztinnen insgesamt (außer Belegärzte und Belegärztinnen)	9 Vollkräfte	
davon Fachärzte und Fachärztinnen	3 Vollkräfte	
Belegärzte und Belegärztinnen (nach § 121 SGB V)	0 Personen	

Ärztliche Fachexpertise der Abteilung

Nr.	Facharztbezeichnung (Gebiete, Facharzt- und Schwerpunktkompetenzen):	Kommentar / Erläuterung:
AQ18	Hals-Nasen-Ohrenheilkunde	Weiterbildungsbefugnis Hals-Nasen-Ohrenheilkunde Chefarzt Prof. Dr. J. Lautermann 60 Monate
AQ00	Kopf- und Halschirurgie	

Nr.	Zusatz-Weiterbildung:	Kommentar / Erläuterung:
ZF33	Plastische Operationen	Weiterbildungsbefugnis Plastische und Ästhetische Operationen Chefarzt Prof. Dr. J. Lautermann 24 Monate
ZF00	Spezielle Hals- Nasen- Ohren-Chirurgie	
ZF00	Stimm- und Sprachstörungen	

Krankenhaus Martha–Maria Halle–Dörlau

B-[12].11.2 Pflegepersonal

	Anzahl	Ausbildungsdauer	Kommentar/ Erläuterung
Gesundheits- und Krankenpfleger und Gesundheits- und Krankenpflegerinnen	9 Vollkräfte	3 Jahre	
Gesundheits- und Kinderkrankenpfleger und Gesundheits- und Kinderkrankenpflegerinnen	2 Vollkräfte	3 Jahre	
Altenpfleger und Altenpflegerinnen	0 Vollkräfte	3 Jahre	
Pflegeassistenten und Pflegeassistentinnen	0 Vollkräfte	2 Jahre	
Krankenpflegehelfer und Krankenpflegehelferinnen	2 Vollkräfte	1 Jahr	
Pflegehelfer und Pflegehelferinnen	0 Vollkräfte	ab 200 Std. Basiskurs	
Entbindungspfleger und Hebammen	0 Personen	3 Jahre	
Operationstechnische Assistenten und Operationstechnische Assistentinnen	0 Vollkräfte	3 Jahre	
Med. Fachangestellte	2	3 Jahre	
MTA für Funktionsdiagnostik	2	3 Jahre	

Pflegerische Fachexpertise der Abteilung

Nr.	Anerkannte Fachweiterbildung/ zusätzlicher akademischer Abschluss:	Kommentar / Erläuterung:
PQ03	Hygienefachkraft	
PQ05	Leitung von Stationen oder Funktionseinheiten	

Nr.	Zusatzqualifikation:	Kommentar / Erläuterung:
ZP05	Entlassungsmanagement	
ZP06	Ernährungsmanagement	
ZP08	Kinästhetik	
ZP10	Mentor und Mentorin	
ZP12	Praxisanleitung	
ZP16	Wundmanagement	

Krankenhaus Martha–Maria Halle–Dölau

B-[12].11.3 Spezielles therapeutisches Personal

Für die Klinik für Hals-, Nasen-, Ohrenheilkunde, Kopf- und Halschirurgie, Plastische Operationen steht folgendes spezielles therapeutisches Personal zur Verfügung:

Nr.	Spezielles therapeutisches Personal	Anzahl	Kommentar/ Erläuterung
SP00	Spezielles therapeutisches Personal	0 Vollkräfte	Das spezielle therapeutische Personal unseres Hauses ist unter A-14.3 aufgeführt.

Krankenhaus Martha–Maria Halle–Dölau

B-[13] Fachabteilung Klinik für Urologie

B-[13].1 Name [Klinik für Urologie]

Klinik für Urologie

Art der Abteilung:
Hauptabteilung

Fachabteilungsschlüssel:
2200

Hausanschrift:
Röntgenstraße 1
06120 Halle (Saale)

Postanschrift:
Postfach 900455
06056 Halle (Saale)

Telefon:
0345 / 5591651

Fax:
0345 / 5591952

E-Mail:
Urologie.Halle@Martha-Maria.de

Internet:
<http://www.marthamaria-halle.de>

Chefärztinnen/-ärzte:

Titel:	Name, Vorname:	Funktion:	Tel. Nr., Email:	Sekretariat:	Belegarzt / KH-Arzt:
Prof. Dr. med.	Seseke, Florian	Chefarzt	03455591651 Urologie.Halle@Martha- Maria.de	03455591651	KH-Arzt

Krankenhaus Martha–Maria Halle–Dölau

B-[13].2 Versorgungsschwerpunkte [Klinik für Urologie]

Nr.	Versorgungsschwerpunkte im Bereich Klinik für Urologie	Kommentar / Erläuterung
VU17	Prostatazentrum	<p>Das Prostatakarzinomzentrum am Krankenhaus Martha-Maria stellt den Zusammenschluss von der Klinik f. Urologie, Klinik f. Innere Medizin II, Klinik f. Anästhesie- und Intensivmedizin, der Institute für Radiologie, Pathologie und Laboratoriumsmedizin sowie den Kooperationspartnern der Praxis f. Strahlentherapie Dr. Heider, Gemeinschaftspraxis für Nuklearmedizin Dr. Sager, T. Teuner, Dr. Grimm und der urologischen Praxis M. Marakov zur leitliniengerechten interdisziplinären und optimalen Behandlung des Prostatakarzinoms anhand von verbindlichen Behandlungspfaden dar.</p> <p>Es erfolgt außerdem eine enge Kooperation mit weiteren für die Behandlung des Prostatakarzinoms wichtigen Partnern wie Psychoonkologie, Seelsorge, Sozialdienst, Rehabilitationsmedizin, Selbsthilfegruppen und anderen. Dieser Zusammenschluss ermöglicht eine optimale Beratung, Diagnostik, Therapie und Nachsorge des Prostatakarzinoms auf hohem medizinischen und technischen Niveau.</p>
VG16	Urogynäkologie	<p>Störungen der Blasenfunktion, wie z.B. Harninkontinenz, ggf. in Kombination mit Beckenbodenschwäche, können die Lebensqualität erheblich beeinträchtigen. Allerdings muss sich niemand damit abfinden und dauerhaft darunter leiden. Erst eine zweifelsfreie Diagnosestellung ermöglicht eine erfolgreiche Therapie. Beides erfordert fundierte Kenntnisse auf urologischem und gynäkologischem Fachgebiet. Unser Urologisch-Gynäkologisches Zentrum bietet Ihnen deshalb ein im Raum Halle neues interdisziplinäres Konzept, sowohl für ambulante Untersuchungen und Beratung, als auch für die stationäre Behandlung.</p>

Krankenhaus Martha–Maria Halle–Dölau

B-[13].3 Medizinisch-pflegerische Leistungsangebote [Klinik für Urologie]

Nr.	Medizinisch-pflegerisches Leistungsangebot	Kommentar / Erläuterung
MP00	Medizinisch-pflegerisches Leistungsangebot	Die medizinisch-pflegerischen Leistungsangebote unseres Hauses sind im A-Teil unter A-9 aufgeführt. z.B. Wundmanagement, Kontinenztraining/Inkontinenztherapie, psychologische Beratung
MP00	Selbsthilfegruppen	Wir arbeiten zusammen mit der Selbsthilfegruppe Inkontinenz und Selbsthilfegruppe Prostatakrebs in Halle.

B-[13].4 Nicht-medizinische Serviceangebote [Klinik für Urologie]

Nr.	Serviceangebot	Kommentar / Erläuterung
SA00	Nicht-medizinische Serviceangebote	Nicht-medizinische Serviceangebote finden Sie im A-Teil unter Punkt A-10.

B-[13].5 Fallzahlen [Klinik für Urologie]

Vollstationäre Fallzahl:

2134

Teilstationäre Fallzahl:

0

B-[13].6 Diagnosen nach ICD

B-[13].6.1 Hauptdiagnosen nach ICD

Rang	ICD-10- Ziffer*:	Fallzahl:	Umgangssprachliche Bezeichnung:
1	N40	285	Gutartige Vergrößerung der Prostata
2	N20	265	Stein im Nierenbecken bzw. Harnleiter
3	C67	214	Harnblasenkrebs
4	N13	211	Harnstau aufgrund einer Abflussbehinderung bzw. Harnrückfluss in Richtung Niere
5	C61	206	Prostatakrebs
6	N39	128	Sonstige Krankheit der Niere, der Harnwege bzw. der Harnblase

Krankenhaus Martha–Maria Halle–Dörlau

Rang	ICD-10- Ziffer*:	Fallzahl:	Umgangssprachliche Bezeichnung:
7	N30	116	Entzündung der Harnblase
8	N99	52	Krankheit der Harn- bzw. Geschlechtsorgane nach medizinischen Maßnahmen
9	N10	47	Akute Entzündung im Bindegewebe der Nieren und an den Nierenkanälchen
10	N45	45	Hodenentzündung bzw. Nebenhodenentzündung

* Hauptdiagnose gemäß der jeweils geltenden Fassung der Deutschen Kodierrichtlinien

B-[13].6.2 Weitere Kompetenzdiagnosen

Rang	ICD-10 Ziffer:	Anzahl:	Umgangssprachliche Bezeichnung:
1	C64	40	Nierenkrebs, ausgenommen Nierenbeckenkrebs
2	N43	39	Flüssigkeitsansammlung in den Hodenhüllen bzw. mit spermienhaltiger Flüssigkeit gefülltes Nebenhodenbläschen
3	N41	38	Entzündliche Krankheit der Prostata
4	D40	37	Tumor der männlichen Geschlechtsorgane ohne Angabe, ob gutartig oder bösartig
5	N32	34	Sonstige Krankheit der Harnblase
6	N81	29	Vorfall der Scheide bzw. der Gebärmutter
7	R33	25	Unvermögen, trotz Harndrang und voller Blase Urin zu lassen
8	C62	24	Hodenkrebs
9	R31	21	Vom Arzt nicht näher bezeichnete Blutausscheidung im Urin
10	D41	19	Tumor der Niere, der Harnwege bzw. der Harnblase ohne Angabe, ob gutartig oder bösartig
10	N35	19	Verengung der Harnröhre
12	N31	18	Funktionsstörung der Harnblase durch krankhafte Veränderungen der Nervenversorgung

B-[13].7 Prozeduren nach OPS

B-[13].7.1 Durchgeführte Prozeduren nach OPS

Rang	OPS-301 Ziffer:	Anzahl:	Umgangssprachliche Bezeichnung:
1	8-137	556	Einlegen, Wechsel bzw. Entfernung einer Harnleiterschleife
2	3-13d	526	Röntgendarstellung der Niere und Harnwege mit Kontrastmittel
3	8-132	478	Spülung oder Gabe von Medikamenten in die Harnblase
4	1-464	315	Entnahme einer Gewebeprobe (Biopsie) aus den männlichen Geschlechtsorganen durch den Mastdarm

Krankenhaus Martha–Maria Halle–Dölau

Rang	OPS-301 Ziffer:	Anzahl:	Umgangssprachliche Bezeichnung:
5	5-573	278	Operative Entfernung von erkranktem Gewebe der Harnblase mit Zugang durch die Harnröhre - Blasentumor-OP
6	5-601	163	Operative Entfernung von Gewebe der Prostata durch die Harnröhre
7	5-550	152	Operativer Einschnitt in die Niere, Einbringen eines Schlauches zur Harnableitung aus der Niere, Steinentfernung durch operativen Einschnitt, Erweiterung des Nierenbeckens bzw. Steinentfernung durch eine Spiegelung
8	5-562	140	Ureterorenoskopie zur Steinentfernung
9	1-661	132	Untersuchung der Harnröhre und der Harnblase durch eine Spiegelung
10	5-572	103	Operatives Anlegen einer Verbindung zwischen Harnblase und Bauchhaut zur künstlichen Harnableitung

B-[13].7.2 Weitere Kompetenzprozeduren

Rang	OPS-Ziffer:	Anzahl:	Umgangssprachliche Bezeichnung:
1	8-138	95	Wechsel bzw. Entfernung eines Schlauchs (Katheter) in der Niere zur Ableitung von Urin über die Bauchdecke
2	5-604	70	Operative Entfernung der Prostata, der Samenblase und der dazugehörigen Lymphknoten
3	8-110	56	Harnsteinzertrümmerung in Niere und Harnwegen durch von außen zugeführte Stoßwellen
4	5-593	42	Operation zur Anhebung des Blasenhalses bei Blasenschwäche mit Zugang durch die Scheide
5	5-554	35	Operative Entfernung der Niere
6	5-622	29	Operative Entfernung eines Hodens
7	5-598	28	Operation zur Anhebung des Blasenhalses bei Blasenschwäche des Mannes
8	5-576	23	Operative Entfernung der Harnblase - Zystektomie
9	5-704	20	Operative Raffung der Scheidenwand bzw. Straffung des Beckenbodens mit Zugang durch die Scheide
10	5-565	16	Operative Verbindung des Harnleiters mit der Bauchwand durch Zwischenschalten eines Darmabschnitts, mit Verlust der Fähigkeit, Harn zurückzuhalten
10	5-584	16	Wiederherstellende Operation an der Harnröhre
10	5-597	16	Eingriff in Zusammenhang mit einem künstlichen Harnblasenschließmuskel

Krankenhaus Martha–Maria Halle–Dölau

B-[13].8 Ambulante Behandlungsmöglichkeiten

Nr	Art der Ambulanz	Bezeichnung der Ambulanz	Nr. / Leistung	Kommentar / Erläuterung
AM04	Ermächtigungsambulanz nach § 116 SGB V	Urologische Ambulanz		Uroonkologie, Harninkontinenz, Kinderurologie, Neurourologie, alle Formen der Harnröhrenchirurgie
AM08	Notfallambulanz (24h)	Interdisziplinäre Notaufnahme		Für dringende und akute Fälle steht Ihnen selbstverständlich über die interdisziplinäre Notaufnahme des Krankenhauses eine fachärztlich urologische Versorgung rund um die Uhr zur Verfügung.
AM07	Privatambulanz	nach Vereinbarung		

B-[13].9 Ambulante Operationen nach § 115b SGB V

Rang	OPS-Ziffer (4-stellig):	Anzahl:	Umgangssprachliche Bezeichnung:
1	1-661	18	Untersuchung der Harnröhre und der Harnblase durch eine Spiegelung
2	8-137	15	Einlegen, Wechsel bzw. Entfernung einer Harnleiterschleife
3	5-640	11	Operation an der Vorhaut des Penis
4	5-572	<= 5	Operatives Anlegen einer Verbindung zwischen Harnblase und Bauchhaut zur künstlichen Harnableitung
4	5-636	<= 5	Operative(r) Zerstörung, Verschluss oder Entfernung des Samenleiters - Sterilisationsoperation beim Mann

B-[13].10 Zulassung zum Durchgangs-Arztverfahren der Berufsgenossenschaft

nicht vorhanden

Krankenhaus Martha–Maria Halle–Dölau

B-[13].11 Personelle Ausstattung

B-[13].11.1 Ärzte und Ärztinnen

	Anzahl	Kommentar/ Erläuterung
Ärzte und Ärztinnen insgesamt (außer Belegärzte und Belegärztinnen)	8 Vollkräfte	
davon Fachärzte und Fachärztinnen	4 Vollkräfte	
Belegärzte und Belegärztinnen (nach § 121 SGB V)	0 Personen	

Ärztliche Fachexpertise der Abteilung

Nr.	Facharztbezeichnung (Gebiete, Facharzt- und Schwerpunktcompetenzen):	Kommentar / Erläuterung:
AQ60	Urologie	Weiterbildungsbefugnis Urologie Chefarzt Prof. Dr. F. Seseke, 60 Monate

Nr.	Zusatz-Weiterbildung:	Kommentar / Erläuterung:
ZF04	Andrologie	
ZF25	Medikamentöse Tumortherapie	Weiterbildungsbefugnis Chefarzt Prof. Dr. F. Seseke, 12 Monate
ZF00	Spezielle urologische Chirurgie	

B-[13].11.2 Pflegepersonal

	Anzahl	Ausbildungsdauer	Kommentar/ Erläuterung
Gesundheits- und Krankenpfleger und Gesundheits- und Krankenpflegerinnen	14 Vollkräfte	3 Jahre	
Gesundheits- und Kinderkrankenpfleger und Gesundheits- und Kinderkrankenpflegerinnen	0 Vollkräfte	3 Jahre	
Altenpfleger und Altenpflegerinnen	0 Vollkräfte	3 Jahre	
Pflegeassistenten und Pflegeassistentinnen	0 Vollkräfte	2 Jahre	

Krankenhaus Martha–Maria Halle–Dölau

	Anzahl	Ausbildungsdauer	Kommentar/ Erläuterung
Krankenpflegehelfer und Krankenpflegehelferinnen	2 Vollkräfte	1 Jahr	
Pflegehelfer und Pflegehelferinnen	0 Vollkräfte	ab 200 Std. Basiskurs	
Entbindungspfleger und Hebammen	0 Personen	3 Jahre	
Operationstechnische Assistenten und Operationstechnische Assistentinnen	0 Vollkräfte	3 Jahre	
Med. Fachangestellte	2	3 Jahre	

Pflegerische Fachexpertise der Abteilung

Nr.	Anerkannte Fachweiterbildung/ zusätzlicher akademischer Abschluss:	Kommentar / Erläuterung:
PQ03	Hygienefachkraft	
PQ05	Leitung von Stationen oder Funktionseinheiten	
PQ07	Onkologische Pflege/Palliative Care	

Nr.	Zusatzqualifikation:	Kommentar / Erläuterung:
ZP05	Entlassungsmanagement	
ZP06	Ernährungsmanagement	
ZP08	Kinästhetik	
ZP09	Kontinenzberatung	
ZP10	Mentor und Mentorin	
ZP12	Praxisanleitung	
ZP15	Stomapflege	
ZP16	Wundmanagement	

B-[13].11.3 Spezielles therapeutisches Personal

Für die Klinik für Urologie steht folgendes spezielles therapeutisches Personal zur Verfügung:

Nr.	Spezielles therapeutisches Personal	Anzahl	Kommentar/ Erläuterung
SP00	Onkologische Fachpflege	1 Vollkräfte	
SP00	Spezielles therapeutisches Personal	0 Vollkräfte	Das spezielle therapeutische Personal unseres Hauses ist unter A-14.3 aufgeführt.

Krankenhaus Martha–Maria Halle–Dölau

B-[14] Fachabteilung Klinik für Neurologie

B-[14].1 Name [Klinik für Neurologie]

Klinik für Neurologie

Art der Abteilung:
Hauptabteilung

Fachabteilungsschlüssel:
2800

Hausanschrift:
Röntgenstraße 1
06120 Halle (Saale)

Postanschrift:
Postfach 900455
06056 Halle (Saale)

Telefon:
0345 / 5591891

Fax:
0345 / 5591893

E-Mail:
Neurologie.Halle@Martha-Maria.de

Internet:
<http://www.marthamaria-halle.de>

Chefärztinnen/-ärzte:

Titel:	Name, Vorname:	Funktion:	Tel. Nr., Email:	Sekretariat:	Belegarzt / KH-Arzt:
Dr. med.	Hoffmann, Frank	Chefarzt	03455591891 Frank.Hoffmann@Martha-Maria.de	03455591891	KH-Arzt

Krankenhaus Martha–Maria Halle–Dölau

B-[14].2 Versorgungsschwerpunkte [Klinik für Neurologie]

Nr.	Versorgungsschwerpunkte im Bereich Klinik für Neurologie	Kommentar / Erläuterung
VN05	Diagnostik und Therapie von Anfallsleiden	
VN12	Diagnostik und Therapie von degenerativen Krankheiten des Nervensystems	
VN13	Diagnostik und Therapie von demyelinisierenden Krankheiten des Zentralnervensystems	
VN03	Diagnostik und Therapie von entzündlichen ZNS-Erkrankungen	
VN08	Diagnostik und Therapie von Erkrankungen der Hirnhäute	
VN11	Diagnostik und Therapie von extrapyramidalen Krankheiten und Bewegungsstörungen	
VN07	Diagnostik und Therapie von gutartigen Tumoren des Gehirns	
VN14	Diagnostik und Therapie von Krankheiten der Nerven, der Nervenwurzeln und des Nervenplexus	
VN06	Diagnostik und Therapie von malignen Erkrankungen des Gehirns	
VN04	Diagnostik und Therapie von neuroimmunologischen Erkrankungen	
VN15	Diagnostik und Therapie von Polyneuropathien und sonstigen Krankheiten des peripheren Nervensystems	
VN02	Diagnostik und Therapie von sonstigen neurovaskulären Erkrankungen	
VN10	Diagnostik und Therapie von Systematrophien, die vorwiegend das Zentralnervensystem betreffen	
VN17	Diagnostik und Therapie von zerebraler Lähmung und sonstigen Lähmungssyndromen	
VN01	Diagnostik und Therapie von zerebrovaskulären Erkrankungen	

Krankenhaus Martha–Maria Halle–Dölau

Nr.	Versorgungsschwerpunkte im Bereich Klinik für Neurologie	Kommentar / Erläuterung
VN00	Schlaganfall-Zentrum (DSG) - Stroke Unit	Seit November 2008 verfügt die Klinik für Neurologie über eine Spezialstation für akute Schlaganfall-Patienten ("Stroke Unit"). Diese leistet mit einem hohen Maß an fachlicher Kompetenz, Multiprofessionalität, hervorragender technischer Ausstattung, aber auch durch menschliche Zuwendung, einen Beitrag zur verbesserten Versorgung von Schlaganfallpatienten in unserer Region. Neben medikamentöser Behandlung sind aktivierende Pflege, Bewegungstherapie, Ergotherapie, Sprach- und Schlucktherapie, neuropsychologische Behandlung sowie die Betreuung durch unseren Sozialdienst sehr wichtige Bestandteile eines umfassenden Betreuungskonzeptes. In unserer Klinik trifft sich einmal wöchentlich die Schlaganfall-Selbsthilfegruppe Halle-Saalkreis.
VN23	Schmerztherapie	
VN20	Spezialsprechstunde	MS-Spezialsprechstunde, Botulinumtoxinsprechstunde, Neuroimmunologische Ambulanz, Bewegungsstörungenambulanz
VN00	zertifiziertes MS-Zentrum	als einzige Akutklinik in Sachsen-Anhalt von der Deutsche Multiple Sklerose Gesellschaft zertifiziert (DMSG)

B-[14].3 Medizinisch-pflegerische Leistungsangebote [Klinik für Neurologie]

Nr.	Medizinisch-pflegerisches Leistungsangebot	Kommentar / Erläuterung
MP00	Medizinisch-pflegerische Leistungsangebote	Die medizinisch-pflegerischen Leistungsangebote unseres Hauses sind im A-Teil unter A-9 aufgeführt. z.B. Physiotherapie, Sozialdienst
MP00	Psychologisches Leistungsangebot	Für die psychologische Diagnostik, Beratung und Therapie sind im Krankenhaus drei Diplompsycholog/inn/en beschäftigt. Insbesondere für neurologische Patienten wird eine umfangreiche Leistungsdiagnostik angeboten, die sich z. B. auf Gedächtnisfunktionen, Aufmerksamkeit und sogenannte exekutive Funktionen bezieht. Sie sind auch an Forschungsvorhaben beteiligt, insbesondere zum Bereich kognitiver Störungen bei Multipler Sklerose. Gleichzeitig wird ein Psychoedukatives Training für MS-Patienten hier mitentwickelt und evaluiert. Patienten mit Schlaganfällen und von den Intensivstationen werden bei Bedarf mitbetreut.

Krankenhaus Martha–Maria Halle–Dölau

B-[14].4 Nicht-medizinische Serviceangebote [Klinik für Neurologie]

Nr.	Serviceangebot	Kommentar / Erläuterung
SA00	Nicht-medizinische Serviceangebote	Nicht-medizinische Serviceangebote finden Sie unter Punkt A.10.

B-[14].5 Fallzahlen [Klinik für Neurologie]

Vollstationäre Fallzahl:

2689

Teilstationäre Fallzahl:

0

B-[14].6 Diagnosen nach ICD

B-[14].6.1 Hauptdiagnosen nach ICD

Rang	ICD-10- Ziffer*:	Fallzahl:	Umgangssprachliche Bezeichnung:
1	G35	846	Chronisch entzündliche Krankheit des Nervensystems - Multiple Sklerose
2	I63	325	Schlaganfall durch Verschluss eines Blutgefäßes im Gehirn - Hirninfarkt
3	G40	205	Anfallsleiden - Epilepsie
4	G82	198	Vollständige bzw. unvollständige Lähmung der Beine oder Arme
5	G45	104	Kurzzeitige Durchblutungsstörung des Gehirns (TIA) bzw. verwandte Störungen
6	G20	82	Parkinson-Krankheit
7	G62	68	Sonstige Funktionsstörung mehrerer Nerven
8	M54	50	Rückenschmerzen
9	G04	42	Entzündung des Gehirns bzw. des Rückenmarks
9	G44	42	Sonstiger Kopfschmerz

* Hauptdiagnose gemäß der jeweils geltenden Fassung der Deutschen Kodierrichtlinien

B-[14].6.2 Weitere Kompetenzdiagnosen

Rang	ICD-10 Ziffer:	Anzahl:	Umgangssprachliche Bezeichnung:
1	I67	30	Sonstige Krankheit der Blutgefäße im Gehirn
2	G25	29	Sonstige, vom Gehirn ausgehende Krankheit der Bewegungssteuerung bzw. Bewegungsstörung

Krankenhaus Martha–Maria Halle–Dölau

Rang	ICD-10 Ziffer:	Anzahl:	Umgangssprachliche Bezeichnung:
3	A69	27	Sonstige Infektionskrankheit, ausgelöst durch Spirochäten-Bakterien
4	G43	22	Migräne
5	G51	21	Krankheit des Gesichtsnervs
6	G95	18	Sonstige Krankheit des Rückenmarks
7	R51	17	Kopfschmerz
8	G12	14	Rückbildung von Muskeln (Muskelatrophie) durch Ausfall zugehöriger Nerven bzw. verwandte Störung
9	M35	12	Sonstige entzündliche Krankheit, bei der das Immunsystem vor allem das Bindegewebe angreift
10	G54	11	Krankheit von Nervenwurzeln bzw. Nervengeflechten
10	G83	11	Sonstige Lähmung
12	G31	10	Sonstiger krankhafter Abbauprozess des Nervensystems
12	G61	10	Entzündung mehrerer Nerven
12	I61	10	Schlaganfall durch Blutung innerhalb des Gehirns
15	G36	9	Sonstige akute Schädigung der weißen Substanz an mehreren Stellen in Gehirn bzw. Rückenmark
15	G37	9	Sonstige Schädigung der weißen Substanz in Gehirn bzw. Rückenmark
17	D43	8	Tumor des Gehirns bzw. des Rückenmarks ohne Angabe, ob gutartig oder bösartig
18	D86	7	Krankheit des Bindegewebes mit Knötchenbildung - Sarkoidose
18	G70	7	Krankheit mit gestörter Übermittlung der Botenstoffe zwischen Nerv und Muskel, z.B. Myasthenie
20	G24	6	Bewegungsstörung durch Veränderung der Muskelspannkraft - Dystonie

B-[14].7 Prozeduren nach OPS

B-[14].7.1 Durchgeführte Prozeduren nach OPS

Rang	OPS-301 Ziffer:	Anzahl:	Umgangssprachliche Bezeichnung:
1	8-547	2651	Sonstiges therapeutisches Verfahren zur Beeinflussung des Immunsystems
2	3-200	1206	Computertomographie (CT) des Schädels ohne Kontrastmittel
3	1-208	915	Messung von Gehirnströmen, die durch gezielte Reize ausgelöst werden (evozierte Potentiale)
4	1-204	826	Untersuchung der Hirnwasserräume
5	8-151	677	Behandlung durch gezieltes Einstechen einer Nadel in Gehirn, Rückenmark oder im Bereich des Auges mit anschließender Gabe oder Entnahme von Substanzen, z.B. Flüssigkeit
6	1-206	650	Untersuchung der Nervenleitung - ENG
7	3-820	611	Kernspintomographie (MRT) des Schädels mit Kontrastmittel
8	1-207	492	Messung der Gehirnströme - EEG

Krankenhaus Martha–Maria Halle–Dölau

Rang	OPS-301 Ziffer:	Anzahl:	Umgangssprachliche Bezeichnung:
9	8-981	423	Fachübergreifende neurologische Behandlung eines akuten Schlaganfalls
10	8-542	303	Ein- oder mehrtägige Krebsbehandlung mit Chemotherapie in die Vene bzw. unter die Haut

B-[14].7.2 Weitere Kompetenzprozeduren

Rang	OPS-Ziffer:	Anzahl:	Umgangssprachliche Bezeichnung:
1	1-901	219	(Neuro-)psychologische Untersuchung bzw. Erfassung des psychosozialen Hintergrundes, wie finanzielle, berufliche und familiäre Situation
2	3-80x	217	Sonstige Kernspintomographie (MRT) ohne Kontrastmittel
3	3-800	192	Kernspintomographie (MRT) des Schädels ohne Kontrastmittel
4	3-823	187	Kernspintomographie (MRT) von Wirbelsäule und Rückenmark mit Kontrastmittel
5	9-320	171	Behandlung körperlich oder funktionell bedingter Störungen der Sprache, des Sprechens, der Stimme bzw. des Schluckens
6	8-561	161	Funktionsorientierte körperliche Übungen und Anwendungen
7	1-610	147	Untersuchung des Kehlkopfs durch eine Spiegelung
8	1-620	129	Untersuchung der Luftröhre und der Bronchien durch eine Spiegelung
9	1-632	80	Untersuchung der Speiseröhre, des Magens und des Zwölffingerdarms durch eine Spiegelung
10	1-247	79	Messung des Geruchs- bzw. Geschmackssinns
11	8-020	60	Behandlung durch Einspritzen von Medikamenten in Organe bzw. Gewebe oder Entfernung von Ergüssen z.B. aus Gelenken
12	3-82x	49	Sonstige Kernspintomographie (MRT) mit Kontrastmittel
13	3-222	47	Computertomographie (CT) des Brustkorbes mit Kontrastmittel
14	8-821	34	Filterung von Antikörpern aus dem Blut
15	3-052	33	Ultraschall des Herzens (Echokardiographie) von der Speiseröhre aus - TEE
16	1-205	32	Messung der elektrischen Aktivität der Muskulatur - EMG
17	9-500	28	Patientenschulung
18	8-918	21	Fachübergreifende Behandlung von Patienten mit lang andauernden Schmerzen
19	8-390	17	Behandlung durch spezielle Formen der Lagerung eines Patienten im Bett, z.B. Lagerung im Schlingentisch oder im Spezialbett

Krankenhaus Martha–Maria Halle–Dölau

B-[14].8 Ambulante Behandlungsmöglichkeiten

Nr	Art der Ambulanz	Bezeichnung der Ambulanz	Nr. / Leistung	Kommentar / Erläuterung
AM04	Ermächtigungsambulanz nach § 116 SGB V	Emächtigungsambulanz des Chefarztes nach § 116 SGB V für neurologische Problempatienten auf Zuweisung von niedergelassenen Neurologen und Nervenärzten		Spezifizierungen: MS-Spezialsprechstunde, Botulinumtoxinsprechstunde, Neuroimmunologische Ambulanz, Bewegungsstörungenambulanz
AM08	Notfallambulanz (24h)	Interdisziplinäre Notaufnahme		Für dringende und akute Fälle steht Ihnen selbstverständlich über die interdisziplinäre Notaufnahme des Krankenhauses eine fachärztliche Versorgung rund um die Uhr zur Verfügung.
AM07	Privatambulanz	Privatambulanz des Chefarztes		Spezifizierungen: MS-Spezialsprechstunde, Botulinumtoxinsprechstunde, Neuroimmunologische Ambulanz, Bewegungsstörungenambulanz

B-[14].9 Ambulante Operationen nach § 115b SGB V

trifft nicht zu / entfällt

B-[14].10 Zulassung zum Durchgangs-Arztverfahren der Berufsgenossenschaft

nicht vorhanden

Krankenhaus Martha–Maria Halle–Dölau

B-[14].11 Personelle Ausstattung

B-[14].11.1 Ärzte und Ärztinnen

	Anzahl	Kommentar/ Erläuterung
Ärzte und Ärztinnen insgesamt (außer Belegärzte und Belegärztinnen)	17,7 Vollkräfte	
davon Fachärzte und Fachärztinnen	7,7 Vollkräfte	
Belegärzte und Belegärztinnen (nach § 121 SGB V)	0 Personen	

Ärztliche Fachexpertise der Abteilung

Nr.	Facharztbezeichnung (Gebiete, Facharzt- und Schwerpunktcompetenzen):	Kommentar / Erläuterung:
AQ42	Neurologie	Chefarzt Dr. med. F. Hoffmann verfügt für den Bereich der Neurologie über die volle Weiterbildungsbefugnis der Ärztekammer Sachsen-Anhalt (48 Monate).

Nr.	Zusatz-Weiterbildung:	Kommentar / Erläuterung:
ZF45	Suchtmedizinische Grundversorgung	

B-[14].11.2 Pflegepersonal

	Anzahl	Ausbildungsdauer	Kommentar/ Erläuterung
Gesundheits- und Krankenpfleger und Gesundheits- und Krankenpflegerinnen	29 Vollkräfte	3 Jahre	
Gesundheits- und Kinderkrankenpfleger und Gesundheits- und Kinderkrankenpflegerinnen	0 Vollkräfte	3 Jahre	
Altenpfleger und Altenpflegerinnen	0 Vollkräfte	3 Jahre	
Pflegeassistenten und Pflegeassistentinnen	0 Vollkräfte	2 Jahre	

Krankenhaus Martha–Maria Halle–Dölau

	Anzahl	Ausbildungsdauer	Kommentar/ Erläuterung
Krankenpflegehelfer und Krankenpflegehelferinnen	3 Vollkräfte	1 Jahr	
Pflegehelfer und Pflegehelferinnen	0 Vollkräfte	ab 200 Std. Basiskurs	
Entbindungspfleger und Hebammen	0 Personen	3 Jahre	
Operationstechnische Assistenten und Operationstechnische Assistentinnen	0 Vollkräfte	3 Jahre	
Med. Fachangestellte	2	3 Jahre	
MTA für Funktionsdiagnostik	2	3 Jahre	

Pflegerische Fachexpertise der Abteilung

Nr.	Anerkannte Fachweiterbildung/ zusätzlicher akademischer Abschluss:	Kommentar / Erläuterung:
PQ03	Hygienefachkraft	
PQ05	Leitung von Stationen oder Funktionseinheiten	
PQ00	Palliativpflege	

Nr.	Zusatzqualifikation:	Kommentar / Erläuterung:
ZP01	Basale Stimulation	
ZP02	Bobath	
ZP05	Entlassungsmanagement	
ZP06	Ernährungsmanagement	
ZP08	Kinästhetik	
ZP09	Kontinenzberatung	
ZP10	Mentor und Mentorin	
ZP00	MS-Nurse (Multiple-Sklerose-Nurse)	
ZP12	Praxisanleitung	
ZP00	Stroke Nurse	
ZP16	Wundmanagement	

B-[14].11.3 Spezielles therapeutisches Personal

Für die Klinik für Neurologie steht folgendes spezielles therapeutisches Personal zur Verfügung:

Nr.	Spezielles therapeutisches Personal	Anzahl	Kommentar/ Erläuterung
SP00	Spezielles therapeutischen Personal	0 Vollkräfte	Das spezielle therapeutische Personal unseres Hauses ist unter A-14.3 aufgeführt.

Krankenhaus Martha–Maria Halle–Dölau



Teil C - Qualitätssicherung

C-2 Externe Qualitätssicherung nach Landesrecht gemäß § 112 SGB V

Über § 137 SGB V hinaus ist auf Landesebene keine verpflichtende Qualitätssicherung vereinbart.

C-3 Qualitätssicherung bei Teilnahme an Disease-Management-Programmen (DMP) nach § 137f SGB V

Gemäß seinem Leistungsspektrum nimmt das Krankenhaus an folgenden DMP teil:

DMP	Kommentar / Erläuterung
Diabetes mellitus Typ 1	Akkreditierte stationäre Einrichtung zur qualitätsgesicherten Behandlung des Diabetes mellitus
Diabetes mellitus Typ 2	Akkreditierte stationäre Einrichtung zur qualitätsgesicherten Behandlung des Diabetes mellitus Einbindung der Diagnostik und Therapie des Diabetes mellitus Typ II in den stationären Bereich

Krankenhaus Martha–Maria Halle–Dölau

C-4 Teilnahme an sonstigen Verfahren der externen vergleichenden Qualitätssicherung

Zur ständigen Verbesserung und Kontrolle der hygienischen Bedingungen in unserem Haus nehmen wir seit 2006 aktiv am KISS, dem Krankenhaus-Infektions-Surveillance-System, in folgenden Modulen teil:

- Modul ITS-KISS (Intensivstation)
- Modul MRSA-KISS
- Modul OP-KISS
- Modul Hand-KISS
- Modul CDAD-KISS

Teilnahme am Nationalen Krankenhaus-Infektions-Surveillance-System (KISS) erfolgt entsprechend den Vorgaben §23 (1) des Infektionsschutzgesetzes und zwar mit folgenden Qualitätssicherungsmaßnahmen:

1. Modul für Operationsabteilungen (OP-KISS), jeweils mit 1 bis 3 Indikatoroperationen:

Klinik für Allgemein- und Visceralchirurgie: Cholecystektomie

Klinik für Unfall-, Wiederherstellungs- und Handchirurgie:

- Hüft- und Knie-Endoprothetik bei Frakturen der unteren Extremität
- geschlossene Reposition einer Fraktur im Bereich des Schenkelhalses oder des proximalen Femurs
- offene Reposition einer Fraktur im Bereich des Schenkelhalses oder des proximalen Femurs

Klinik für Orthopädie: Hüft- und Knie-Endoprothetik bei Arthrose

Klinik für Urologie: radikale Prostatektomie

Klinik für Thoraxchirurgie: Lobektomie der Lunge

2. Modul für Intensivstationen (ITS-KISS), jeweils Erfassung von katheterassoziierten Septikämien, beatmungsassoziierten Lungenentzündungen und katheterassoziierten Harnwegsinfektionen

3. Modul für Methicillin-resistente Staphylococcus aureus (MRSA-KISS) für alle Kliniken des Krankenhauses

4. Modul zur Erfassung des Händedesinfektionsmittelverbrauches (HAND-KISS) aller Stationen des Krankenhauses

5. Modul zur Erfassung der durch Clostridium difficile verursachten nosokomialen Infektionen

Die Teilnahme an KISS beinhaltet:

- Kontinuierliche elektronische Übermittlung der Infektionsdaten und spezieller Risikofaktoren an das Nationale Referenzzentrum für Surveillance von nosokomialen Infektionen (NRZ)
- Übermittlung der Auswertdaten durch das NRZ
- Auswertung der Daten mit den behandelnden Ärzten und dem Pflegepersonal
- Gemeinsame Maßnahmen zur Verbesserung der Infektionsprävention ergreifen
- Durchführung von Trainingskassuistiken (ITS/OP)
- Teilnahme am jährlichen Erfahrungsaustausch der KISS - Krankenhäuser

Krankenhaus Martha–Maria Halle–Dölau

Die Klinik für Allgemein- und Visceralchirurgie nimmt an freiwilligen qualitätssichernden Maßnahmen bei folgenden Operationen teil:

- Cholezystektomie (Gallenblasenentfernung)

Das Institut für Pathologie nimmt an folgenden qualitätssichernden Maßnahmen teil:

- Ringversuche Immunhistochemie
- zertifizierter Qualitätszirkel Sachsen-Anhalt-Süd (Universitätsklinikum Halle)

Qualitätssicherung in der postoperativen Schmerztherapie

Im Rahmen des Re-Zertifizierungsprozesses „Qualifizierte Schmerztherapie“ wird an unserem Haus das Projekt „QUIPS - Qualitätssicherung in der postoperativen Schmerztherapie“ eingeführt. Träger des Projektes ist die Deutsche Gesellschaft für Anästhesiologie und Intensivmedizin (DGAI), es wird durch das Bundesministerium für Gesundheit gefördert. Das Projekt ist obligater Bestandteil der Zertifizierung. Ziel von QUIPS ist die Verbesserung der postoperativen Schmerztherapie durch eine kontinuierliche Erhebung von Daten zur Ergebnisqualität (Patientenzufriedenheit), ihrer Analyse und Rückmeldung an die beteiligten Kliniken. Es erfolgt eine kontinuierliche Erhebung von Indikatoren der Ergebnisqualität direkt am Patienten durch Stichprobenerfassung aus allen operierten Patienten der operativen Bettenstationen. Die Erhebung wird mittels standardisiertem, anonymisiertem Patientenfragebogen durchgeführt. Die Datenverarbeitung und Auswertung erfolgt über einen Internetserver der Firma Takwa. Zusätzlich zur Rückmeldung über die eigene Versorgungsqualität kann ein Vergleich mit anderen Stationen und externen Krankenhäusern durchgeführt werden. Dabei sind die Vergleichspartner verblindet.

Teilnahme der Intensivstation der KAIS an einem externen Benchmarking-Projekt

Die Intensivstation der KAIS beteiligt sich an einem externen Projekt zur „Qualitätssicherung für Intensivstationen aller Fachrichtungen“, das unter dem Dach der LÄK Thüringen etabliert worden ist. Zur elektronischen Datenerfassung gibt es eine spezielle Software „CUDEOS 2.0“ der Firma Takwa GmbH.

Grundlage für die Erfassung bildet ein Datensatz, der sich in vier Bereiche gliedert:

1. Strukturdaten,
2. patientenbezogene Daten von der Intensivstation,
3. patientenbezogene Daten zum Krankenhausaufenthalt und
4. Leistungsmerkmale (tägliche Erfassung der SAPS II- und der TISS-28-Scores)

Ziele des Projektes

Das primäre Ergebnis ist die Bereitstellung von qualitäts- und leistungsrelevanten Daten der teilnehmenden Intensivstationen, sowie deren Aufbereitung und Interpretation unter fachlichen Gesichtspunkten durch ein intensivmedizinisches Expertenteam. Es entsteht somit eine Beschreibung der intensivmedizinischen Situation, die den Teilnehmern als Maßstab für die Qualität ihrer eigenen Struktur und Leistung dienen kann.

Von den teilnehmenden Kliniken werden die auf der Intensivstation aufgenommenen Patienten konsekutiv erfasst. Die gepoolten Daten werden unter Wahrung der Datenschutzbestimmungen elektronisch ausgewertet und in Form von Mittelwerten, Indizes, Trendtabellen etc. zur Verfügung gestellt.

Teilnahme der Klinik für Unfall-, Wiederherstellungs- und Handchirurgie als regionales Traumazentrum am Traumaregister der Deutschen Gesellschaft für Unfallchirurgie

Das Traumaregister der Deutschen Gesellschaft für Unfallchirurgie stellt eine standardisierte Erfassung schwerverletzter Patienten vom Unfallort bis zur Entlassung aus der Klinik dar.

Die Erfassung dient der Verbesserung der Qualität der Versorgung Schwerverletzter, der Überprüfung der Umsetzung von Leitlinien und der Qualitätssicherung.

Krankenhaus Martha–Maria Halle–Dölau

Teilnahme der Klinik für Neurologie am "Qualitätssicherungsprojekt Schlaganfall Nordwestdeutschland"

Die Datenbank „Qualitätssicherung in der Schlaganfallbehandlung Nordwestdeutschland" wird durch eine Kooperation zwischen dem Institut für Epidemiologie und Sozialmedizin der Universität Münster und Kliniken der Akutversorgung von Schlaganfallpatienten getragen. Beratend ist die Ärztekammer Westfalen-Lippe an dem Projekt beteiligt.

Primäres Ziel der Datenbank ist die Qualitätssicherung der Schlaganfallbehandlung in den beteiligten Kliniken auf der Grundlage einer standardisierten Dokumentation. Zusätzliches Ziel ist die Beantwortung wissenschaftlicher Fragestellungen in der Versorgungsforschung zum Schlaganfall. Die Datenbank ist Gründungsmitglied der Arbeitsgemeinschaft Deutscher Schlaganfallregister (ADSR). Die Teilnahme an der Dokumentation erfüllt die Kriterien für die Zertifizierung von Stroke Units der Deutschen Schlaganfall Gesellschaft.

Die Klinik dokumentierte 2010 in diesem Projekt 459 Schlaganfälle. Dabei wurden 13 von 14 Zielkriterien erfüllt, was einem sehr guten Ergebnis entspricht.

Teilnahme der Klinik für Neurologie am Multiple Sklerose Dokumentationsregister (MSDS) der Deutschen Multiple Sklerose Gesellschaft (DMSG)

Die erfolgreiche Registerteilnahme war eine Voraussetzung für die im März 2010 erfolgte Rezertifizierung als von der DMSG "anerkanntes MS-Zentrum (Akutklinik)"

C-5 Umsetzung der Mindestmengenvereinbarung nach § 137 SGB V

Leistungsbereich:	Mindestmenge:	Erbrachte Menge:	Ausnahmetatbestand:	Kommentar/Erläuterung:
Komplexe Eingriffe am Organsystem Ösophagus	10	2	Personelle Neuausrichtung	Aufbau eines gemeinsamen Tumorzentrums der Kliniken für Allgemein- und Visceralchirurgie, Thoraxchirurgie, HNO-Erkrankungen, Kopf- und Halschirurgie, Innere Medizin, Unfall- und Wiederherstellungschirurgie, Orthopädie; Chefarztwechsel in der Klinik für Allgemein- und Visceralchirurgie
Komplexe Eingriffe am Organsystem Pankreas	10	9	Personelle Neuausrichtung	Aufbau eines gemeinsamen Tumorzentrums; Chefarztwechsel in der Klinik für Allgemein- und Visceralchirurgie
Knie-TEP	50	310		

Krankenhaus Martha–Maria Halle–Dölau

C-6 Umsetzung von Beschlüssen zur Qualitätssicherung nach § 137 Abs. 1 Satz 1 Nr. 2 SGB V ("Strukturqualitätsvereinbarung")

Nr.	Vereinbarung bzw. Richtlinie:	Kommentar/Erläuterung:
CQ09	Maßnahmen zur Qualitätssicherung bei kollagengedeckter und periostgedeckter autologer Chondrozytenimplantation am Kniegelenk	

C-7 Umsetzung der Regelungen zur Fortbildung im Krankenhaus nach § 137 SGB V

		Anzahl
1.	Fachärztinnen und Fachärzte, psychologische Psychotherapeutinnen und Psychotherapeuten sowie Kinder- und Jugendlichenpsychotherapeutinnen und -psychotherapeuten, die der Fortbildungspflicht* unterliegen	74 Personen
2.	Anzahl derjenigen Fachärztinnen und Fachärzte aus Nr. 1, die einen Fünfjahreszeitraum der Fortbildung abgeschlossen haben und damit der Nachweispflicht unterliegen [Teilmenge von Nr. 1, Nenner von Nr. 3]	57 Personen
3.	Anzahl derjenigen Personen aus Nr. 2, die den Fortbildungsnachweis gemäß § 3 der G-BA-Regelungen erbracht haben** [Zähler von Nr. 2]	57 Personen

* nach den IIIRegelungen des Gemeinsamen Bundesausschusses zur Fortbildung der Fachärztinnen und Fachärzte, der Psychologischen Psychotherapeutinnen und Psychotherapeuten sowie der Kinder- und Jugendlichenpsychotherapeutinnen und -psychotherapeuten im KrankenhausIII in der Fassung vom 19.03.2009 (siehe www.g-ba.de)

** Hat eine fortbildungsverpflichtete Person zum Ende des für sie maßgeblichen Fünfjahreszeitraums ein Fortbildungszertifikat nicht vorgelegt, kann sie die gebotene Fortbildung binnen eines folgenden Zeitraumes von höchstens zwei Jahren nachholen.

Krankenhaus Martha–Maria Halle–Dölau



Teil D - Qualitätsmanagement

D-1 Qualitätspolitik

Das Unternehmensleitbild von Martha-Maria bildet den Rahmen der Qualitätspolitik. Mit der Entwicklung des Leitbildes wurde eine umfassende und verbindliche Richtlinie für alle Mitarbeitenden geschaffen, die auch die christlichen Werte des Krankenhauses Martha-Maria Halle-Dölau widerspiegelt.

Das Leitbild definiert das Selbstverständnis und die Zielsetzung des Unternehmens: Jeder Mensch ist nach dem Bild Gottes geschaffen und hat ein uneingeschränktes Recht auf menschenwürdiges Leben. Diese Überzeugung bestimmt uns in unserem Dienst an den Menschen. Mit fachkundiger Hilfe und menschlicher Zuwendung - durch Helfen und Hören - wollen wir zur Menschlichkeit in unserer Gesellschaft beitragen. Diese Vision soll uns leiten bei unserem Planen und Tun. In diesem Sinne verstehen wir uns als „Unternehmen Menschlichkeit“.

Ziel des Unternehmens ist "Die bestmögliche medizinische und pflegerische Versorgung von stationären und ambulanten Patienten nach den Grundsätzen der christlichen Krankenpflege und Seelsorge".

Im Leitmotiv von Martha-Maria „Unternehmen Menschlichkeit“ wird dieses Grundsatzziel in zehn Leitzielen präzisiert. Diesen Zielen fühlen wir uns verpflichtet:

Krankenhaus Martha–Maria Halle–Dölau

1. Unsere Arbeit ist geprägt von der Wertschätzung für den Menschen.

Wir versuchen, die Menschen, für die wir da sind, in ihrer Individualität wahrzunehmen und ihnen Partner zu sein. Dabei wollen wir ihnen freundlich und hilfsbereit begegnen und ihre Würde besonders dann achten, wenn sie nicht mehr selbst dafür eintreten können. Wir verpflichten uns, das Lebensrecht der uns anvertrauten Menschen zu vertreten und zu schützen und Sterbende so zu begleiten, dass ihre Würde gewahrt bleibt.

2. Wir wollen unsere fachliche Kompetenz mit persönlicher Zuwendung verbinden.

Zu unseren Zielen im Krankenhaus gehört ganz entscheidend die fachliche Kompetenz, um den Patientinnen und Patienten die beste medizinische, pflegerische und therapeutische Hilfe zu geben, die uns möglich ist. Dabei achten wir darauf, dass Raum bleibt für die persönliche Zuwendung.

3. Die Zufriedenheit der Menschen, für die wir uns einsetzen, ist uns ein wichtiger Maßstab.

In unserer Arbeit nehmen wir ihre Erwartungen ernst und wollen ihnen gerecht werden, so weit es irgend geht. Dabei ist uns das gemeinsame Gespräch wichtig. Kritik und Anregungen sehen wir als Chance, unsere Leistung zu verbessern. Mit niedergelassenen Ärzten und Partnern in Institutionen und Unternehmen kooperieren wir im Sinne einer aktiven Vernetzung zum Wohle unserer Patientinnen und Patienten. Die Zusammenarbeit mit Politik, Verwaltung und Kostenträgern gestalten wir konstruktiv und verantwortungsbewusst.

4. Der Sicherung und Verbesserung der Qualität unserer Arbeit räumen wir eine hohe Priorität ein.

Die Grundlage für ein hohes Niveau unserer Leistungen ist die Bereitschaft aller, ihre Arbeit ständig zu verbessern. Die Qualität muss gesichert und kontinuierlich weiterentwickelt werden. Dies geschieht auch durch den Aufbau eines praxisbezogenen Qualitätsmanagements. Es soll Mitarbeiterinnen und Mitarbeitern aller Ebenen und Dienstbereiche ermöglichen, selbst Verantwortung zu übernehmen und in fachübergreifenden Teams Verbesserungen zu erarbeiten.

5. Fortbildung und Weiterbildung sichern unsere fachliche und soziale Kompetenz.

Wir fördern die Arbeit unserer Mitarbeiterinnen und Mitarbeiter durch gezielte Angebote zur Fort- und Weiterbildung. Damit soll das Fachwissen vertieft, die Fähigkeit zur Zusammenarbeit verbessert und ein kreatives Arbeiten gefördert werden. So kann das Bewusstsein für die gemeinsame Ausrichtung unserer Arbeit wachsen.

6. Ein gutes Miteinander ist eine unersetzbare Grundlage für unser diakonisches Handeln.

Gegenseitiges Verständnis und ein offener Umgang miteinander sind wesentliche Voraussetzungen, um das Ziel einer vertrauensvollen Zusammenarbeit zu erreichen. Wir bemühen uns um gegenseitige Wertschätzung, Sensibilität für die Situation des Anderen und eine gute Zusammenarbeit aller Berufsgruppen, Dienstbereiche und Einrichtungen. Wir wollen die Fähigkeit zur Kommunikation fördern und zu Formen der Verständigung finden, die unserer Arbeit dienen.

Zu einem guten Miteinander tragen die Angebote innerhalb der Dienstgemeinschaft bei: Andachten, Gottesdienste, gemeinsame Unternehmungen, Feiern und die Gelegenheit zum Gespräch. Der Verband Diakonischer Mitarbeiter unterstützt dabei die Ziele von Martha-Maria und fördert die Gemeinschaft untereinander.

7. Wir wollen einen Führungsstil verwirklichen, der klare Zielfestlegungen mit kooperativem Verhalten verbindet.

Die Leitungen auf allen Ebenen haben die Aufgabe, Ziele zu definieren und Rahmenbedingungen zu erstellen. Durch klare Zielfestlegungen können Motivation, Verantwortungsbereitschaft und Engagement aller Beteiligten gestärkt werden. Um dies zu erreichen, führen wir regelmäßige Dienstgespräche und leiten Informationen in geeigneter Weise weiter. Wir beteiligen Mitarbeiterinnen und Mitarbeiter an Entscheidungen und fördern die Delegation von Verantwortung.

8. Mitarbeitervertretungen und Leitungen der Einrichtungen arbeiten vertrauensvoll zusammen.

Die Arbeitskraft der Mitarbeiterinnen und Mitarbeiter und ihre berufliche Zufriedenheit kann nur in einem vertrauensvollen Miteinander erhalten bleiben. In einer konstruktiven Zusammenarbeit zwischen Leitungen und Mitarbeitervertretungen liegt die Chance, Konflikte rechtzeitig zu lösen oder von vornherein zu vermeiden.

Krankenhaus Martha–Maria Halle–Dölau

9. Die Wirtschaftlichkeit unseres Hauses ist die Voraussetzung für seinen Bestand und für die Erfüllung unseres diakonischen Auftrags.

Die Wirtschaftlichkeit unserer Einrichtungen ist Voraussetzung für ihren Bestand. Sie kann nur gesichert werden, wenn jeder Einzelne mit den vorhandenen Ressourcen verantwortlich umgeht: Die Leitungen durch vorausschauendes Management; alle Mitarbeiterinnen und Mitarbeiter durch bestmögliche Nutzung ihrer persönlichen Fähigkeiten, ihrer Arbeitskraft und der vorhandenen Arbeitsmittel. Diese gemeinsame Verantwortung nehmen wir wahr, um miteinander die Herausforderungen der Zukunft zu bestehen.

10. Um zukunftsfähig zu bleiben, brauchen wir das Engagement und die Kreativität aller Mitarbeiterinnen und Mitarbeiter.

So achten wir gemeinsam darauf,

- unser Ziel einer ganzheitlichen Zuwendung zum Menschen zu verteidigen gegenüber einschränkenden politischen und gesellschaftlichen Tendenzen;
- neue Herausforderungen zu erkennen und Veränderungen mutig und kreativ anzupacken;
- ein Arbeitsklima zu schaffen und zu erhalten, das die Motivation zum Dienst am Menschen, die Freude an der Arbeit und die Offenheit für neue Wege fördert;
- unsere Arbeit so umweltbewusst wie möglich zu gestalten;
- durch die Zusammenarbeit vor Ort mit Kirchengemeinden und anderen Partnern Zeichen zu setzen für die gemeinsame Aufgabe der Sorge um den Menschen.

Wir wollen unsere Einstellung immer wieder selbstkritisch prüfen und unsere Arbeit an diesem Leitbild messen, damit das Diakoniewerk Martha-Maria seiner Aufgabe als „Unternehmen Menschlichkeit“ gerecht werden kann.

D-2 Qualitätsziele

Grundlage für die Ableitung von strategischen und operativen Qualitätszielen ist unser Leitbild, das das Selbstverständnis und die Zielsetzung des Unternehmens definiert und die christlichen Werte des Krankenhauses Martha-Maria Halle-Dölau widerspiegelt.

Das zentrale Qualitätsziel ist, dass die uns anvertrauten Menschen „Menschlichkeit“ erleben und Ihnen die bestmögliche medizinische und pflegerische Versorgung nach den Grundsätzen der christlichen Krankenpflege und Seelsorge im Krankenhaus Martha-Maria Halle-Dölau von unseren Mitarbeiterinnen und Mitarbeitern zur Verfügung gestellt wird.

Aus diesen strategischen Qualitätszielen wurden von der Krankenhausleitung und dem Qualitätsmanagement folgende operative Qualitätsziele abgeleitet:

- Durchführung der KTQ-Selbstbewertung mit dem Ziel der Zertifizierung 2010
- Weiterentwicklung und Rezertifizierung des Prostatakrebszentrums nach den Vorgaben der Deutschen Krebsgesellschaft
- Zertifizierung des Lungenkrebszentrums nach den Vorgaben der Deutschen Krebsgesellschaft
- Zertifizierung des Darmkrebszentrums nach den Vorgaben der Deutschen Krebsgesellschaft
- Rezertifizierung "Schmerzfreies Krankenhaus"
- Zertifizierung als Regionales Traumazentrum
- Zertifizierung der Chest Pain Unit

Krankenhaus Martha–Maria Halle–Dölau

- jährliche Patientenbefragung
- 2-jährliche Mitarbeiterbefragung
- leitliniengerechte medizinische Behandlung und Einführung von Behandlungspfaden in allen Kliniken und Zentren
- Weiterentwicklung des Risikomanagements und Einführung eines Critical Incident Reporting System "CIRS"
- Weiterentwicklung des Beschwerdemanagements
- Fortführung des Leitbildprozesses

In ihren Verantwortungsbereichen sind die jeweiligen Leitungen für die Festlegung und Erreichung von Qualitätszielen verantwortlich.

Die Erfüllung der Qualitätsziele wird über die Strukturen des Qualitätsmanagementsystems, Klausurtagungen der verschiedenen Berufsgruppen und Hierarchieebenen sowie in der Mitarbeiterzeitung und dem Intranet ausführlich kommuniziert und diskutiert.

D-3 Aufbau des einrichtungswinteren Qualitätsmanagements

Das Qualitätsmanagement (QM) ist in die Aufbauorganisation des Krankenhauses eingebunden, die QM-Struktur folgt dem Organigramm des Krankenhauses. Verantwortlich für die Organisation des QM ist die Krankenhausleitung für das gesamte Krankenhaus sowie die Abteilungsleitungen für ihre jeweilige Abteilung.

Die Struktur unseres internen Qualitätsmanagementsystems besteht aus den folgenden systematisch vernetzten Kernelementen:

- QM-Steuerungsgruppe
- Zentrales Qualitätsmanagement
- QM-Konferenz
- KTQ-Arbeitsgruppen
- QM-Projektgruppen
- Qualitätsmanagementbeauftragte der Kliniken und Abteilungen

Die QM-Steuerungsgruppe

Ihr gehören die beiden Geschäftsführer, die Mitglieder der Krankenhausleitung, der Vorsitzende der Mitarbeitervertretung sowie die Leiterin des Qualitätsmanagements an.

Die Steuerungsgruppe berät und entscheidet über alle grundsätzlichen Fragen des Qualitätsmanagements. Jährlich wird die strategische Ausrichtung des Qualitätsmanagements überprüft und die operativen Qualitätsziele festgelegt.

Krankenhaus Martha–Maria Halle–Dölau

Zentrales Qualitätsmanagement

Das Qualitätsmanagement ist direkt der Geschäftsführung unterstellt. Die Leiterin ist mit der Wahrnehmung der Aufgaben des Qualitätsmanagements betraut und besitzt die hierfür erforderlichen Qualifikationen und Kompetenzen. Ihr obliegt insbesondere:

- die konzeptionelle Gestaltung und Weiterentwicklung des internen Qualitätsmanagements
- Vorbereitung und Moderation von Selbstbewertungen im Rahmen von Zertifizierungen
- Kontrolle der externen Qualitätssicherung

In das Qualitätsmanagementsystem eingefügt und koordiniert durch die Leitung des Qualitätsmanagements sind die Bereiche:

- Risikomanagement
- Beschwerdemanagement
- Externe Qualitätssicherung

Die QM-Konferenz

Zur QM-Konferenz gehören die von der Geschäftsführung berufenen Qualitätsmanagementbeauftragten der Kliniken und Abteilungen sowie die Leiter der KTQ-Arbeitsgruppen. Sie führt Beschlüsse der Steuerungsgruppe aus und hat ihr gegenüber ein Vorschlagsrecht in allen Fragen des Qualitätsmanagements.

Die KTQ-Arbeitsgruppen:

Es gibt in Anlehnung an die sechs KTQ-Kategorien:

1. Patientenorientierung im Krankenhaus
 2. Mitarbeiterorientierung
 3. Sicherheit
 4. Information/Kommunikation
 5. Führung
 6. Qualitätsmanagement
- sechs Arbeitsgruppen.

Zu den wesentlichen Aufgaben der KTQ-Arbeitsgruppen gehören u.a.

- Durchführung der KTQ-Selbstbewertung
- Ermittlung von Schwachstellen und Verbesserungspotentialen
- Initiierung und Durchführung von durch das Steuerteam beauftragten QM-Projekten
- Durchführung von Audits

Die QM-Beauftragten der Kliniken, Institute und Zentralen Einrichtungen, die an der Krankenversorgung beteiligt sind, bilden ein Netzwerk aus Mitarbeitern des ärztlichen Dienstes, der Pflege, der medizinisch-technischen Dienste und der Verwaltung.

Die QM-Beauftragten stellen die Bindeglieder zum Qualitätsmanagement dar. Sie sind für die Umsetzung des Qualitätsprozesses in der jeweiligen Klinik/Abteilung verantwortlich und werden dabei vom Qualitätsmanagement beraten und unterstützt.

Krankenhaus Martha–Maria Halle–Dölau

Das Krankenhaus Martha-Maria Halle-Dölau verfügt neben den dargestellten Strukturen des einrichtungsinternen Qualitätsmanagements über ständige Kommissionen. Beispielhaft sind zu nennen:

- Hygienekommission
- Transfusionskommission
- Ethikkommission
- Arzneimittelkommission

D-4 Instrumente des Qualitätsmanagements

Interne Audits

Schwerpunktbezogen finden regelmäßig klinikweit folgende Audits statt:

- Arbeitssicherheit
- Hygiene
- Transfusionsmedizin
- Dokumentation
- Datenschutz

- Systemaudits wurden durchgeführt in den Kliniken/Bereichen:

- Prostatazentrum
- Darmzentrum
- Lungenkrebszentrum
- Radiologie
- Unfallchirurgie
- Notfallaufnahme
- IMC / Stroke Unit
- Chest Pain Unit

2009/10 haben wir gemeinsam mit einer externen Beratungsfirma in Vorbereitung der KTQ-Zertifizierung unser gesamtes Krankenhaus orientierend an den KTQ-Selbstbewertungskriterien auditert und daraus zahlreiche QM-Projekte initiiert.

Interdisziplinäre Besprechungen / Tumorkonferenzen

In unserem Haus finden regelmäßig Morbiditäts- und Mortalitätskonferenzen sowie interdisziplinäre Konferenzen statt. Die wöchentlichen interdisziplinären Tumorkonferenzen („Tumorboard“) dienen dazu, Erkrankungen gleichzeitig mit allen behandelnden Fachabteilungen und niedergelassenen Ärzten zu besprechen und abzustimmen. Der Patient erhält so eine an den nationalen und internationalen Leitlinien orientierte und gleichzeitig individuelle abgestimmte Diagnostik und Therapie.

Die Strukturen der Organzentren stellen sicher, dass jeder Patient frühzeitig unter Einbindung aller erforderlichen Fachexperten besprochen und eine für ihn verbindliche Diagnostik und Therapie festgelegt wird.

Risikomanagement und Controlling

Ziel ist es, potentielle Risiken medizinischer Behandlungen frühzeitig zu erkennen und zu vermeiden, um den Patienten vor Schäden zu schützen.

Für alle Kliniken und Bereiche wurden im Sinne eines Risikomanagementsystems mögliche Risiken definiert, bewertet und Maßnahmen zur Verhütung ergriffen.

Zur kontinuierlichen Weiterentwicklung des Fehler- und Risikomanagements dient ein CIRS (Critical Incident Reporting System), mit dem wir Beinahefehler zeitnah erfassen, analysieren, erkennen und Gegenmaßnahmen ergreifen, um Schäden zu vermeiden.

Krankenhaus Martha–Maria Halle–Dölau

Meinungs- und Beschwerdemanagement

Das Beschwerdewesen wurde 2009 überarbeitet. Durch leichte Zugänglichkeit, über ein in jedem Bereich der Klinik hinterlegten Meinungsbogen und zugehörigen Briefkästen, sowie einer eigens dafür angelegten Email-Adresse, wollen wir unseren Patienten und Angehörigen so einen unkomplizierten und unbürokratischen Weg anbieten, uns Kritik und Lob mitzuteilen.

Jeder Beschwerde wird konkret nachgegangen. Beschwerden und Anregungen sind für uns eine Möglichkeit, unsere Strukturen und Prozesse zu überprüfen und bei Bedarf zu verändern.

Patientenbefragungen

Jährlich führen wir eine Patientenbefragung in unserem Haus durch. Ziel dieser Meinungsumfrage ist, die Erwartungen und die Zufriedenheit unserer Patienten, die Qualität der ärztlichen und pflegerischen Leistungen und nicht zuletzt auch unsere Servicequalität zu ermitteln. Die Ergebnisse der Befragungen geben uns wichtige Hinweise und Impulse, unsere Leistungen immer besser an den Wünschen unserer Patienten und deren Angehörigen auszurichten.

Hygienemanagement

Das Hygienemanagement ist zuständig für die ständige Begleitung der Baumaßnahmen in unserem Haus und der Durchführung von hygienisch- mikrobiologischen Untersuchungen.

Seit 01/2008 nehmen wir an der Aktion „Saubere Hände“ teil.

Daneben beteiligen wir uns am Nationalen Krankenhaus-Infektions-Surveillance-System (KISS) entsprechend den Vorgaben §23 (1) des Infektionsschutzgesetzes.

Die Teilnahme an KISS beinhaltet:

- die kontinuierliche elektronische Übermittlung der Infektionsdaten und spezieller Risikofaktoren an das Nationale Referenzzentrum für Surveillance von nosokomialen Infektionen (NRZ) und der Übermittlung der Auswertdaten durch das NRZ
- die Auswertung der Daten mit den behandelnden Ärzten und dem Pflegepersonal
- das Ergreifen gemeinsamer Maßnahmen zur Verbesserung der Infektionsprävention
- die Durchführung von Trainingskasuistiken (ITS / OP)
- die Teilnahme am jährlichen Erfahrungsaustausch der KISS - Krankenhäuser

Aus- und Weiterbildung

Medizinische Leistungen in hoher Qualität setzen eine große Fachkompetenz und großes Engagement unserer Mitarbeiter voraus.

Aus diesem Grund haben Aus- und Weiterbildung einen hohen Stellenwert in unserem Haus. Der Aus- und Weiterbildungsstand unserer Mitarbeiter wird durch die pflegerische und ärztliche Leitung regelmäßig überprüft.

Bundesweite externe Qualitätssicherung

Durch die Teilnahme an der bundesweiten externen Qualitätssicherung durch das AQUA-Institut erhalten die Kliniken Rückmeldungen über die Struktur- und Ergebnisqualität der medizinischen Leistungen und können gleichzeitig die eigenen Ergebnisse mit den anderen Kliniken vergleichen.

Kliniken, die nicht in die externe Qualitätssicherung integriert sind, beteiligen sich an freiwilligen Qualitätssicherungs-Programmen.

„QUIPS - Qualitätssicherung in der postoperativen Schmerztherapie“

Im Rahmen des Re-Zertifizierungsprozesses „Qualifizierte Schmerztherapie“ wird an unserem Haus das Projekt „QUIPS - Qualitätssicherung in der postoperativen Schmerztherapie“ eingeführt. Ziel von QUIPS ist die Verbesserung der postoperativen Schmerztherapie durch eine kontinuierliche Erhebung von Daten zur Ergebnisqualität

(Patientenzufriedenheit), ihrer Analyse und Rückmeldung an die beteiligten Kliniken. Es erfolgt eine kontinuierliche Erhebung von Indikatoren der Ergebnisqualität direkt am Patienten durch Stichprobenerfassung bei allen operierten Patienten. Die Erhebung wird mittels standardisiertem, anonymisiertem Patientenfragebogen durchgeführt.

Zusätzlich zur Rückmeldung über die eigene Versorgungsqualität kann ein Vergleich mit anderen Stationen und externen Krankenhäusern durchgeführt werden.

Krankenhaus Martha–Maria Halle–Dölau

Mitarbeiterjahresgespräche

Das Mitarbeiter-Jahresgespräch hat sich in den letzten Jahren zu einem wirkungsvollen Führungsinstrument entwickelt. Es festigt die Beziehung und das Vertrauen zwischen Mitarbeiter/-in und Vorgesetztem/-er, gibt beiden Beteiligten Feedback über ihr Verhalten sowie das Erreichen vereinbarter Ziele und fördert Leistung und Effektivität, indem die gegenseitigen Erwartungen geklärt und Ziele sowie Fördermaßnahmen für die Folgezeit vereinbart werden. Für die Durchführung der Mitarbeitergespräche ist ein Leitfaden entwickelt worden.

D-5 Qualitätsmanagementprojekte

An dieser Stelle möchten wir beispielhaft einige von vielen Qualitätsmanagementprojekten unseres Krankenhauses nennen. Die Weiterentwicklung unseres Qualitätsmanagementsystems und auch die Erkenntnisse aus internen Audits, Visitationen, Selbstbewertungen und Zertifizierungen erbrachten zahlreiche Impulse, die in den kontinuierlichen Verbesserungsprozess aufgenommen wurden, um dann in konkreten Qualitätsprojekten umgesetzt zu werden.

Umfassendes Bauprojekt:

Das Krankenhaus Martha-Maria hat seit 1998 in 2 Bauabschnitten wichtige Funktionsneubauten erhalten (ITS, OP-Bereich, Radiologie, Funktionsbereiche für Innere Medizin / Neurologie / Urologie). Beginnend 2007 werden bis 2011 im 3. Bauabschnitt die bestehenden Gebäudeteile umfassend saniert und umgebaut (Pflegebereiche, Bereiche der Verwaltung).

Zertifizierung des Krankenhauses nach KTQ Version 2009

2010 wurde das Krankenhaus Martha-Maria Halle-Dölau nach der KTQ Version 2009 zertifiziert.

Das KTQ-Verfahren ist auf die speziellen Anforderungen in Krankenhäusern ausgerichtet. Ziel der KTQ-Zertifizierung ist die kontinuierliche Überprüfung, Verbesserung und Optimierung von Prozessen innerhalb der Patientenversorgung. Im Zuge der Vorbereitung auf die Zertifizierung wurden zahlreiche Projekte durchgeführt.

Im Rahmen der KTQ-Zertifizierung werden folgende sechs Kategorien hinsichtlich Ihrer Qualität und Umsetzung in allen Abteilungen und Bereichen des Krankenhauses überprüft, um Aussagen über die Prozessabläufe in der medizinischen Versorgung treffen zu können:

- Patientenorientierung
- Mitarbeiterorientierung
- Sicherheit
- Informationswesen
- Führung und
- Qualitätsmanagement

Krankenhaus Martha–Maria Halle–Dölau

Ausbau der Zentrumsstrukturen:

- Lungenkrebszentrum
- Prostatazentrum
- Darmzentrum
- Regionales Traumazentrum
- Stroke Unit
- Multiple Sklerose-Zentrum
- Chest Pain Unit

Jedes Zentrum verfügt über ein verbindliches Qualitätsmanagementhandbuch oder Manual, in dem über Behandlungspfade die leitliniengerechte Diagnostik und Therapie sichergestellt wird. In den Zentren arbeiten die an der Diagnostik und Therapie beteiligten Fachrichtungen und niedergelassenen Ärzte eng zusammen. Gemeinsame interdisziplinäre Besprechungen verhindern Zeit- und Informationsverluste, Doppeluntersuchungen können deutlich reduziert werden. Die Qualität der medizinischen Behandlung wird regelmäßig über Kennzahlen gemessen.

Projekt "Schmerzfreies Krankenhaus"

Qualifizierte Schmerztherapie - Projekt „Schmerzfreies Krankenhaus“

Das Krankenhaus Martha-Maria Halle-Dölau beteiligt sich am Projekt "Schmerzfreies Krankenhaus". „Schmerzfreies Krankenhaus“ steht für schmerzarmes Krankenhaus.

Schmerzen beeinflussen das Wohlbefinden, die Mobilität, die Atmung und beeinträchtigen dadurch die rasche Genesung. In unserem Krankenhaus ist die Schmerzmessung und die Therapie von Schmerzen ein fester Bestandteil der täglichen Arbeit von Ärzten und Pflegepersonal. Bei allen Patienten wird mehrmals täglich die aktuelle Stärke der Schmerzen bei Ruhe und bei Belastung (z.B. Aufstehen, Husten) festgehalten. Entsprechend der Art und der Stärke der gemessenen Schmerzen wird die Schmerztherapie angepasst. Jede Fachabteilung unseres Krankenhauses hat spezifische Behandlungsrichtlinien für die Schmerztherapie erstellt.

Die AG Schmerz organisierte regelmäßige Weiterbildungsveranstaltungen und Diskussionsforen sowie interdisziplinäre Schmerzkonferenzen und entwickelte Richtlinien und Informationsmaterial.

Unser Haus beteiligt sich auch am Projekt „QUIPS - Qualitätssicherung in der postoperativen Schmerztherapie“. (siehe auch D4)

Das Krankenhaus Martha-Maria Halle-Dölau wurde 2010 als erstes Krankenhaus in Deutschland für seine „Qualifizierte Schmerztherapie“ rezertifiziert.

Zurzeit laufende Projekte in der Pflege

Arbeitsgruppe Schmerz Pflege

Zeitraum: laufend

Ziel: Schwachpunkte im Schmerzmanagement aufdecken und beseitigen, ordnungsgemäße Dokumentation sowie regelmäßige Schmerzerfassung

Arbeitsgruppen Standardüberarbeitung

Zeitraum: laufend

Ziel: Aktualisierung und Überarbeitung der vorhandenen Pflege- und Behandlungsstandards

Krankenhaus Martha–Maria Halle–Dölau

Neben zahlreichen Standards der Grundkranken- und Behandlungspflege werden folgende Expertenstandards in unserem Haus umgesetzt:

- Entlassungsmanagement
- Schmerzmanagement konservativ und operativ
- Sturzprophylaxe
- Dekubitusprophylaxe
- Dekubitusbehandlung
- Inkontinenz
- Ernährungsmanagement in der Pflege
- Versorgung chronischer Wunden
- Implementierung des PKMS (PflegeKomplexMaßnahmenScore)
- Implementierung eines einheitlichen Dokumentationsstandards

AG Christliche Akademie

Zeitraum: laufend

Ziel: - Festigung der Zusammenarbeit Krankenpflegeschule und Krankenhaus

- Abstimmungen zur Ausbildung
- gute Verknüpfung von Theorie und Praxis

Umsetzung durch:

- regelmäßige Schüler- und Lehrerreflexionsgespräche
- Praxiseinsatzplanung
- Praxisanleitertreffen zur Reflexion und Weiterbildung

Öffentlichkeitsarbeit:

- Überarbeitung und Erweiterung unseres Intranets
- Überarbeitung und Erweiterung des Internetauftrittes von Martha-Maria
- Organisation der für die interessierte Öffentlichkeit veranstalteten Vortragsreihe: "Ihrer Gesundheit zuliebe"
- Erstellung eines Informationsflyers für die niedergelassenen Ärzte
- Erstellung von Informationsflyern über die einzelnen Kliniken und Zentren für unsere Patienten und ihre Angehörigen

Aufbau einer Palliativstation

Im Oktober 2011 wird im Krankenhaus Martha-Maria eine Palliativstation mit 8 Betten eröffnet.

Patientensicherheit

- Implementierung eines Patientenidentifikationsbogens für den operativen Bereich zum Ausschluss von Verwechslungen nach den Empfehlungen des Aktionsbündnisses Patientensicherheit
- Beteiligung an der Aktion „Saubere Hände“
- Datenschutzprojekte
- Aufbau des Meldesystems für kritische Ereignisse (CIRS- Critical Incident Reporting System)

Kindertagesstätte

Am 02. September 2011 eröffnet die Kindertagesstätte "Martha-Maria", die in enger Kooperation mit der Villa Jühling gemeinnützige evangelische Familienservice GmbH betrieben wird. Martha-Maria will die Eltern bei der Vereinbarkeit von Familie und Beruf unterstützen. Die Einrichtung steht jedoch auch Kindern von außerhalb offen. Voraussichtliche Öffnungszeiten ist von 05:30 Uhr bis 19:00 Uhr. Zu Beginn soll es eine Krippengruppe für 15 Kinder im Alter von 0 bis 3 Jahren sowie zwei Kindergartengruppen für insgesamt 36 Kinder im Alter von 3 bis 6 Jahren geben.

Krankenhaus Martha–Maria Halle–Dölau

D-6 Bewertung des Qualitätsmanagements

Das Krankenhaus Martha-Maria Halle-Dölau beschränkt sich bei der Bewertung seines Qualitätsmanagements nicht auf die gesetzlichen Anforderungen, sondern geht mit zahlreichen Zertifizierungsverfahren durch externe unabhängige Gutachter weit darüber hinaus. Wir nutzen die Zertifizierungen und Rezertifizierungen als Instrument zur kontinuierlichen Verbesserung unseres Qualitätsmanagements mit dem Ziel einer bestmöglichen medizinischen Versorgung und Servicequalität.

Zertifizierung des Krankenhauses nach KTQ Version 2009

2010 wurde das Krankenhaus Martha-Maria Halle-Dölau nach der KTQ Version 2009 zertifiziert.
(Siehe auch D-5 Qualitätsmanagementprojekte)

Prostatakarzinomzentrum

Zertifiziertes Prostatakrebszentrum durch die Deutsche Krebsgesellschaft e.V. OnkoZert seit 10/2008

Lungenkrebszentrum

Zertifiziertes Lungenkrebszentrum durch die Deutsche Krebsgesellschaft e.V. OnkoZert 2010

Regionales Traumazentrum

Zertifizierung als regionales Traumazentrum im Traumanetzwerk der deutschen Gesellschaft für Unfallchirurgie 2011

Schmerzfreies Krankenhaus „Paincert“

durch die Gesellschaft für Qualifizierte Schmerztherapie Certkom e.V. zertifiziert seit 11/2006, Rezertifizierung 2010 (Siehe auch D-5: Qualitätsmanagementprojekte)

Chest Pain Unit

Zertifizierung der Chest Pain Units (CPU) durch die Deutsche Gesellschaft für Kardiologie - Herz- und Kreislaufforschung e.V. 2011

Multiple Sklerose-Zentrum

anerkanntes Behandlungszentrum nach den Richtlinien der Deutsche Multiple Sklerose Gesellschaft seit 05/2008

Stroke Unit

durch die LGA InterCert Zertifizierungsgesellschaft mbH Deutsche Schlaganfall-Hilfe & Deutsche Schlaganfall Gesellschaft mit 4 Betten zertifiziert seit 03/2009

Schlaflabor

durch die Deutsche Gesellschaft für Schlafforschung und Schlafmedizin (DGSM) seit 1998 akkreditiert.

Institut für Pathologie

zertifiziert als Kooperationspartner:

des Lungenkrebszentrums, Prostatakrebszentrums und Darmkrebszentrums des Krankenhauses Martha-Maria Halle-Dölau sowie

des Brustzentrums am Krankenhaus St. Elisabeth und St. Barbara, Halle,

durch die Deutsche Krebsgesellschaft e.V. OnkoZert und der Deutschen Gesellschaft für Senologie

Diabeteszentrum

Akkreditierte stationäre Einrichtung im Rahmen ihres Versorgungsauftrages zur qualitätsgesicherten Behandlung von Diabetikern Typ 1 und 2

Krankenhaus Martha–Maria Halle–Dölau

Eine nähere Beschreibung unserer zertifizierten Zentren und Abteilungen finden Sie im Teil A dieses strukturierten Qualitätsberichtes unter Punkt A-8: Fachabteilungsübergreifende Versorgungsschwerpunkte sowie auf unserer Homepage:

www.martha-maria.de

