



Strukturierter Qualitätsbericht

gemäß § 137 Abs. 3 Satz 1 Nr. 4 SGB V

für das Berichtsjahr 2008

Hochtaunus - Kliniken gGmbH
Standorte Bad Homburg und Usingen

Einleitung	10
Medizinisches Leistungsspektrum	10
Geschichte und zukünftige Entwicklungen der Hochtaunus-Kliniken gGmbH	11
Klinikverbund Hessen	12
Weitere Fragen?	12
Teil A - Struktur- und Leistungsdaten des Krankenhauses	15
A-1 Allgemeine Kontaktdaten des Krankenhauses	15
A-2 Institutionskennzeichen des Krankenhauses	15
A-3 Standort(nummer)	15
A-4 Name und Art des Krankenhausträgers	15
A-5 Akademisches Lehrkrankenhaus	15
A-6 Organisationsstruktur des Krankenhauses	16
A-7 Regionale Versorgungsverpflichtung für die Psychiatrie	16
A-8 Fachabteilungsübergreifende Versorgungsschwerpunkte des Krankenhauses .	17
A-9 Fachabteilungsübergreifende medizinisch-pflegerische Leistungsangebote	17
des Krankenhauses	17
A-10 Allgemeine nicht-medizinische Serviceangebote des Krankenhauses	17
A-11 Forschung und Lehre des Krankenhauses	18
A-11.1 Forschungsschwerpunkte	18
A-11.2 Akademische Lehre	19
A-11.3 Ausbildung in anderen Heilberufen	20
A-12 Anzahl der Betten im gesamten Krankenhaus nach § 108/109 SGB V	20
A-13 Fallzahlen des Krankenhaus:	20
A-14 Personal des Krankenhauses	20
A-14.1 Ärzte und Ärztinnen	20
A-14.2 Pflegepersonal	21
Teil B - Struktur- und Leistungsdaten der Organisationseinheiten / Fachabteilungen ..	22
B-1 Fachabteilung Klinik für Innere Medizin/Schwerpunkt Kardiologie, Angiologie und internistische Intensivmedizin	22
B-1.1 Name der Organisationseinheit/Fachabteilung	22
B-1.2 Versorgungsschwerpunkte	22
B-1.3 Medizinisch-pflegerische Leistungsangebote	30
B-1.4 Nicht-medizinische Serviceangebote	31
B-1.5 Fallzahlen der Organisationseinheit / Fachabteilung	32
B-1.6 Diagnosen nach ICD	32
B-1.6.1 Hauptdiagnosen nach ICD	32
B-1.6.2 Weitere Kompetenzdiagnosen	33
B-1.7 Prozeduren nach OPS	33
B-1.7.1 Durchgeführte Prozeduren nach OPS	33
B-1.7.2 Weitere Kompetenzprozeduren	34
B-1.8 Ambulante Behandlungsmöglichkeiten	34

B-1.9	Ambulante Operationen nach § 115b SGB V	35
B-1.10	Zulassung zum Durchgangs-Arztverfahren der Berufsgenossenschaft	35
B-1.11	Apparative Ausstattung	35
B-1.12	Personelle Ausstattung	36
B-1.12.1	Ärzte und Ärztinnen:	36
	Ärztliche Fachexpertise der Abteilung:	36
B-1.12.2	Pflegepersonal:	37
	Pflegerische Fachexpertise der Abteilung:	37
B-1.12.3	Spezielles therapeutisches Personal:	38
B-2	Fachabteilung Klinik für Innere Medizin/Schwerpunkt Gastroenterologie	39
B-2.1	Name der Organisationseinheit/Fachabteilung	39
B-2.2	Versorgungsschwerpunkte	39
B-2.3	Medizinisch-pflegerische Leistungsangebote	41
B-2.4	Nicht-medizinische Serviceangebote	42
B-2.5	Fallzahlen der Organisationseinheit / Fachabteilung	43
B-2.6	Diagnosen nach ICD	43
B-2.6.1	Hauptdiagnosen nach ICD	43
B-2.6.2	Weitere Kompetenzdiagnosen	44
B-2.7	Prozeduren nach OPS	44
B-2.7.1	Durchgeführte Prozeduren nach OPS	44
B-2.7.2	Weitere Kompetenzprozeduren	45
B-2.8	Ambulante Behandlungsmöglichkeiten	45
B-2.9	Ambulante Operationen nach § 115b SGB V	45
B-2.10	Zulassung zum Durchgangs-Arztverfahren der Berufsgenossenschaft	45
B-2.11	Apparative Ausstattung	46
B-2.12	Personelle Ausstattung	46
B-2.12.1	Ärzte und Ärztinnen:	46
	Ärztliche Fachexpertise der Abteilung:	47
B-2.12.2	Pflegepersonal:	47
	Pflegerische Fachexpertise der Abteilung:	48
B-2.12.3	Spezielles therapeutisches Personal:	48
B-3	Fachabteilung Klinik für Orthopädische Chirurgie und Unfallchirurgie	50
B-3.1	Name der Organisationseinheit/Fachabteilung	50
B-3.2	Versorgungsschwerpunkte	50
B-3.3	Medizinisch-pflegerische Leistungsangebote	55
B-3.4	Nicht-medizinische Serviceangebote	55
B-3.5	Fallzahlen der Organisationseinheit / Fachabteilung	56
B-3.6	Diagnosen nach ICD	56
B-3.6.1	Hauptdiagnosen nach ICD	56
B-3.6.2	Weitere Kompetenzdiagnosen	57
B-3.7	Prozeduren nach OPS	57
B-3.7.1	Durchgeführte Prozeduren nach OPS	57
B-3.7.2	Weitere Kompetenzprozeduren	58

B-3.8	Ambulante Behandlungsmöglichkeiten	59
B-3.9	Ambulante Operationen nach § 115b SGB V	59
B-3.10	Zulassung zum Durchgangs-Arztverfahren der Berufsgenossenschaft	59
B-3.11	Apparative Ausstattung	60
B-3.12	Personelle Ausstattung	60
B-3.12.1	Ärzte und Ärztinnen:	60
	Ärztliche Fachexpertise der Abteilung:	60
B-3.12.2	Pflegepersonal:	61
	Pflegerische Fachexpertise der Abteilung:	61
B-3.12.3	Spezielles therapeutisches Personal:	62
B-4	Fachabteilung Klinik für Allgemein-, Viszeral-, Gefäß- und Thoraxchirurgie- Zentrum für minimal-invasive Chirurgie	63
B-4.1	Name der Organisationseinheit/Fachabteilung	63
B-4.2	Versorgungsschwerpunkte	63
B-4.3	Medizinisch-pflegerische Leistungsangebote	67
B-4.4	Nicht-medizinische Serviceangebote	68
B-4.5	Fallzahlen der Organisationseinheit / Fachabteilung	69
B-4.6	Diagnosen nach ICD	69
B-4.6.1	Hauptdiagnosen nach ICD	69
B-4.6.2	Weitere Kompetenzdiagnosen	70
B-4.7	Prozeduren nach OPS	70
B-4.7.1	Durchgeführte Prozeduren nach OPS	70
B-4.7.2	Weitere Kompetenzprozeduren	71
B-4.8	Ambulante Behandlungsmöglichkeiten	71
B-4.9	Ambulante Operationen nach § 115b SGB V	71
B-4.10	Zulassung zum Durchgangs-Arztverfahren der Berufsgenossenschaft	71
B-4.11	Apparative Ausstattung	72
B-4.12	Personelle Ausstattung	72
B-4.12.1	Ärzte und Ärztinnen:	72
	Ärztliche Fachexpertise der Abteilung:	72
B-4.12.2	Pflegepersonal:	73
	Pflegerische Fachexpertise der Abteilung:	73
B-4.12.3	Spezielles therapeutisches Personal:	74
B-5	Fachabteilung Klinik für Frauenheilkunde und Geburtshilfe	75
B-5.1	Name der Organisationseinheit/Fachabteilung	75
B-5.2	Versorgungsschwerpunkte	75
B-5.3	Medizinisch-pflegerische Leistungsangebote	80
B-5.4	Nichtmedizinische Serviceangebote	81
B-5.5	Fallzahlen der Organisationseinheit / Fachabteilung	82
B-5.6	Diagnosen nach ICD	82
B-5.6.1	Hauptdiagnosen nach ICD	82
B-5.6.2	Weitere Kompetenzdiagnosen	83
B-5.7	Prozeduren nach OPS	83

B-5.7.1 Durchgeführte Prozeduren nach OPS	83
B-5.7.2 Weitere Kompetenzprozeduren	84
B-5.8 Ambulante Behandlungsmöglichkeiten	84
B-5.9 Ambulante Operationen nach § 115b SGB V	84
B-5.10 Zulassung zum Durchgangs-Arztverfahren der Berufsgenossenschaft	85
B-5.11 Apparative Ausstattung	85
B-5.12 Personelle Ausstattung	86
B-5.12.1 Ärzte und Ärztinnen:	86
Ärztliche Fachexpertise der Abteilung:	86
B-5.12.2 Pflegepersonal:	87
Pflegerische Fachexpertise der Abteilung:	87
B-5.12.3 Spezielles therapeutisches Personal:	87
B-6 Fachabteilung Klinik für Urologie und Kinderurologie	89
B-6.1 Name der Organisationseinheit/Fachabteilung	89
B-6.2 Versorgungsschwerpunkte	89
B-6.3 Medizinisch-pflegerische Leistungsangebote	92
B-6.4 Nicht-medizinische Serviceangebote	93
B-6.5 Fallzahlen der Organisationseinheit / Fachabteilung	94
B-6.6 Diagnosen nach ICD	94
B-6.6.1 Hauptdiagnosen nach ICD	94
B-6.6.2 Weitere Kompetenzdiagnosen	95
B-6.7 Prozeduren nach OPS	95
B-6.7.1 Durchgeführte Prozeduren nach OPS	95
B-6.7.2 Weitere Kompetenzprozeduren	96
B-6.8 Ambulante Behandlungsmöglichkeiten	96
B-6.9 Ambulante Operationen nach § 115b SGB V	96
B-6.10 Zulassung zum Durchgangs-Arztverfahren der Berufsgenossenschaft	96
B-6.11 Apparative Ausstattung	96
B-6.12 Personelle Ausstattung	97
B-6.12.1 Ärzte und Ärztinnen:	97
Ärztliche Fachexpertise der Abteilung:	97
B-6.12.2 Pflegepersonal:	98
Pflegerische Fachexpertise der Abteilung:	98
B-6.12.3 Spezielles therapeutisches Personal:	98
B-7 Fachabteilung Klinik für Geriatrie	100
B-7.1 Name der Organisationseinheit/Fachabteilung	100
B-7.2 Versorgungsschwerpunkte [Klinik für Geriatrie]	100
B-7.3 Medizinisch-pflegerische Leistungsangebote	101
B-7.4 Nicht-medizinische Serviceangebote	102
B-7.5 Fallzahlen der Organisationseinheit / Fachabteilung	103
B-7.6 Diagnosen nach ICD	103
B-7.6.1 Hauptdiagnosen nach ICD	103
B-7.6.2 Weitere Kompetenzdiagnosen	104

B-7.7	Prozeduren nach OPS	104
B-7.7.1	Durchgeführte Prozeduren nach OPS	104
B-7.7.2	Weitere Kompetenzprozeduren	105
B-7.8	Ambulante Behandlungsmöglichkeiten	105
B-7.9	Ambulante Operationen nach § 115b SGB V	105
B-7.10	Zulassung zum Durchgangs-Arztverfahren der Berufsgenossenschaft	105
B-7.11	Apparative Ausstattung	105
B-7.12	Personelle Ausstattung	106
B-7.12.1	Ärzte und Ärztinnen:	106
	Ärztliche Fachexpertise der Abteilung:	106
B-7.12.2	Pflegepersonal:	106
	Pflegerische Fachexpertise der Abteilung:	107
B-7.12.3	Spezielles therapeutisches Personal:	107
B-8	Fachabteilung Klinik für Anästhesiologie und operative Intensivmedizin	109
B-8.1	Name der Organisationseinheit/Fachabteilung	109
B-8.2	Versorgungsschwerpunkte	109
B-8.3	Medizinisch-pflegerische Leistungsangebote	111
B-8.4	Nicht-medizinische Serviceangebote	111
B-8.5	Fallzahlen der Organisationseinheit / Fachabteilung	111
B-8.6	Diagnosen nach ICD	111
B-8.6.1	Hauptdiagnosen nach ICD	111
B-8.6.2	Weitere Kompetenzdiagnosen	111
B-8.7	Prozeduren nach OPS	111
B-8.7.1	Durchgeführte Prozeduren nach OPS	112
B-8.7.2	Weitere Kompetenzprozeduren	112
B-8.8	Ambulante Behandlungsmöglichkeiten	112
B-8.9	Ambulante Operationen nach § 115b SGB V	112
B-8.10	Zulassung zum Durchgangs-Arztverfahren der Berufsgenossenschaft	112
B-8.11	Apparative Ausstattung	112
B-8.12	Personelle Ausstattung	113
B-8.12.1	Ärzte und Ärztinnen:	113
	Ärztliche Fachexpertise der Abteilung:	113
B-8.12.2	Pflegepersonal:	113
	Pflegerische Fachexpertise der Abteilung:	114
B-8.12.3	Spezielles therapeutisches Personal:	114
B-9	Fachabteilung Klinik für Mund-, Kiefer-, Gesichtschirurgie	116
B-9.1	Name der Organisationseinheit/Fachabteilung	116
B-9.2	Versorgungsschwerpunkte	116
B-9.3	Medizinisch-pflegerische Leistungsangebote	118
B-9.4	Nicht-medizinische Serviceangebote	118
B-9.5	Fallzahlen der Organisationseinheit / Fachabteilung	119
B-9.6	Diagnosen nach ICD	119
B-9.6.1	Hauptdiagnosen nach ICD	119

B-9.6.2 Weitere Kompetenzdiagnosen	120
B-9.7 Prozeduren nach OPS	120
B-9.7.1 Durchgeführte Prozeduren nach OPS	120
B-9.7.2 Weitere Kompetenzprozeduren	121
B-9.8 Ambulante Behandlungsmöglichkeiten	121
B-9.9 Ambulante Operationen nach § 115b SGB V	121
B-9.10 Zulassung zum Durchgangs-Arztverfahren der Berufsgenossenschaft	121
B-9.11 Apparative Ausstattung	121
B-9.12 Personelle Ausstattung	122
B-9.12.1 Ärzte und Ärztinnen:	122
Ärztliche Fachexpertise der Abteilung:	122
B-9.12.2 Pflegepersonal:	122
Pflegerische Fachexpertise der Abteilung:	123
B-9.12.3 Spezielles therapeutisches Personal:	123
B-10 Fachabteilung Klinik für Hals-, Nasen-, Ohrenheilkunde	124
B-10.1 Name der Organisationseinheit/Fachabteilung	124
B-10.2 Versorgungsschwerpunkte	124
B-10.3 Medizinisch-pflegerische Leistungsangebote	126
B-10.4 Nicht-medizinische Serviceangebote	126
B-10.5 Fallzahlen der Organisationseinheit / Fachabteilung	127
B-10.6 Diagnosen nach ICD	127
B-10.6.1 Hauptdiagnosen nach ICD	127
B-10.6.2 Weitere Kompetenzdiagnosen	128
B-10.7 Prozeduren nach OPS	128
B-10.7.1 Durchgeführte Prozeduren nach OPS	128
B-10.7.2 Weitere Kompetenzprozeduren	129
B-10.8 Ambulante Behandlungsmöglichkeiten	129
B-10.9 Ambulante Operationen nach § 115b SGB V	129
B-10.10 Zulassung zum Durchgangs-Arztverfahren der Berufsgenossenschaft	129
B-10.11 Apparative Ausstattung	129
B-10.12 Personelle Ausstattung	130
B-10.12.1 Ärzte und Ärztinnen:	130
B-10.12.2 Pflegepersonal:	130
Pflegerische Fachexpertise der Abteilung:	131
B-10.12.3 Spezielles therapeutisches Personal:	131
B-11 Fachabteilung Medizinische Klinik Usingen	133
B-11.1 Name der Organisationseinheit/Fachabteilung	133
B-11.2 Versorgungsschwerpunkte	133
B-11.3 Medizinisch-pflegerische Leistungsangebote	136
B-11.4 Nicht-medizinische Serviceangebote	137
B-11.5 Fallzahlen der Organisationseinheit / Fachabteilung	137
B-11.6 Diagnosen nach ICD	138
B-11.6.1 Hauptdiagnosen nach ICD	138

B-11.6.2 Weitere Kompetenzdiagnosen	139
B-11.7 Prozeduren nach OPS	139
B-11.7.1 Durchgeführte Prozeduren nach OPS	139
B-11.7.2 Weitere Kompetenzprozeduren	140
B-11.8 Ambulante Behandlungsmöglichkeiten	140
B-11.9 Ambulante Operationen nach § 115b SGB V	140
B-11.10 Zulassung zum Durchgangs-Arztverfahren der Berufsgenossenschaft.....	140
B-11.11 Apparative Ausstattung	140
B-11.12 Personelle Ausstattung	142
B-11.12.1 Ärzte und Ärztinnen:	142
Ärztliche Fachexpertise der Abteilung:	142
B-11.12.2 Pflegepersonal:	142
Pflegerische Fachexpertise der Abteilung:	143
B-11.12.3 Spezielles therapeutisches Personal:	143
B-12 Fachabteilung Allgemeine Chirurgie Usingen	144
B-12.1 Name der Organisationseinheit/Fachabteilung	144
B-12.2 Versorgungsschwerpunkte	144
B-12.3 Medizinisch-pflegerische Leistungsangebote	147
B-12.4 Nicht-medizinische Serviceangebote	148
B-12.5 Fallzahlen der Organisationseinheit / Fachabteilung	148
B-12.6 Diagnosen nach ICD	148
B-12.6.1 Hauptdiagnosen nach ICD.....	148
B-12.6.2 Weitere Kompetenzdiagnosen	149
B-12.7 Prozeduren nach OPS	149
B-12.7.1 Durchgeführte Prozeduren nach OPS	149
B-12.7.2 Weitere Kompetenzprozeduren	150
B-12.8 Ambulante Behandlungsmöglichkeiten	150
B-12.9 Ambulante Operationen nach § 115b SGB V	151
B-12.10 Zulassung zum Durchgangs-Arztverfahren der Berufsgenossenschaft.....	151
B-12.11 Apparative Ausstattung	152
B-12.12 Personelle Ausstattung	152
B-12.12.1 Ärzte und Ärztinnen:	152
B-12.12.2 Pflegepersonal:	153
Pflegerische Fachexpertise der Abteilung:	153
B-12.12.3 Spezielles therapeutisches Personal:	154
B-13 Fachabteilung Urologie Usingen	155
B-13.1 Name der Organisationseinheit/Fachabteilung	155
B-13.2 Versorgungsschwerpunkte	155
B-13.3 Medizinisch-pflegerische Leistungsangebote	156
B-13.4 Nicht-medizinische Serviceangebote	157
B-13.5 Fallzahlen der Organisationseinheit / Fachabteilung	157
B-13.6 Diagnosen nach ICD	157
B-13.6.1 Hauptdiagnosen nach ICD.....	157

B-13.6.2 Weitere Kompetenzdiagnosen	158
B-13.7 Prozeduren nach OPS	158
B-13.7.1 Durchgeführte Prozeduren nach OPS	159
B-13.7.2 Weitere Kompetenzprozeduren	159
B-13.8 Ambulante Behandlungsmöglichkeiten	160
B-13.9 Ambulante Operationen nach § 115b SGB V	160
B-13.10 Zulassung zum Durchgangs-Arztverfahren der Berufsgenossenschaft	160
B-13.11 Apparative Ausstattung	160
B-13.12 Personelle Ausstattung	160
B-13.12.1 Ärzte und Ärztinnen:	160
B-13.12.2 Pflegepersonal:	160
Pflegerische Fachexpertise der Abteilung:	161
B-13.12.3 Spezielles therapeutisches Personal:	161
Teil C - Qualitätssicherung	162
C-1 Teilnahme externe vergleichende Qualitätssicherung nach § 137 Abs. 1	162
Satz 3 Nr. 1 SGB V (BQS-Verfahren)	162
C-2 Externe Qualitätssicherung nach Landesrecht gemäß § 112 SGB V	162
C-3 Qualitätssicherung bei Teilnahme an Disease-Management-Programmen	162
(DMP) nach § 137f SGB V	162
C-4 Teilnahme an sonstigen Verfahren der externen vergleichenden Qualitätssicherung	162
C-5 Umsetzung der Mindestmengenvereinbarung nach § 137 SGB V	162
C-6 Umsetzung von Beschlüssen des Gemeinsamen Bundesausschusses zur Qualitätssicherung nach § 137 Abs. 1 Satz 1 Nr. 2 SGB V [neue Fassung] ("Strukturqualitätsvereinbarung")	163
Teil D - Qualitätsmanagement	164
D-1 Qualitätspolitik	164
D-2 Qualitätsziele	165
D-3 Aufbau des einrichtungsinternen Qualitätsmanagements	167
D-4 Instrumente des Qualitätsmanagements	168
D-5 Qualitätsmanagementprojekte	170
D-6 Bewertung des Qualitätsmanagements	172

Einleitung



Abbildung: Hochttaunus - Kliniken Bad Homburg und Usingen

Die Hochttaunus - Kliniken gGmbH vereint die Krankenhäuser Bad Homburg und Usingen unter ihrem Dach. Als akademisches Lehrkrankenhaus der Universitätskliniken Gießen und Frankfurt am Main mit 495 Betten für die akutmedizinische Versorgung ist sie der Schwerpunktversorger im Hochttaunuskreis.

Medizinisches Leistungsspektrum

Die Aufgabe unserer Krankenhäuser ist es, die stationäre Versorgung für die Bevölkerung des Landkreises sicher zu stellen. Dafür bieten wir eine Rund-um-die-Uhr-Versorgung an, unsere Ärzte besetzen auch die Notarztwagen der Region. Wir sind stolz, dass wir ca. 95 % aller diagnostizierten Krankheiten selbst therapieren und behandeln können. Wir sind in einem Zeitraum schneller und großer Umbrüche. Die Hochttaunus - Kliniken sind eingebunden in einem Netz von Kooperationen und dem engen Austausch mit anderen kommunalen Häusern. Dazu gehören hausübergreifende Weiterbildungen, der Austausch von Daten zur Unternehmenssteuerung sowie die Bildung von fachlichen Schwerpunkten.

Ziel des gemeinsamen Handelns von Ärzten, Pflegekräften, Therapeuten sowie Verwaltungsmitarbeitern und Servicepersonal ist das Wohlergehen des Patienten. Wir orientieren uns an einem ganzheitlichen Menschenbild, das die physischen, psychischen, sozialen und religiösen Bedürfnisse des Patienten berücksichtigt.

Medizinische Fachabteilungen der Hochttaunus-Kliniken sind die Kardiologie, die Gastroenterologie, die Allgemein-, Viszeral-, Gefäß- und Thoraxchirurgie, die Unfallchirurgie und Orthopädische Chirurgie, die Radiologie, die Anästhesie, die Urologie, die Geriatrie sowie die Gynäkologie und Geburtshilfe im Krankenhaus Bad Homburg sowie die Fachabteilungen für Anästhesie, Chirurgie und Innere Medizin im Krankenhaus Usingen.

Darüber hinaus sind an unserer Klinik in Bad Homburg Belegärzte für Mund-, Kiefer- und Gesichtschirurgie und Hals-Nasen-Ohren-Heilkunde tätig.

Geschichte und zukünftige Entwicklungen der Hochtaunus-Kliniken gGmbH

a) Klinik Bad Homburg

Die Geschichte der Hochtaunus-Kliniken gGmbH, Standort Bad Homburg, reicht bis in die Mitte des vorigen Jahrhunderts zurück. Am 5. Mai 1851 wurde das Allgemeine Krankenhaus in der Elisabethenstraße 10 (ehemalige Hofreite) mit zunächst 15 Betten in Betrieb genommen. Trotz der Erweiterung auf 40 Betten erwies sich die Anstalt bald als zu klein und wurde geschlossen. Der Neubau wurde in der Taunusstraße auf dem Gelände des heutigen Krankenhauses errichtet und am 10. November 1904 mit 78 Betten seiner Bestimmung übergeben. Im Jahre 1928 übernahm der damalige Obertaunuskreis das Allgemeine Krankenhaus, das von da an den Namen „Kreiskrankenhaus Obertaunus“ führte und wegen der steigenden Bevölkerungszahl 1928 und 1930 aufgestockt werden musste. Ein weiterer Bau trakt (heutiger A-Bau) wurde 1941 fertiggestellt. Nach dem zweiten Weltkrieg erwiesen sich die vorhandenen Kapazitäten erneut als zu klein, so dass der Kreistag des Obertaunuskreises abermals einen großzügigen Ausbau des Krankenhauses in zwei Bauabschnitten beschloss; 1961 wurde der erste (heute C-Bau) und 1966 der zweite (heute B-Bau) Erweiterungsbau eingeweiht. Aufgrund der in den 70er Jahren erfolgreich durchgeführten Modernisierungsmaßnahmen waren die Rahmenbedingungen gegeben, dass das Krankenhaus 1979 Akademisches Lehrkrankenhaus der Universitäten Frankfurt am Main und Gießen werden konnte. Mit der 1985 erfolgten Inbetriebnahme des neuen OP-Traktes wurde die Leistungsfähigkeit des Hauses erheblich gesteigert und die medizinische Versorgung der Bevölkerung gesichert. Im Sommer 1991 konnte die neu gestaltete Eingangshalle mit einem gemütlichen Cafe, einem Kiosk und einem Friseursalon eingeweiht werden. Mit der Umwandlung von Sechsbettzimmer in Zwei- bzw. Einbettzimmer konnte der Aufenthalt für die Patienten noch angenehmer gestaltet werden. Ende des Jahres 1997 konnte der Neubau „Funktionstrakt Nord“ in Betrieb genommen werden.

b) Klinik Usingen

Bereits im Jahre 1739 entstand die Usinger Hospitalstiftung, welche ursprünglich aus einer Sammlung für salzburgische Emigranten bestand. Aufgrund eines Gutachtens des Wiesbadener Oberkonsistoriums über die Verwendung der Emigrantengelder an den Landesherrn Fürst Carl, man könne den frommen, mildtätigen Zweck der Gelder auch dann erreichen, wenn aus ihnen ein Hospital für „notdürftige Kranke und Personen“ errichtet würde, wurde von 1739 bis 1743 die Hospitalstiftung eingerichtet. An dieser Stiftung waren 31 Gemeinden des Usinger Amtes und der „Diözese“ Usingen beteiligt. Der 30.04.1814 war für die Zukunft der Krankenpflege im Usinger Land ein bedeutsames Datum. An diesem Tag unterschrieb die damals 84-jährige Catharina Friederike Walter ein wichtiges Vermächtnis. Sie überließ ihr Haus samt Garten an der Ecke Klapperfeld/Wirthstraße den Armen. Vom Nassauischen Amt Usingen wurde dieses Vermächtnis als Friederike-Walter-Stiftung unterschrieben und auf die bereits bestehende Stiftung ausgedehnt. Bereits im Juni des gleichen Jahres wurde diese Schenkung vom Herzoglich Nassauischen Consistorium in Wiesbaden ratifiziert und dem Herzoglichen Consistorial Convent in Usingen aufgegeben, in besagtem Anwesen ein neues Hospital einzurichten.

Eine weitere Neuerung und Verbesserung für die Krankenpflege im Hospital bescherte das Jahr 1892, als die Krankenpflege- und -betreuung durch Diakonissen aus dem Emser Mutterhaus übernommen wurde. Sie hielten der Friederike-Walter-Stiftung über 70 Jahre die Treue und wurden erst kurz vor dem Übergang des Stiftskrankenhauses in die Verwaltung des Kreises durch öffentliches Pflegepersonal ersetzt. 1912 wurde der Neubau des Krankenhauses gefeiert, 1971 erfolgte mit einem weiteren Neubau die Erweiterung auf 140 Betten.

Im Jahr 2001 erfolgte der Zusammenschluss der Hessenklinik Usingen mit dem Kreiskrankenhaus Bad Homburg zu der Hochtaunus-Kliniken gGmbH. Seit 2007 sind die Hochtaunus-Kliniken als ein

Krankenhaus mit zwei Standorten im Landeskrankenhausplan vertreten.

c) Neubau der Krankenhäuser

Aufgrund der nicht mehr zeitgemäßen baulichen und räumlichen Gegebenheiten werden die Hochtaunus-Kliniken in den nächsten Jahren sowohl in Bad Homburg als auch in Usingen neu gebaut. Angestrebt wird dabei die Schaffung eines umfassenden, bedarfsgerechten, interdisziplinären und integrierten medizinischen Angebots für die Menschen im Hochtaunuskreis.

Klinikverbund Hessen

Die Hochtaunus-Kliniken gGmbH sind Mitglied im Klinikverbund Hessen GmbH, die ein Zusammenschluss von 29 Akut-Kliniken in öffentlich-rechtlicher Trägerschaft an 32 Standorten in Hessen repräsentiert. Die Mitgliedskrankenhäuser versorgen jährlich über 1,1 Mio. Patienten und tragen maßgeblich zur Sicherstellung und zum Ausbau der flächendeckenden medizinischen Versorgung in Hessen bei.

Weitere Fragen?

Wenn Sie weitere Fragen haben, zögern Sie nicht, uns anzusprechen. Dies kann über unsere Webseite oder an die E-Mail-Adresse info@hochtaunus-kliniken.de erfolgen. Wir sind für jede Anfrage dankbar, hilft sie uns doch, unsere gesteckten Ziele zu erreichen.

Verantwortlich:

Name	Abteilung	Tel. Nr.	Fax Nr.	Email
Dr. Julia Hefty	Geschäftsführung	06172/14-3441	06172/14- 2102	julia.hefty@hochtaunus-kliniken.de
Peter Ruf	Geschäftsführung Pflegedirektion	06172/142109	06172/14- 3330	peter.ruf@hochtaunus-kliniken.de

Ansprechpartner:

Name	Abteilung	Tel. Nr.	Fax Nr.	Email
Klaus Rach	Medizincontrolling	06172/14-4660		klaus.rach@hochtaunus-kliniken.de
Hans-Georg Riehl	Personalabteilung	06172/14-2115		hans-georg.riehl@hochtaunus-kliniken.de
Andreas Senft	Einkauf	06172/14-2189		andreas.senft@hochtaunus-kliniken.de
Andreas Senft	Einkauf	06172/14-2189		andreas.senft@hochtaunus-kliniken.de
Mike Scheffold	Patientenmanagement	06172/14-2308		mike.scheffold@hochtaunus-kliniken.de
Karsten Valentin	Technik	06172/14-2134		karsten.valentin@hochtaunus-kliniken.de
N.N.	Qualitätsmanagement	06172/14-3462		info@hochtaunus-kliniken.de
N.N.	Controlling	06172/14-2259	06172/14-3894	info@hochtaunus-kliniken.de
Sabine Hochfeld	Hauswirtschaft	06172/14-2121		sabine.hochfeld@hochtaunus-kliniken.de
Stefanie Siegel	Finanzwesen	06172/14-2104		stefanie.siegel@hochtaunus-kliniken.de
Klaus Leitsch	Leitung EDV	06172/14-3460		klaus.leitsch@hochtaunus-kliniken.de
Jutta Rümmer-Heller	Bildungsinstitut für Gesundheit und Pflege	06172/14-2210	06172/14-2333	jutta.ruemann-heller@hochtaunus-kliniken.de
Priv. Doz. Dr. med. Jörg Höer	Allgemein Chirurgie/ Chefarzt	06172/14-3131	06172/ 14-4646	joerg.hoer@hochtaunus-kliniken.de
Prof. Dr. med. Hans Hölschermann	Innere Medizin/ Schwerpunkt Kardiologie, Angiologie und internistische Intensivmedizin / Chefarzt	06172/ 14-3133	06172/ 14-4915	hans.hoelschermann@hochtaunus-kliniken.de

Name	Abteilung	Tel. Nr.	Fax Nr.	Email
Prof. Dr. med. Dr. rer. nat. Gerhard Rohr	Innere Medizin/ Schwerpunkt Gastroenterologie/ Chefarzt	06172/ 14-3151	06172/ 14-3291	gerhard.rohr@hochtaunus-kliniken.de
Prof. Dr. med. Hans-Jürgen Kock	Orthopädische Chirurgie und Unfallchirurgie/ Chefarzt	06172/ 14-3101	06172/ 14-2180	hans-joergen.kock@hochtaunus-kliniken.de
Prof. Dr. med. Volker Lischke	Anästhesie und operative Intensivmedizin/ Chefarzt	06172/ 14-3238	06172/ 14-2342	volker.lischke@hochtaunus-kliniken.de
Dr.med. Stefan Nels	Geriatrichefarzt	06172/ 14-3156	06172/ 14-3452	stefan.nels@hochtaunus-kliniken.de
Priv. Doz. Dr. med. Alfred Etzrodt	Frauenheilkunde und Geburtshilfe/ Chefarzt	06172/ 14-3166	06172/ 14-3182	alfred.etzrodt@hochtaunus-kliniken.de
Priv. Doz. Dr. med. Wilhelm Heckl	Urologie/ Chefarzt	06172/ 14-3184	06172/ 14-2184	wilhelm.heckl@hochtaunus-kliniken.de
Dr. med. Dr. med. dent. Wolfgang Kater	Mund-, Kiefer-, Gesichtschirurgie	06172/ 14-3189 und 14-3119		
Dr. med. Rolf Bettinger	Hals-Nasen-Ohren-Heilkunde	06172/ 14-3189		
Priv.Do. Dr. med. Christian Nattermann	Innere Medizin Usingen Chefarzt	06081/107-235	06081/107294	christian.nattermann@hochtaunus-kliniken.de
Dr. med. Dirk Moxter	Chirurgie / Usingen Chefarzt	06081/107221	06081/107108	dirk.moxter@hochtaunus-kliniken.de
Peter Oldorf	Chirurgie / Usingen Chefarzt	06081/107221	06081/107108	peter.oldorf@hochtaunus-kliniken.de
Annemarie Steinkamp	Patientenfürsprecherin in Bad Homburg	06172/302808		
Rita Henß	Patientenfürsprecherin in Usingen	06081/107197		

Links:

www.hochtaunus-kliniken.de

Sonstiges:

Die Krankenhausleitung, vertreten durch Frau Dr. Julia Hefty, ist verantwortlich für die Vollständigkeit und Richtigkeit der Angaben im Qualitätsbericht.

Teil A - Struktur- und Leistungsdaten des Krankenhauses

A-1 Allgemeine Kontaktdaten des Krankenhauses

Hausanschrift:
Hochtaunus-Kliniken gGmbH Standort Bad Homburg
Urseler Strasse 33
61348 Bad Homburg
Telefon:
06172 / 140
E-Mail:
info@hochtaunus-kliniken.de
Internet:
http://www.hochtaunus-kliniken.de



Weiterer Standort:
Hausanschrift:
Hochtaunus-Kliniken gGmbH, Standort Usingen
Hattsteiner Allee 1-5
61250 Usingen
Telefon:
06081 / 1070
Fax:
06081 / 107107
E-Mail:
info@hochtaunus-kliniken.de
Internet:
http://www.hochtaunus-kliniken.de

In unseren beiden Kliniken heißen wir Sie



Herzlich Willkommen!

A-2 Institutionskennzeichen des Krankenhauses

260610792

A-3 Standort(nummer)

00

A-4 Name und Art des Krankenhausträgers

Name:
Hochtaunus-Kliniken gGmbH
Art:
öffentlich

A-5 Akademisches Lehrkrankenhaus

Ja
Universität:
Johann Wolfgang Goethe-Universität Frankfurt und Justus-Liebig-Universität Giessen

A-6 Organisationsstruktur des Krankenhauses

Organigramm der Hochtaunus-Kliniken gGmbH

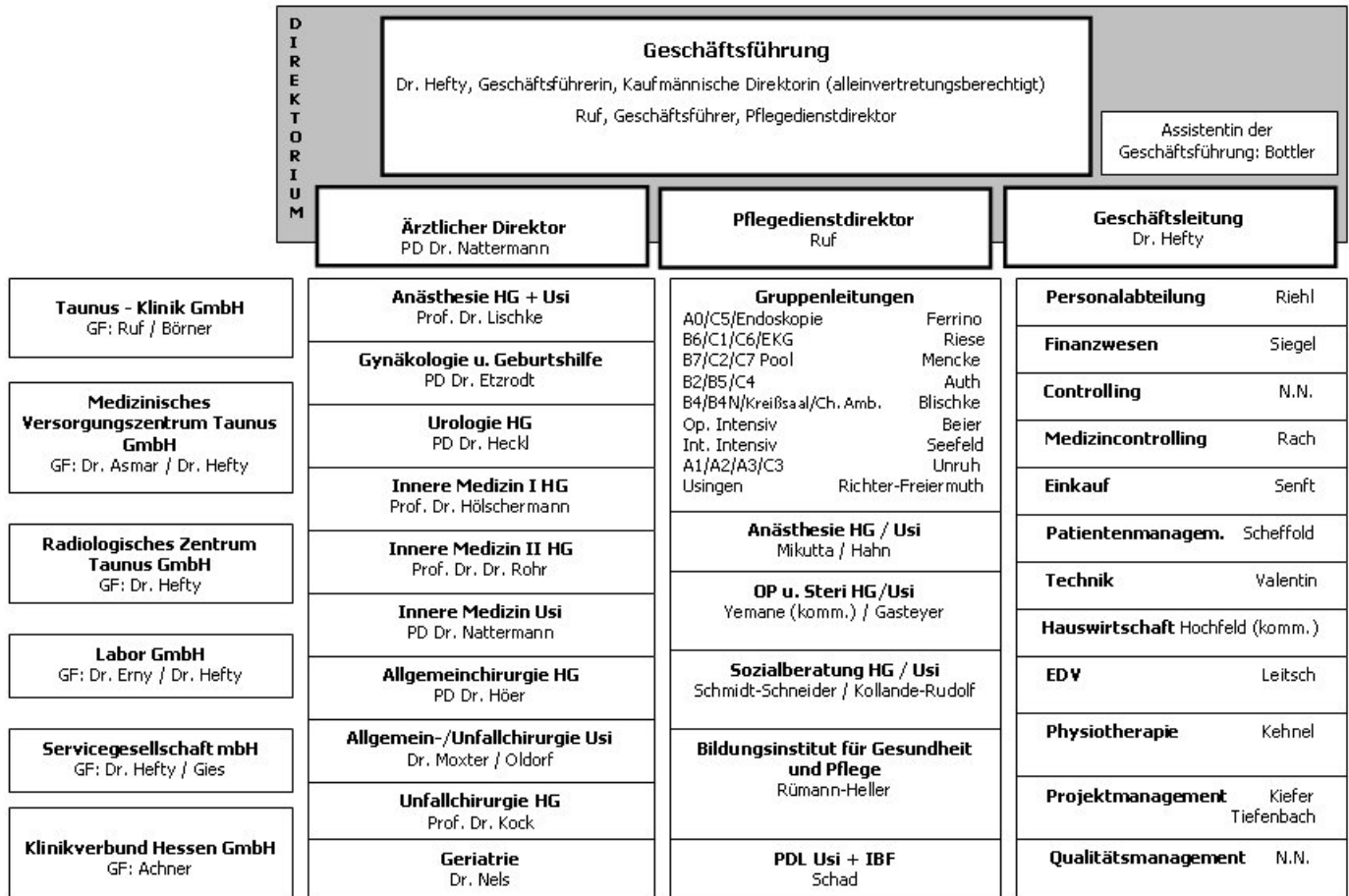

Organigramm: Hochtaunus-Kliniken gGmbH

A-7 Regionale Versorgungsverpflichtung für die Psychiatrie

Für psychiatrische Fachkrankenhäuser bzw. Krankenhäuser mit einer psychiatrischen Fachabteilung:

Besteht eine regionale Versorgungsverpflichtung?

Nein

A-8 Fachabteilungsübergreifende Versorgungsschwerpunkte des Krankenhauses

Nr.	Fachabteilungsübergreifender Versorgungsschwerpunkt:	Fachabteilungen, die an dem Versorgungsschwerpunkt beteiligt sind:	Kommentar / Erläuterung:
VS01	Brustzentrum	Frauenheilkunde	Die Frauenklinik gehört zum Brustzentrum Frankfurt Rhein-Main und ist eine DMP-Klinik.
VS00	Disease Management Program	Klinik für Innere Medizin/Schwerpunkt Gastroenterologie,	Disease Management Program Stufe 3 Diabetes mellitus

A-9 Fachabteilungsübergreifende medizinisch-pflegerische Leistungsangebote des Krankenhauses

Nr.	Medizinisch-pflegerisches Leistungsangebot:	Kommentar / Erläuterung:
MP00	Sturzprophylaxe	Beratung zur Sturzprophylaxe
MP00	Wundversorgung	Spezielle Versorgung chronischer Wunden wie Dekubitus und Ulcus cruris

A-10 Allgemeine nicht-medizinische Serviceangebote des Krankenhauses

Nr.	Serviceangebot:	Kommentar / Erläuterung:
SA43	Abschiedsraum	In beiden Kliniken sind Abschiedsräume eingerichtet.
SA39	Besuchsdienst/ "Grüne Damen"	Die "Grünen Damen" sehen ihre Aufgabe in der Unterstützung hilfsbedürftiger Menschen. Die "Grünen Damen" machen kleine Besorgungen und unterhalten einen Bücherdienst. Sie führen in Bad Homburg die Cafeteria im 8. Stock und begleiten einzelne Patienten zu verschiedenen Untersuchungen.
SA23	Cafeteria	Die Klinik in Bad Homburg verfügt über zwei Cafes. Das eine Cafe befindet sich im Eingangsbereich. Das zweite Cafe befindet sich im 8. Stock und wird von den Grünen Damen bewirtschaftet. In Usingen bietet der im Erdgeschoss liegende Kiosk einen Aufenthaltsbereich einschl. einer Aussenterrasse an.
SA41	Dolmetscherdienste	Für unsere nicht deutsch sprechenden Patienten steht ein Dolmetscherpool zur Verfügung.
SA40	Empfangs- und Begleitedienst für Patienten und Besucher	Die "Grünen Damen" empfangen Sie bei Eintritt in die Klinik und begleiten Sie in die entsprechende Einrichtung.
SA49	Fortbildungsangebote/Informationsveranstaltungen	Über die medizinischen Leistungen der Fachabteilungen erfolgen monatliche patientennahe Informations- und Fortbildungsveranstaltungen durch die jeweiligen Chefarzte.

Nr.	Serviceangebot:	Kommentar / Erläuterung:
SA26	Friseursalon	Der Frisör-Salon befindet sich im Erdgeschoss der Bad Homburger Klinik.
SA48	Geldautomat	Ein Geldautomat befindet sich im Eingangsbereich der Klinik Bad Homburg.
SA28	Kiosk/ Einkaufsmöglichkeiten	In den Eingangsbereichen beider Krankenhäuser befindet sich ein Kiosk mit vielfältigem Angebot.
SA29	Kirchlich-religiöse Einrichtungen (Kapelle, Meditationsraum)	Krankenhauskapelle (Klinik Bad Homburg) und Andachtsraum (Klinik Usingen) sind Tag und Nacht für Andacht und stille Gebete geöffnet. Sie befinden sich im Erdgeschoss und sind auch mit Gehwagen und Rollstuhl zugänglich.
SA30	Klinikeigene Parkplätze für Besucher und Patienten	Direkt vor beiden Kliniken stehen Patienten- und Besucherparkplätze zur Verfügung.
SA31	Kulturelle Angebote	In den Eingangsfoyers werden Bilder vornehmlich regionaler Künstler ausgestellt. Die Ausstellungen sind tagsüber für Jeden zugänglich. Im Rahmen unseres Programms "Kultur im Krankenhaus (KIK)" werden in der Klinik Bad Homburg monatliche Konzerte, Lesungen und weitere Veranstaltungen durchgeführt.
SA00	Patientenfürsprecherin	Die Patientenfürsprecherinnen stehen unseren Patienten jederzeit während des Klinikaufenthaltes bei Sorgen, Nöten und Ängsten zur Seite.
SA34	Rauchfreies Krankenhaus	In unseren Kliniken darf nicht geraucht werden.
SA42	Seelsorge	In beiden Kliniken stehen Ihnen evangelische wie auch katholische Seelsorgerinnen zur Verfügung. Sie betreuen Patienten und ihre Angehörigen. In der Klinik Bad Homburg findet der Gottesdienst um 10.00 Uhr im Wechsel der Konfessionen in der hauseigenen Kapelle im Erdgeschoss statt, mittwochs um 18.00 Uhr laden die Seelsorgerinnen zu einer Abendmeditation in die Kapelle ein.

A-11 Forschung und Lehre des Krankenhauses

A-11.1 Forschungsschwerpunkte

Ausbildung von Medizinstudenten

Als Akademisches Lehrkrankenhaus der Johann-Wolfgang-Goethe-Universität Frankfurt und der Justus-Liebig-Universität Gießen werden an den Hochtaunus - Kliniken Medizinstudenten im 3. Studienabschnitt (Praktisches Jahr) ausgebildet. Die Chefarzte sind mit den entsprechenden Aufträgen ausgestattet.

Lehraufträge

Darüberhinaus kommen die Chefarzte auch ihren Lehrverpflichtungen an den Universitäten Aachen, Gießen, Frankfurt, Heidelberg, Mannheim und München nach.

Krankenpflegeausbildung

Die Klinik verfügt seit 1912 über eine Krankenpflegeschule mit 80 Ausbildungsplätzen, jetzt unter dem Dach des Instituts für Gesundheit und Krankenpflege. Die Ausbildung zur Gesundheits- und Krankenpflegerin bzw. zum Gesundheits- und Krankenpfleger erfolgt nach den gesetzlichen Bestimmungen, beginnt jährlich zum 01. Oktober und dauert 3 Jahre. Die praktische Ausbildung erfolgt überwiegend auf den Stationen bzw. in den Funktionsbereichen der Hochtaunus-Kliniken.

Ausbildung Operationstechnische/r Assistent/in

In Kooperation mit dem Klinikum Offenbach bilden wir Operationstechnische Assistenten (OTA) aus. Die praktische Ausbildung erfolgt im OP der Hochtaunus-Kliniken, der theoretische Blockunterricht erfolgt in der Krankenpflegeschule des Klinikums Offenbach.

Ausbildungsplätze

Die Kliniken bieten Ausbildungsplätze zur Bürokauffrau / zum Bürokaufmann an.

Interne Fortbildungen

Im Rahmen der Innerbetrieblichen Fortbildung werden für die MitarbeiterInnen jährlich rd. 90 Fortbildungen mit rd. 950 Teilnehmern durchgeführt.

A-11.2 Akademische Lehre

Nr.	Akademische Lehre und weitere ausgewählte wissenschaftliche Tätigkeiten:	Kommentar/Erläuterung:
FL01	Dozenten/Lehrbeauftragungen an Hochschulen und Universitäten	
FL04	Projektbezogene Zusammenarbeit mit Hochschulen und Universitäten	
FL03	Studierendenausbildung (Famulatur/Praktisches Jahr)	
FL05	Teilnahme an multizentrischen Phase-I/II-Studien	
FL06	Teilnahme an multizentrischen Phase-III/IV-Studien	

A-11.3 Ausbildung in anderen Heilberufen

Nr.	Ausbildung in anderen Heilberufen:	Kommentar/Erläuterung:
HB01	Gesundheits- und Krankenpfleger und Gesundheits- und Krankenpflegerin	
HB07	Operationstechnischer Assistent und Operationstechnische Assistentin (OTA)	

A-12 Anzahl der Betten im gesamten Krankenhaus nach § 108/109 SGB V

495 Betten

A-13 Fallzahlen des Krankenhauses:

Vollstationäre Fallzahl:
21522

Ambulante Fallzahlen
Patientenzählweise: [3]
18.628

A-14 Personal des Krankenhauses

A-14.1 Ärzte und Ärztinnen

	Anzahl	Kommentar/ Erläuterung
Ärzte und Ärztinnen insgesamt (außer Belegärzte und Belegärztinnen)	112,8 Vollkräfte	
davon Fachärzte und Fachärztinnen	59,5 Vollkräfte	
Belegärzte und Belegärztinnen (nach § 121 SGB V)	2 Personen	
Ärzte und Ärztinnen, die keiner Fachabteilung zugeordnet sind	0 Vollkräfte	

A-14.2 Pflegepersonal

	Anzahl	Ausbildungsdauer	Kommentar/ Erläuterung
Gesundheits- und Krankenpfleger und Gesundheits- und Krankenpflegerinnen	304,5 Vollkräfte	3 Jahre	
Gesundheits- und Kinderkrankenpfleger und Gesundheits- und Kinderkrankenpflegerinnen	9,8 Vollkräfte	3 Jahre	
Altenpfleger und Altenpflegerinnen	0,0 Vollkräfte	3 Jahre	
Pflegeassistenten und Pflegeassistentinnen	0,0 Vollkräfte	2 Jahre	
Krankenpflegehelfer und Krankenpflegehelferinnen	23,8 Vollkräfte	1 Jahr	
Pflegehelfer und Pflegehelferinnen	16,4 Vollkräfte	ab 200 Std. Basiskurs	
Entbindungspfleger und Hebammen	12,5 Personen	3 Jahre	
Operationstechnische Assistenten und Operationstechnische Assistentinnen	1,0 Vollkräfte	3 Jahre	

Teil B - Struktur- und Leistungsdaten der Organisationseinheiten / Fachabteilungen

B-1 Fachabteilung Klinik für Innere Medizin/Schwerpunkt Kardiologie, Angiologie und internistische Intensivmedizin

B-1.1 Name der Organisationseinheit/Fachabteilung

Klinik für Innere Medizin/Schwerpunkt Kardiologie, Angiologie und internistische Intensivmedizin

Art der Abteilung:

Hauptabteilung

Fachabteilungsschlüssel:

0103

Hausanschrift:

Urseler Straße 33

61348 Bad Homburg

Telefon:

06172 / 143133

Fax:

06172 / 144915

E-Mail:

hans.hoelschermann@hochtaunus-kliniken.de

Internet:

<https://www.kardiologie-badhomburg.de>



Chefärztinnen/-ärzte:

Titel:	Name, Vorname:	Funktion:	Tel. Nr., Email:	Sekretariat:	Belegarzt / KH-Arzt:
Prof. Dr. med.	Hölschermann, Hans	Chefarzt	06172 - 143133 hans.hoelschermann@hochtaunus-kliniken.de	06172 - 143133 Frau Bechtold	KH-Arzt

B-1.2 Versorgungsschwerpunkte

Medizinische Kompetenz und Patientennähe

Die optimale internistische Versorgung der Menschen in Bad Homburg und aus der Region ist der vorrangige Auftrag der Medizinischen Klinik I. Diesem Auftrag fühlen wir uns persönlich verpflichtet. Dieser Aufgabe widmen sich 25 ärztliche und mehr als 60 engagierte Pflege-Mitarbeiterinnen und Mitarbeiter. Als Haus der Schwerpunktversorgung bietet die Innere Klinik I Medizin auf universitärem Niveau – mit qualifizierten Spezialisten, gut ausgebildeten Ärzten und einer modernen medizintechnischen Ausstattung. Dabei nutzen wir neueste wissenschaftliche Erkenntnisse, Studienergebnisse und Methoden in Diagnostik und Therapie. Als Lehrkrankenhaus der Johann-

Seite 22 von 174

Wolfgang-Goethe-Universität Frankfurt sowie der Justus-Liebig-Universität Gießen lassen wir unseren Patienten aktuelles medizinisches Wissen und neue patientenschonende Verfahren zeitnah zukommen. Diese anspruchsvolle medizinische Versorgung begleiten wir mit einer ebenso engagierten pflegerischen und sozialen Betreuung unserer Patienten. Angebunden an den Frankfurter Flughafen betreuen wir daneben ein nationales und internationales Patientenkollektiv.

Behandlungsschwerpunkte

Schwerpunkte der Medizinischen Klinik I sind die Diagnostik und Therapie von Erkrankungen des Herzens und der Gefäße. Spezialisiert ist die Abteilung auf die Behandlung der koronaren Herzkrankheit, Herzklappenerkrankungen, Herzrhythmustörungen, Herzinsuffizienz, sowie peripherer Gefäßkrankheiten wie Thrombose, Arteriosklerose und entzündliche Gefäßkrankheiten.

Kardiologie ist Herzenssache

Das Herz ist unser wichtigstes lebenserhaltendes Organ. Gerade im Notfall will sich jeder Patient optimal versorgt wissen. Bei der Behandlung des Herzinfarktes beispielsweise zählt jede Minute. Zu Recht erwartet der Bürger deswegen von einer kardiologischen Abteilung umfassende Kompetenz (inclusive Herzkatheter), absolute Präsenz (24 Stunden über 365 Tage) und eine verantwortungsbewußte Leitungsfunktion (Kooperation mit hochspezialisierten, ausgewiesenen herzchirurgischen Zentren). Kurz: Die Bürger wünschen sich von ihrem Heimatkrankenhaus ein patientennahes „kleines Universitätsklinikum“ direkt vor ihrer Haustür. Diesem Anspruch stellen wir uns.

Leistungsspektrum der Inneren Klinik I

Das Leistungsangebot umfaßt neben den Schwerpunkten Kardiologie (Herzkrankheiten) und Angiologie (Gefäßkrankheiten), Internistische Intensivmedizin, und Stroke Unit (ab 1.10.09) das gesamte Spektrum der Inneren Medizin, insbesondere die Pneumologie (Lungenkrankheiten), Nephrologie (Nierenkrankheiten), Rheumatologie, Hämatologie und Onkologie (Krankheiten des blutbildenden Systems und Krebserkrankungen).

Spezialgebiete

I.I. Invasive Kardiologie

Die invasive Kardiologie dient der Diagnostik und Behandlung von Herzerkrankungen im Katheterlabor. Die Herzkatheteruntersuchung erfolgt zur Abklärung von Patienten mit Brustschmerzen und/oder Atemnot und ermöglicht uns die nichtchirurgische Behandlung der koronaren Herzkrankheit mittels Ballonangioplastie und Stenteinlage, von Klappenfehlern mittels Ballonvalvuloplastie, sowie von kongenitalen Shuntvitien mittels Schirmverschluss. Für Patienten, die einer Bypass- oder einer Klappenoperation bedürfen, kooperieren wir mit den Kliniken für Herz- und Gefäßchirurgie der Universitäten Frankfurt bzw. Gießen sowie der Kerckhoff-Klinik in Bad Nauheim.

60-Minuten-Herzinfarkt-Projekt Bad Homburg

Im Falle eines akuten Herzinfarktes kann jederzeit eine sofortige Herzkatheteruntersuchung und die Wiedereröffnung des verschlossenen Herzkranzgefäßes mittels Ballon und Stent (Gefäßstütze) vorgenommen werden. Die Vernetzung von Rettungsdienst und der 24-Stunden Bereitschaft des Herzkatheterlabors im „Infarktnetz Taunus“ stellt sicher, dass im Notfall Zeitverluste und längere Transporte von Infarktpatienten vermieden werden. Die lückenlose Versorgungskette verkürzt die entscheidende Prähospitalzeit (Zeitintervall vom Beschwerdebeginn bis zum Eintreffen im Krankenhaus) und eröffnet nun auch Infarktpatienten in Bad Homburg die Aussicht auf eine Behandlung innerhalb der entscheidenden ersten „goldenen Stunde“.

Versorgung von Patienten mit akutem Koronarsyndrom

Zur Behandlung von Herzinfarkt und anderen akuten Durchblutungsstörungen des Herzens steht ein erfahrenes Team aus Ärzten, Schwestern und Pflegern im Herzkatheterlabor zur Verfügung. Auf Grund des erwiesenen Nutzens einer frühen invasiven Abklärung bei Patienten mit akuten Koronarsyndromen bietet die invasive Kardiologie rund um die Uhr (24 Stunden/7 Tage) einen Notfalldienst mit einem erfahrenen invasiven Katheterarzt an. Dabei profitieren alle kardiovaskulären Patienten von kurzen und effizienten Entscheidungswegen im Infarktnetz Hochtaunus.

Ambulante Herzkatheteruntersuchung

Neben der stationären Behandlung werden in der Abteilung auch ambulante Herzkatheteruntersuchungen durchgeführt. Sprich: die Patienten können noch am Tag der Herzkatheteruntersuchung die Klinik wieder verlassen.

Vor dem eigentlichen Herzkatheter erfolgt eine Untersuchung in der kardiologischen Ambulanz durch eine Fachärztin oder Facharzt. Hier wird festgelegt, ob die Herzkatheteruntersuchung voraussichtlich ambulant erfolgen kann, oder aber ob aus Sicherheitsgründen eine Nacht nach der Untersuchung im Klinikum verbleiben müssen.

Sollte sich bei der Koronarangiographie herausstellen, dass eine Engstelle in den Kranzgefäßen aufgedehnt werden muss, schließt sich nach der Aufdehnung (PTCA, Stent) immer eine Übernachtung im Klinikum an.

Leistungsspektrum der invasiven Kardiologie im Überblick

Diagnostik:

Rechtsherzkatheter
Linksherzkatheter
Koronarangiographie
Einschwemmkatheteruntersuchungen mit/ohne Belastung
Vitien- und Klappendiagnostik (incl. transeptale Punktion)
therapeutische und diagnostische Punktion von Perikardergüssen
Entnahme von rechtsventrikulären Myokardbiopsien

Interventionen (kardial):

Ballondilatation
Stentimplantation
Valvuloplastie
Verschluß von Vorhofseptumdefekten mittels Kathedertechniken
Behandlung mit körpereigenen Stammzellen (Stammzell-Therapie nach Herzinfarkt oder fortgeschrittener Herzinsuffizienz)
IABP-Implantation (Intraaortale Ballongegenpulsation)
Anlage passagerer Herzschrittmacher
Implantation von Eventrecordern

Elektrophysiologie:

Implantation von Herzschrittmachern (auch Implantation von Event-Recordern)
Implantation von automatischen Defibrillatoren (AICD)
Implantation von biventrikulären Schrittmachersystemen (cardiale Resynchronisationstherapie (CRT))

I.2. Nicht-invasive Kardiologie

Die Medizinischen Klinik I bietet das gesamte Spektrum nicht-invasiver kardiologischer und angiologischer Untersuchungen an:

Lungenfunktion

Spirometrie, Bodyplethysmographie, Messung der Compliance

Echokardiographie

Eindimensionale Echokardiographie (M-Mode)

Zweidimensionale Echokardiographie (2-D-Echo)

Dreidimensionale Echokardiographie (3-D-Echo)

Doppler-Echokardiographie, Kontrast-Echokardiographie

Transösophageale Echokardiographie, Streß-Echokardiographie

Gewebe-Doppler / Strain Rate Imaging / Integrated Backscatter Analyse

Farbdopplersonographie der peripheren Gefäße

Zweidimensionale Ultraschalldiagnostik der peripheren Venen und Arterien (B-Mode)

Funktionsdiagnostik der peripheren Venen und Arterien mittels pulse-wave, continuous-wave und farbcodierter Dopplersonographie

EKG, Langzeit-EKG, Belastungs-EKG, Langzeit-Blutdruckmessung, Kipptisch

12-Kanal-Oberflächen-EKG bei ambulanten und stationären Patienten

Belastungs-EKG (Risikoerkennung für koronare Herzerkrankung und schwerwiegende Herzrhythmusstörungen, Evaluierung der körperlichen Leistungsfähigkeit)

Langzeit-EKG (24 Stunden) mit digitaler Speicherung (Rhythmusanalyse, ST-Streckenanalyse, QT-Intervallverlauf)

24-Stunden-Blutdruckmessung

Externer Loop-Rekorder (zur Aufzeichnung von Rhythmusstörungen bei Patienten mit Synkopen, Präsynkopen und Herzrasen)

Kipptisch-Untersuchungen

Cardio-MRT (Kernspintomographie des Herzens)

Die Kernspintomographie (oder Magnetresonanztomographie) des Herzens ist die neueste und modernste bildgebende Methode in der Kardiologie. Als nicht-invasives Untersuchungsverfahren ist die Cardio-MRT in der Herzdiagnostik bereits fest etabliert. Die Kernspintomographie ermöglicht die Untersuchung des schlagenden Herzens sowie die Darstellung aller Gefäße des Menschen ohne Strahlenbelastung und ohne Einsatz eines Katheters. Sie liefert dabei hervorragende Informationen über die Funktionsfähigkeit und die Durchblutung des Herzmuskels. Bereits nach 20 Minuten liegt ein dreidimensionales Bild des Herzens und/oder der Gefäße in außergewöhnlicher Präzision vor. Die Cardio-MRT zählt zu den modernsten nicht-invasiven Untersuchungsverfahren des Herzens für kardiovaskuläre Patienten im Hochtauns-Kreis.

Funktionseinrichtungen, Spezialambulanzen

Um Herz- und Gefäßerkrankungen zu diagnostizieren und zu behandeln, stehen in der Medizinischen Klinik I eine Vielzahl von Funktionseinrichtungen sowie Spezialambulanzen zur Verfügung:

Koronarsprechstunde: Koronare Herzerkrankung vor und nach Herzkatheteruntersuchung

Herzinsuffizienzprechstunde: Herzmuskelschwäche (Kardiomyopathie, Myokarditis, Herzklappenerkrankungen)

Hypertoniesprechstunde: Diagnostik, schwierige Blutdruckeinstellung

Rhythmusambulanz: Herzrhythmusstörungen

Schrittmacherambulanz: Vor- und Nachsorge nach Herzschrittmacher-Implantation, Schrittmacherkontrollen

Defibrillator-Ambulanz: Vor- und Nachsorge nach ICD/CRT-Implantation

Früherkennung und Vorsorge: Gesundheits-Check, Cardio-Check

II, Internistische Intensivtherapie

Zur Überwachung und Behandlung von Patienten mit akut lebensbedrohlichen Krankheitsbildern aus dem Gesamtgebiet der Inneren Medizin stehen insgesamt 20 Intensiv-Behandlungsbettplätze bereit. Die speziell ausgebildeten Ärzten und Pflegekräfte verfügen über alle modernen intensivmedizinischen Verfahren. Es besteht die Möglichkeit zum kompletten Monitoring schwerkranker Patienten. Jederzeit ist eine Organersatztherapie z.B. zur Behandlung von Patienten mit Nierenversagen möglich. In großer Zahl werden Patienten mit schweren und schwersten Infektionen und mit septischen Krankheitsbildern behandelt. Die Internistische Intensivstation dient weiterhin der akuten Schlaganfallbehandlung sowie der Überwachung und Behandlung von Patienten mit akuten Blutungen im Magen-Darm-Bereich, akuten Intoxikationen (Vergiftungen) sowie schwerem Kreislaufversagen und Lungenembolie.

Für die Beatmungstherapie stehen vier Beatmungsplätze mit modernsten Beatmungsgeräten zur Verfügung. Alle Bettplätze sind mit einer modernen Monitoranlage mit individuell konfigurierbaren Alarmsystemen ausgestattet, die die Überwachung aller Vitalfunktionen ermöglicht. Alle Monitore werden an zwei zentralen Arbeitsplätzen überwacht, so dass lückenlos die Sicherheit unserer Patienten insbesondere nach kardiologischen oder gastroenterologischen Interventionen gewährleistet ist.

Ein moderner Herzkathetermeßplatz zur Diagnostik und Behandlung akuter Erkrankungen des Koronarsystems am Herzen komplettiert die Ausstattung unserer Station. Diese Einheit steht für alle Notfälle, z.B. dem akuten Herzinfarkt, rund um die Uhr zur Verfügung. Ein spezielles Sicherheitskonzept und die unmittelbare Nachbarschaft von Intensivstation und Herzkatheterarbeitsplatz („Tür an Tür-Konzept“) sorgen für mehr Sicherheit und Effizienz für alle intensivmedizinisch betreuten Patienten.

Leistungsspektrum der Intensivstation im Überblick:

Alle intensivmedizinischen Krankheitsfälle, insbesondere:

Akuter Herzinfarkt (PTCA, Stent, Lysetherapie etc.)

Kardiogener Schock (Katecholamintherapie, intraaortale Gegenpulsation IABP)

Akute onkologische oder haematologische Erkrankungen (Zytostatikatherapie, Plasmapherese etc.)

Akutes oder chronisches Nierenversagen (Dialyse mit 24h Bereitschaft)

Akute und chronische Herzrhythmusstörungen (Kardioversion, elektrophysiologische Untersuchungen, Überstimulation, Schrittmacher-Implantation etc.)

Septischer Schock (Katecholamintherapie, Dialyse, differenzierte Antibiotikatherapie)

Schocklunge (ARDS-Management mit speziellen Beatmungstechniken etc.)

Herztransplantationsnachsorge

Akute Vergiftungen (Haemoperfusion, Dialyse etc.)

Hochinfektiöse/Tropenmedizinische Erkrankungen (mit Isolierung in speziellen Schleusenräumen)

Gastroenterologische Notfälle (akute Endoskopie, Sklerosierung, Angiographie etc.) in Kooperation mit der Medizinischen Klinik II, Prof. Dr. Rohr

Serviceleistungen: Pulmonalismessungen, Anlage von Sheldon- oder zentralen Venenkathetern, etc.

III.1. Nicht-invasive Angiologie

In unserer älter werdenden Gesellschaft haben angiologische Leiden die Größenordnung einer Volkskrankheit gewonnen. Die Hochtaunusklinik hat es sich zur Aufgabe gemacht, entsprechende Strukturen zur Versorgung Gefäßkranker im Hochtaunuskreis aufzubauen.

Die klinische Angiologie umfaßt im Wesentlichen die Arterienerkrankungen und peripheren arteriellen Durchblutungsstörungen (arterielle Verschlusskrankheit) sowie die venösen Rückfluß- und Lymphabflußstörungen wie Thrombose, Varizen (Krampfaden) oder Lymphödem. Um Gefäßerkrankungen zu diagnostizieren und zu behandeln, stehen in der Medizinischen Klinik I eine Vielzahl von Funktionseinrichtungen zur Verfügung.



Leistungsspektrum der nicht-invasiven Angiologie im Überblick

Nicht-invasive Diagnostik arterieller Erkrankungen (inclusive der peripheren arteriellen Verschlusskrankung, des Raynaud-Syndroms, Vaskulitiden und Kollagenosen)

Angio-MR und Angio-CT aller Stromgebiete

Konventionelle Röntgendiagnostik

Doppler-Verschlussdruckmessung: cw-Doppler-Sonographie der hirnersorgenden Gefäße

Duplexsonographie aller arteriellen Stromgebiete

Laufbanduntersuchung, Arterielle Flussreserve,

Segmental Pulsoszillographie: Optische Pulsoszillographie, Optischer Arteriendruck

Diagnostik venöser Erkrankungen

Duplexsonographie bzw. Kompressionssonographie aller venösen Stromgebiete

Venenverschlussplethysmographie, Digitale Photoplethysmographie (Licht-Reflex-Reographie),

Phlebodynamometrie

Diagnostik und Therapie der Nierenarterienstenose: Duplexsonographie, Angiographie, MR-Angiographie,

Diagnostik bei dilatativen Angiopathien: Duplexsonographie, Angiographie, MR-Angiographie

Therapie der venösen Thrombose

Patientenpfade zur ambulanten und stationären Thrombosebehandlung; Versorgung von akuten und chronischen venösen Stauungszuständen

Antikoagulationssprechstunde

Beratung von ärztlichen Kollegen und Patienten bei Problemen mit der gerinnungshemmenden Therapie und bei Notwendigkeit der Umstellung auf Heparin-Präparate im Umfeld von Operationen oder invasiver Diagnostik

III.2 Invasive Angiologie

Leistungsspektrum der interventionellen Angiologie

Angiographische Diagnostik aller Stromgebiete in DSA-Technik unter Nutzung aller gebräuchlichen Zugangswege (Punktion der Arteria femoralis in der Leiste, der Arteria brachialis und der Arteria radialis am Arm).

Phlebographie (in Kooperation mit der Radiologie)

PTA mit und ohne Stentimplantationen an allen peripheren Arterien, der A. carotis interna (Halsschlagader) und der A. renalis (Nierenschlagader), lokoregionäre Katheter-Lyse und Aspirationstechniken

IV. Stroke Unit

Zur Diagnostik und Behandlung von Schlaganfall-Patienten wird ab 1.10.09 eine Stroke Unit zur Verfügung stehen.

Aus- und Weiterbildung

Die Abteilung führt regelmäßige interne und externe Fortbildungsveranstaltungen für niedergelassene Kollegen und Kliniksärzte sowie Patientenseminare durch. Ärztliche Mitarbeiter der Abteilung leiten die Koronarsportgruppe Bad Homburg. Das Notarztfahrzeug ist am Hause stationiert, die Notärzte aus der Gesamtklinik versehen abwechselnd den NEF-Dienst.

Weiterbildungsermächtigung

Die Weiterbildungsermächtigung zum „Facharzt für Innere Medizin“ liegt für die Dauer von 5 Jahren, für die Ermächtigung zum „Facharzt für Innere Medizin und SP Kardiologie“ für 3 Jahre und für die Zusatzweiterbildung „Intensivmedizin“ für 2 Jahre vor.

Nr.	Versorgungsschwerpunkte im Bereich Klinik für Innere Medizin/Schwerpunkt Kardiologie, Angiologie und internistische Intensivmedizin :	Kommentar / Erläuterung:
VR15	Arteriographie	
VI29	Behandlung von Blutvergiftung/Sepsis	
VI07	Diagnostik und Therapie der Hypertonie [Hochdruckkrankheit]	
VI02	Diagnostik und Therapie der pulmonalen Herzkrankheit und von Krankheiten des Lungenkreislaufes	
VI03	Diagnostik und Therapie sonstiger Formen der Herzkrankheit	
VI15	Diagnostik und Therapie von Erkrankungen der Atemwege und der Lunge	
VI33	Diagnostik und Therapie von Gerinnungsstörungen	
VI31	Diagnostik und Therapie von Herzrhythmusstörungen	

Nr.	Versorgungsschwerpunkte im Bereich Klinik für Innere Medizin/Schwerpunkt Kardiologie, Angiologie und internistische Intensivmedizin :	Kommentar / Erläuterung:
VI01	Diagnostik und Therapie von ischämischen Herzkrankheiten	<p>a. Interventionszentrum des Herzinfarkt-netzes Taunus mit 24-stündiger Rufbereitschaft des Herzkatheterlabors. Zur fachübergreifenden raschen Abklärung der Ursache von Brustschmerzen (z.B. Ausschluss eines Herzinfarktes) steht rund um die Uhr die speziell darauf ausgerichtete Brustschmerzambulanz zur Verfügung.</p> <p>Brustschmerz-Ambulanz Rund um die Uhr Tel.: 06172/14-3234</p> <p>b. Implantation und Nachsorge von Herzschrittmachern, automatisierten Defibrillatoren und biventrikulären Schrittmachersystemen (CRF: Cardiale Resynchronisationstherapie)</p>
VI04	Diagnostik und Therapie von Krankheiten der Arterien, Arteriolen und Kapillaren	Z.B. Diagnose und Therapie der Arteriosklerose und entzündlicher Gefäßkrankheiten, interventionelle Angiologie (z.B. PTA periphere Gefäße).
VI16	Diagnostik und Therapie von Krankheiten der Pleura	
VI32	Diagnostik und Therapie von Schlafstörungen/Schlafmedizin	
VI20	Intensivmedizin	
VR24	Magnetresonanztomographie (MRT), Spezialverfahren	Cardio - MRT

Nr.	Versorgungsschwerpunkte im Bereich Klinik für Innere Medizin/Schwerpunkt Kardiologie, Angiologie und internistische Intensivmedizin :	Kommentar / Erläuterung:
VI27	Spezialsprechstunde	<p>Koronarsprechstunde (Koronare Herzerkrankung vor und nach Herzkatheteruntersuchung)</p> <p>Herzinsuffizienzsprechstunde (Herzmuskelschwäche Kardiomyopathie, Myokarditis, Herzklappenerkrankungen)</p> <p>Hypertoniesprechstunde (Diagnostik, schwierige Blutdruckeinstellung)</p> <p>Rhythmussprechstunde (Herzrhythmusstörungen, Vor- und Nachsorge nach Herzschrittmacher-ICD, -CRT, -Implantation).</p> <p>Gesundheits-Check "kompakt" (Vollständige internistische Vorsorgeuntersuchung)</p> <p>Cardio-Check-Up (koronare Herzerkrankung, Herzinfarkt- und Schlaganfallrisiko, Bluthochdruck, Arteriosklerose, Diabetes mellitus, Fettstoffwechsel, Risikofaktoren)</p> <p>Brustschmerz- Ambulanz Rund um die Uhr Tel.: 06172/14-3234</p>

B-1.3 Medizinisch-pflegerische Leistungsangebote

Nr.	Medizinisch-pflegerisches Leistungsangebot:	Kommentar / Erläuterung:
MP03	Angehörigenbetreuung/ -beratung/ -seminare	durch Caremanagement
MP04	Atemgymnastik	
MP06	Basale Stimulation	
MP07	Beratung/ Betreuung durch Sozialarbeiter	
MP09	Besondere Formen/ Konzepte der Betreuung von Sterbenden	Ehrenamtliche Sterbebegleitung und Hospizdienst
MP11	Bewegungstherapie	
MP12	Bobath-Therapie	
MP13	Diabetiker-Schulung	
MP14	Diät- und Ernährungsberatung	
MP15	Entlassungsmanagement	durch Caremanagement

Nr.	Medizinisch-pflegerisches Leistungsangebot:	Kommentar / Erläuterung:
MP18	Fußreflexzonenmassage	
MP21	Kinästhetik	
MP24	Lymphdrainage	
MP25	Massage	
MP26	Medizinische Fußpflege	
MP31	Physikalische Therapie	
MP32	Physiotherapie/ Krankengymnastik	
MP34	Psychologisches/ psychotherapeutisches Leistungsangebot/ Psychosozialdienst	durch Konsil
MP39	Spezielle Angebote zur Anleitung und Beratung von Patienten und Angehörigen	
MP45	Stomatherapie und -beratung	Bei PEG Anlage
MP47	Versorgung mit Hilfsmitteln/ Orthopädietechnik	
MP48	Wärme- u. Kälteanwendungen	
MP51	Wundmanagement	
MP52	Zusammenarbeit mit/ Kontakt zu Selbsthilfegruppen	

B-1.4 Nicht-medizinische Serviceangebote

Nr.	Serviceangebot:	Kommentar / Erläuterung:
SA22	Bibliothek	Literatur kann über die "Grünen Damen" bezogen werden
SA03	Ein-Bett-Zimmer mit eigener Nasszelle	
SA13	Elektrisch verstellbare Betten	Bei Inanspruchnahme der Wahlleistung "Komfortzimmer"
SA24	Faxempfang für Patienten	a) Zentral über die Pforte der Klinik; b) bei Inanspruchnahme der Wahlleistung "Komfortzimmer"
SA14	Fernsehgerät am Bett/ im Zimmer	
SA20	Frei wählbare Essenszusammenstellung (Komponentenwahl)	
SA21	Kostenlose Getränkebereitstellung (Mineralwasser)	
SA16	Kühlschrank	Bei Inanspruchnahme der Wahlleistung "Komfortzimmer"
SA32	Maniküre/ Pediküre	Kann kostenpflichtig arrangiert werden
SA06	Rollstuhlgerechte Nasszellen	
SA17	Rundfunkempfang am Bett	Bei Inanspruchnahme der Wahlleistung "Komfortzimmer"
SA37	Spielplatz	Auf dem Klinikgelände
SA18	Telefon	

Nr.	Serviceangebot:	Kommentar / Erläuterung:
SA09	Unterbringung Begleitperson	a)wenn med. notwendig: ggfs. Kostenübernahme durch Krankenversicherung; b) wenn med. nicht notwendig: Wahlleistung
SA10	Zwei-Bett-Zimmer	Wahlleistung Unterkunft
SA11	Zwei-Bett-Zimmer mit eigener Nasszelle	Wahlleistung Unterkunft

B-1.5 Fallzahlen der Organisationseinheit / Fachabteilung

Vollstationäre Fallzahl:

3750

B-1.6 Diagnosen nach ICD

B-1.6.1 Hauptdiagnosen nach ICD

Rang	ICD-10-Ziffer* (3-stellig):	Fallzahl:	Umgangssprachliche Bezeichnung:
1	I50	326	Herzschwäche
2	I20	316	Anfallsartige Enge und Schmerzen in der Brust - Angina pectoris
3	I25	270	Herzkrankheit durch anhaltende (chronische) Durchblutungsstörungen des Herzens
4	I10	265	Bluthochdruck ohne bekannte Ursache
5	I21	257	Akuter Herzinfarkt
6	F10	228	Psychische bzw. Verhaltensstörung durch Alkohol
7	R55	211	Ohnmachtsanfall bzw. Kollaps
8	I48	175	Herzrhythmusstörung, ausgehend von den Vorhöfen des Herzens
9	R07	165	Hals- bzw. Brustschmerzen
10	J18	116	Lungenentzündung, Krankheitserreger vom Arzt nicht näher bezeichnet
11	J44	107	Sonstige anhaltende (chronische) Lungenkrankheit mit Verengung der Atemwege - COPD
12	E86	102	Flüssigkeitsmangel
13	I47	60	Anfallsweise auftretendes Herzrasen
14	I26	49	Verschluss eines Blutgefäßes in der Lunge durch ein Blutgerinnsel - Lungenembolie
15	J20	48	Akute Bronchitis
16	R00	46	Störung des Herzschlages
17	I63	37	Schlaganfall durch Verschluss eines Blutgefäßes im Gehirn - Hirninfarkt
18	G45	34	Kurzzeitige Durchblutungsstörung des Gehirns (TIA) bzw. verwandte Störungen
18	I49	34	Sonstige Herzrhythmusstörung
20	I42	33	Krankheit der Herzmuskulatur (Kardiomyopathie) ohne andere Ursache
21	R42	32	Schwindel bzw. Taumel

Rang	ICD-10-Ziffer* (3-stellig):	Fallzahl:	Umgangssprachliche Bezeichnung:
22	I80	31	Verschluss einer Vene durch ein Blutgerinnsel (Thrombose) bzw. oberflächliche Venenentzündung
23	T50	30	Vergiftung durch harntreibende Medikamente oder sonstige oder vom Arzt nicht näher bezeichnete Medikamente, Drogen bzw. biologisch aktive Substanzen
24	I35	29	Krankheit der Aortenklappe, nicht als Folge einer bakteriellen Krankheit durch Streptokokken verursacht
25	J15	28	Lungenentzündung durch Bakterien

* Hauptdiagnose gemäß der jeweils geltenden Fassung der Deutschen Kodierrichtlinien

B-1.6.2 Weitere Kompetenzdiagnosen

keine Angaben

B-1.7 Prozeduren nach OPS

B-1.7.1 Durchgeführte Prozeduren nach OPS

Rang	OPS-301 Ziffer (4-stellig):	Anzahl:	Umgangssprachliche Bezeichnung:
1	1-275	1116	Untersuchung der linken Herzhälfte mit einem über die Schlagader ins Herz gelegten Schlauch (Katheter)
2	8-930	1012	Intensivmedizinische Überwachung von Atmung, Herz und Kreislauf ohne Messung des Drucks in der Lungenschlagader und im rechten Vorhof des Herzens
3	8-837	909	Behandlung am Herzen bzw. den Herzkranzgefäßen mit Zugang über einen Schlauch (Katheter)
4	1-279	607	Sonstige Untersuchung an Herz bzw. Gefäßen mit einem eingeführten Schlauch (Katheter)
5	8-83b	548	Zusatzinformationen zu Materialien
6	3-200	440	Computertomographie (CT) des Schädels ohne Kontrastmittel
7	8-900	356	Narkose mit Gabe des Narkosemittels über die Vene
8	1-632	313	Untersuchung der Speiseröhre, des Magens und des Zwölffingerdarms durch eine Spiegelung
9	1-710	240	Messung der Lungenfunktion in einer luftdichten Kabine - Ganzkörperplethysmographie
10	1-440	238	Entnahme einer Gewebeprobe (Biopsie) aus dem oberem Verdauungstrakt, den Gallengängen bzw. der Bauchspeicheldrüse bei einer Spiegelung
11	3-222	232	Computertomographie (CT) des Brustkorbes mit Kontrastmittel
12	3-052	224	Ultraschall des Herzens (Echokardiographie) von der Speiseröhre aus - TEE
13	8-831	189	Legen bzw. Wechsel eines Schlauches (Katheter), der in den großen Venen platziert ist
14	8-980	156	Behandlung auf der Intensivstation (Basisprozedur)

Rang	OPS-301 Ziffer (4-stellig):	Anzahl:	Umgangssprachliche Bezeichnung:
15	3-820	123	Kernspintomographie (MRT) des Schädels mit Kontrastmittel
16	8-800	120	Übertragung (Transfusion) von Blut, roten Blutkörperchen bzw. Blutplättchen eines Spenders auf einen Empfänger
17	6-002	114	Gabe von Medikamenten gemäß Liste 2 des Prozedurenkatalogs
18	8-931	112	Intensivmedizinische Überwachung von Atmung, Herz und Kreislauf mit Messung des Drucks in der oberen Hohlvene (zentraler Venendruck)
19	8-640	105	Behandlung von Herzrhythmusstörungen mit Stromstößen - Defibrillation
20	5-377	90	Einsetzen eines Herzschrittmachers bzw. eines Impulsgebers (Defibrillator)
21	8-701	88	Einführung eines Schlauches in die Luftröhre zur Beatmung - Intubation
22	3-220	87	Computertomographie (CT) des Schädels mit Kontrastmittel
23	8-854	83	Verfahren zur Blutwäsche außerhalb des Körpers mit Entfernen der Giftstoffe über ein Konzentrationsgefälle - Dialyse
24	3-225	79	Computertomographie (CT) des Bauches mit Kontrastmittel
25	8-771	63	Herz bzw. Herz-Lungen-Wiederbelebung

B-1.7.2 Weitere Kompetenzprozeduren

keine Angaben

B-1.8 Ambulante Behandlungsmöglichkeiten

Nr:	Art der Ambulanz:	Bezeichnung der Ambulanz:	Nr. / Leistung:	Kommentar / Erläuterung:
AM08	Notfallambulanz (24h)			
AM07	Privatambulanz			Angeboten werden ambulante Leistungen im Rahmen der Herzschritt- macher-, Defibrillator- Hypertonie- und An- giologieambulanz. Darüberhinaus werden Rhythmus-, Herzinsuffizienz- und KHK-Sprechstunden durchgeführt. Weiterer Schwerpunkt sind Herzkatheterunter- suchungen.
AM11	Vor- und nachstationäre Leistungen nach § 115a SGB V			

B-1.9 Ambulante Operationen nach § 115b SGB V

trifft nicht zu / entfällt

B-1.10 Zulassung zum Durchgangs-Arztverfahren der Berufsgenossenschaft

trifft nicht zu / entfällt

B-1.11 Apparative Ausstattung

Nr.	Vorhandene Geräte:	Umgangssprachliche Bezeichnung:	24h:	Kommentar / Erläuterung:
AA58	24h-Blutdruck-Messung			
AA59	24h-EKG-Messung			
AA34	AICD-Implantation/Kontrolle/Programmiersystem	Einpflanzbarer Herzrhythmusdefibrillator		
AA01	Angiographiegerät/DSA	Gerät zur Gefäßdarstellung	Ja	
AA38	Beatmungsgeräte/CPAP-Geräte	Maskenbeatmungsgerät mit dauerhaft positivem Beatmungsdruck	Ja	
AA03	Belastungs-EKG/ Ergometrie	Belastungstest mit Herzstrommessung		
AA05	Bodyplethysmographie	Umfangreiches Lungenfunktionstestsystem		
AA39	Bronchoskop	Gerät zur Luftröhren- und Bronchienspiegelung	Ja	
AA00	Cardio MRT			
AA40	Defibrillator	Gerät zur Behandlung von lebensbedrohlichen Herzrhythmusstörungen	Ja	
AA10	Elektroenzephalographiegerät (EEG)	Hirnstrommessung	k.A.	
AA13	Geräte der invasiven Kardiologie (z.B. Herzkatheterlabor, Ablationsgenerator, Kardioversionsgerät, Herzschrittmacherlabor)	Behandlungen mittels Herzkatheter	Ja	
AA14	Geräte für Nierenersatzverfahren		Ja	
AA15	Geräte zur Lungenersatztherapie/ -unterstützung		Ja	
AA48	Gerät zur intraaortalen Ballongegenpulsation (IABP)	Mechanisches Gerät zur Unterstützung der Pumpleistung des Herzens	Ja	

Nr.	Vorhandene Geräte:	Umgangssprachliche Bezeichnung:	24h:	Kommentar / Erläuterung:
AA19	Kipptisch	Gerät zur Messung des Verhaltens der Kenngrößen des Blutkreislaufs bei Lageänderung		
AA52	Laboranalyseautomaten für Hämatologie, klinische Chemie, Gerinnung und Mikrobiologie	Laborgeräte zur Messung von Blutwerten bei Blutkrankheiten, Stoffwechselleiden, Gerinnungsleiden und Infektionen	Ja	
AA54	Linksherzkathetermessplatz	Darstellung der Herzkranzgefäße mittels Röntgen-Kontrastmittel	Ja	
AA22	Magnetresonanztomograph (MRT)	Schnittbildverfahren mittels starker Magnetfelder und elektromagnetischer Wechselfelder	Ja	
AA25	Oszillographie	Erfassung von Volumenschwankungen der Extremitätenabschnitte	Ja	
AA29	Sonographiegerät/ Dopplersonographiegerät	Ultraschallgerät/mit Nutzung des Dopplereffekts/farbkodierter Ultraschall	Ja	
AA31	Spirometrie/ Lungenfunktionsprüfung			

B-1.12 Personelle Ausstattung

B-1.12.1 Ärzte und Ärztinnen:

	Anzahl	Kommentar/ Erläuterung
Ärzte und Ärztinnen insgesamt (außer Belegärzte und Belegärztinnen)	19,0 Vollkräfte	
davon Fachärzte und Fachärztinnen	9,5 Vollkräfte	
Belegärzte und Belegärztinnen (nach § 121 SGB V)	0 Personen	

Ärztliche Fachexpertise der Abteilung:

Nr.	Facharztbezeichnung:	Kommentar / Erläuterung:
AQ23	Innere Medizin	
AQ24	Innere Medizin und SP Angiologie	
AQ28	Innere Medizin und SP Kardiologie	

Nr.	Zusatzweiterbildung (fakultativ):	Kommentar / Erläuterung:
ZF15	Intensivmedizin	

B-1.12.2 Pflegepersonal:

	Anzahl	Ausbildungsdauer	Kommentar/ Erläuterung
Gesundheits- und Krankenpfleger und Gesundheits- und Krankenpflegerinnen	47,8 Vollkräfte	3 Jahre	
Gesundheits- und Kinderkrankenpfleger und Gesundheits- und Kinderkrankenpflegerinnen	0 Vollkräfte	3 Jahre	
Altenpfleger und Altenpflegerinnen	0 Vollkräfte	3 Jahre	
Pflegeassistenten und Pflegeassistentinnen	0 Vollkräfte	2 Jahre	
Krankenpflegehelfer und Krankenpflegehelferinnen	2,5 Vollkräfte	1 Jahr	
Pflegehelfer und Pflegehelferinnen	2,8 Vollkräfte	ab 200 Std. Basiskurs	
Entbindungspfleger und Hebammen	0 Personen	3 Jahre	
Operationstechnische Assistenten und Operationstechnische Assistentinnen	0 Vollkräfte	3 Jahre	

Pflegerische Fachexpertise der Abteilung:

Nr.	Anerkannte Fachweiterbildung/ zusätzlicher akademischer Abschluss:	Kommentar / Erläuterung:
PQ03	Hygienefachkraft	
PQ04	Intensivpflege und Anästhesie	
PQ05	Leitung von Stationen oder Funktionseinheiten	

Nr.	Zusatzqualifikation:	Kommentar / Erläuterung:
ZP01	Basale Stimulation	
ZP05	Entlassungsmanagement	
ZP08	Kinästhetik	
ZP10	Mentor und Mentorin	
ZP12	Praxisanleitung	
ZP16	Wundmanagement	

B-1.12.3 Spezielles therapeutisches Personal:

Für die Organisationseinheit/Fachabteilung steht folgendes spezielles therapeutisches Personal zur Verfügung:

Nr.	Spezielles therapeutisches Personal:	Kommentar/ Erläuterung:
SP32	Bobath-Therapeut und Bobath-Therapeutin für Erwachsene und/oder Kinder	
SP35	Diabetologe und Diabetologin/Diabetesassistent und Diabetesassistentin/Diabetesberater und Diabetesberaterin/Diabetesbeauftragter und Diabetesbeauftragte/Wundassistent und Wundassistentin DDG/Diabetesfachkraft Wundmanagement	
SP04	Diätassistent und Diätassistentin	
SP42	Manualtherapeut und Manualtherapeutin	
SP15	Masseur/Medizinischer Bademeister und Masseurin/Medizinische Bademeisterin	
SP21	Physiotherapeut und Physiotherapeutin	
SP25	Sozialarbeiter und Sozialarbeiterin	
SP26	Sozialpädagoge und Sozialpädagogin	

B-2 Fachabteilung Klinik für Innere Medizin/Schwerpunkt Gastroenterologie

B-2.1 Name der Organisationseinheit/Fachabteilung

Klinik für Innere Medizin/Schwerpunkt Gastroenterologie

Art der Abteilung:

Hauptabteilung

Fachabteilungsschlüssel:

0107

Hausanschrift:

Urseler Str. 33

61348 Bad Homburg

Telefon:

06172 - 143151 /

Fax:

06172 - 143291 /

E-Mail:

Gerhard.rohr@hochtaunus-kliniken.de

Internet:

<http://www.hochtaunus-kliniken.de>



Chefärztinnen/-ärzte:

Titel:	Name, Vorname:	Funktion:	Tel. Nr., Email:	Sekretariat:	Belegarzt / KH-Arzt:
Prof. Dr. med. Dr. rer. nat.	Rohr, Gerhard	Chefarzt	06172 - 143151 Gerhard.rohr@hochtaunus-kliniken.de	06172 - 143151 Frau Saelz	KH-Arzt

B-2.2 Versorgungsschwerpunkte

Der Versorgungsauftrag umfasst alle Erkrankungen der Inneren Medizin - leicht oder schwer, akut oder chronisch -, die einer stationären Behandlung bedürfen, wie z. B. Lungenentzündung, entgleister Blutdruck oder Blutarmut, Herzleistungsschwäche, schwere Infektionskrankheiten, auch Tuberkulose, ausgeprägte Durchblutungsstörungen oder stationär zu behandelnde Erkrankungen des rheumatischen Formenkreises (auch Neueinstellung zur Schmerztherapie).

Erkrankungen aus diesen Gebieten werden in der Inneren Medizin II mit gleicher Sorgfalt, Fachkenntnis und Einfühlungsvermögen diagnostiziert und behandelt wie die aus Schwerpunkten der Inneren Medizin, in denen die Medizinische Klinik II sowohl von der personellen und technischen Seite wie auch aufgrund zertifizierter Qualifikation ausgewiesen ist.

Dies sind

Gastroenterologie

Erkrankungen des Magen-Darmtraktes einschließlich bösartiger Tumore, der Verdauung und des Stoffwechsels

Endokrinologie

Erkrankung der Drüsen wie Hirnanhangdrüse, Schilddrüse oder Nebenniere, neuroendokrine Tumore; Formen von Bluthochdruck, Stoffwechselerkrankungen, Stoffwechselsteuerung, Säure-Basenhaushalt, Elektrolytstörungen etc.

Diabetes (Zuckerkrankheit)

in allen seinen Formen und Ausprägungen. Für diese Erkrankungen stehen mehrere Spezialisten mit auch formal ausgewiesenen Qualifikationen zur Verfügung, so z.B. Gastroenterologen, Endokrinologen und Diabetologen.



Die Medizinische Klinik II ist als Einrichtung für Diabetiker Typ 1 und Typ 2 von der Deutschen Diabetes Gesellschaft (DDG) anerkannt und erfüllt alle Kriterien, neben Diagnostik und Behandlung („Zuckereinstellung“) auch der Folgeerkrankungen einschließlich einer qualifizierten diabetologischen Schulung, Beratung einschließlich Ernährung. Derzeit wird die Anerkennung als stationäre und ambulante Fußbehandlungseinrichtung DDG angestrebt.

Die Medizinische Klinik II kooperiert u. a. mit spezialisierten Zentren (Gastroenterologie, Endokrinologie, Diabetologie, Röntgen und interventionelle bildgebende Verfahren etc.) der Universitätskliniken Frankfurt und Mannheim sowie den Horst – Schmidt - Kliniken Wiesbaden.

Weiterbildungsermächtigung

Die Weiterbildungsermächtigung zum „Facharzt für Innere Medizin“ liegt für die Dauer von 5 Jahren, für die Ermächtigung zum „Facharzt für Innere Medizin und SP Gastroenterologie“ für 2 Jahre vor.

Nr.	Versorgungsschwerpunkte im Bereich Klinik für Innere Medizin/Schwerpunkt Gastroenterologie :	Kommentar / Erläuterung:
VC29	Behandlung von Dekubitalgeschwüren	
VI00	Diabetologie	Anerkannte Einrichtung Typ I- und Typ II-Diabetes der Deutschen Diabetes-Gesellschaft (DDG)

Nr.	Versorgungsschwerpunkte im Bereich Klinik für Innere Medizin/Schwerpunkt Gastroenterologie :	Kommentar / Erläuterung:
VI07	Diagnostik und Therapie der Hypertonie (Hochdruckkrankheit)	
VI10	Diagnostik und Therapie von endokrinen Ernährungs- und Stoffwechselkrankheiten (Diabetes, Schilddrüse, ..)	
VI14	Diagnostik und Therapie von Erkrankungen der Leber, der Galle und des Pankreas	einschliesslich gastroenterologischer Onkologie
VI12	Diagnostik und Therapie von Erkrankungen des Darmausgangs	
VI11	Diagnostik und Therapie von Erkrankungen des Magen-Darmtraktes	einschliesslich gastroenterologischer Onkologie
VI04	Diagnostik und Therapie von Krankheiten der Arterien, Arteriolen und Kapillaren	im Rahmen der Diabetologie
VI05	Diagnostik und Therapie von Krankheiten der Venen, der Lymphgefäße und der Lymphknoten	
VI13	Diagnostik und Therapie von Krankheiten des Peritoneums	
VI18	Diagnostik und Therapie von onkologischen Erkrankungen	
VI17	Diagnostik und Therapie von rheumatologischen Erkrankungen	
VC19	Diagnostik und Therapie von venösen Erkrankungen (z.B. Thrombosen, Krampfadern) und Folgeerkrankungen (z.B. Ulcus cruris/ offenes Bein)	
VR04	Duplexsonographie	
VR03	Eindimensionale Dopplersonographie	
VI35	Endoskopie	
VR06	Endosonographie	
VI00	Kapselvideoendoskopie	
VC18	Konservative Behandlung von arteriellen Gefässerkrankungen	
VR02	Native Sonographie	
VR05	Sonographie mit Kontrastmittel	

B-2.3 Medizinisch-pflegerische Leistungsangebote

Nr.	Medizinisch-pflegerisches Leistungsangebot:	Kommentar / Erläuterung:
MP03	Angehörigenbetreuung/ -beratung/ -seminare	
MP04	Atemgymnastik	
MP06	Basale Stimulation	
MP07	Beratung/ Betreuung durch Sozialarbeiter	

Nr.	Medizinisch-pflegerisches Leistungsangebot:	Kommentar / Erläuterung:
MP09	Besondere Formen/ Konzepte der Betreuung von Sterbenden	Ehrenamtliche Sterbebegleitung / Weiterleitung an Hospiz
MP11	Bewegungstherapie	
MP12	Bobath-Therapie	
MP13	Diabetiker-Schulung	
MP14	Diät- und Ernährungsberatung	
MP18	Fußreflexzonenmassage	
MP24	Lymphdrainage	
MP25	Massage	
MP26	Medizinische Fußpflege	
MP31	Physikalische Therapie	
MP32	Physiotherapie/ Krankengymnastik	
MP34	Psychologisches/ psychotherapeutisches Leistungsangebot/ Psychosozialdienst	
MP45	Stomatherapie und -beratung	Beratung nach PEG – Anlage
MP48	Wärme- u. Kälteanwendungen	
MP52	Zusammenarbeit mit/ Kontakt zu Selbsthilfegruppen	

B-2.4 Nicht-medizinische Serviceangebote

Nr.	Serviceangebot:	Kommentar / Erläuterung:
SA12	Balkon/ Terrasse	Bei Belegung auf Station A0 teilweise mit Terrasse
SA22	Bibliothek	Literatur kann über die "Grünen Damen" bezogen werden
SA03	Ein-Bett-Zimmer mit eigener Nasszelle	Wahlleistung Unterkunft
SA13	Elektrisch verstellbare Betten	Bei Inanspruchnahme Wahlleistung "Komfortzimmer"
SA24	Faxempfang für Patienten	a) Zentral über die Pforte der Klinik; b) bei Inanspruchnahme der Wahlleistung "Komfortzimmer"
SA14	Fernsehgerät am Bett/ im Zimmer	
SA20	Frei wählbare Essenszusammenstellung (Komponentenwahl)	
SA21	Kostenlose Getränkebereitstellung (Mineralwasser)	
SA16	Kühlschrank	Bei Inanspruchnahme der Wahlleistung "Komfortzimmer"
SA17	Rundfunkempfang am Bett	Bei Inanspruchnahme der Wahlleistung "Komfortzimmer"
SA37	Spielplatz	Auf dem Klinikgelände
SA18	Telefon	
SA09	Unterbringung Begleitperson	a) wenn med. notwendig: ggfs. Kostenübernahme durch Krankenversicherung; b) wenn med. nicht notwendig: Wahlleistung

Nr.	Serviceangebot:	Kommentar / Erläuterung:
SA19	Wertfach/ Tresor am Bett/ im Zimmer	Bei Belegung auf Station B6 (z. T. in Verbindung mit der Wahlleistung Unterkunft)
SA10	Zwei-Bett-Zimmer	Wahlleistung Unterkunft
SA11	Zwei-Bett-Zimmer mit eigener Nasszelle	Wahlleistung Unterkunft

B-2.5 Fallzahlen der Organisationseinheit / Fachabteilung

Vollstationäre Fallzahl:
2942

B-2.6 Diagnosen nach ICD

B-2.6.1 Hauptdiagnosen nach ICD

Rang	ICD-10-Ziffer* (3-stellig):	Fallzahl:	Umgangssprachliche Bezeichnung:
1	K29	207	Schleimhautentzündung des Magens bzw. des Zwölffingerdarms
2	E11	142	Zuckerkrankheit, die nicht zwingend mit Insulin behandelt werden muss - Diabetes Typ-2
3	A09	123	Durchfallkrankheit bzw. Magen-Darm-Grippe, wahrscheinlich ausgelöst durch Bakterien, Viren oder andere Krankheitserreger
4	K57	109	Krankheit des Dickdarms mit vielen kleinen Ausstülpungen der Schleimhaut – Divertikulose
5	F10	96	Psychische bzw. Verhaltensstörung durch Alkohol
6	J18	89	Lungenentzündung, Krankheitserreger vom Arzt nicht näher bezeichnet
7	E86	84	Flüssigkeitsmangel
8	K25	83	Magengeschwür
9	I10	76	Bluthochdruck ohne bekannte Ursache
10	R55	70	Ohnmachtsanfall bzw. Kollaps
11	I50	62	Herzschwäche
12	J44	53	Sonstige anhaltende (chronische) Lungenkrankheit mit Verengung der Atemwege – COPD
12	N39	53	Sonstige Krankheit der Niere, der Harnwege bzw. der Harnblase
14	K70	51	Leberkrankheit durch Alkohol
14	K92	51	Sonstige Krankheit des Verdauungstraktes
16	J69	42	Lungenentzündung durch Einatmen fester oder flüssiger Substanzen, z.B. Nahrung oder Blut
16	K22	42	Sonstige Krankheit der Speiseröhre
18	A46	41	Wundrose – Erysipel
19	K52	40	Sonstige Schleimhautentzündung des Magens bzw. des Darms, nicht durch Bakterien oder andere Krankheitserreger verursacht
20	K80	38	Gallensteinleiden
21	A04	36	Sonstige Durchfallkrankheit, ausgelöst durch Bakterien

Rang	ICD-10-Ziffer* (3-stellig):	Fallzahl:	Umgangssprachliche Bezeichnung:
21	K56	36	Darmverschluss (Ileus) ohne Eingeweidebruch
23	D50	35	Blutarmut durch Eisenmangel
23	K21	35	Krankheit der Speiseröhre durch Rückfluss von Magensaft
25	A08	31	Durchfallkrankheit, ausgelöst durch Viren oder sonstige Krankheitserreger

* Hauptdiagnose gemäß der jeweils geltenden Fassung der Deutschen Kodierrichtlinien

B-2.6.2 Weitere Kompetenzdiagnosen

keine Angaben

B-2.7 Prozeduren nach OPS

B-2.7.1 Durchgeführte Prozeduren nach OPS

Rang	OPS-301 Ziffer (4-stellig):	Anzahl:	Umgangssprachliche Bezeichnung:
1	8-900	2017	Narkose mit Gabe des Narkosemittels über die Vene
2	1-632	1194	Untersuchung der Speiseröhre, des Magens und des Zwölffingerdarms durch eine Spiegelung
3	1-440	945	Entnahme einer Gewebeprobe (Biopsie) aus dem oberem Verdauungstrakt, den Gallengängen bzw. der Bauchspeicheldrüse bei einer Spiegelung
4	1-650	518	Untersuchung des Dickdarms durch eine Spiegelung – Koloskopie
5	1-653	480	Untersuchung des Enddarms durch eine Spiegelung
6	1-444	376	Entnahme einer Gewebeprobe (Biopsie) aus dem unteren Verdauungstrakt bei einer Spiegelung
7	3-200	273	Computertomographie (CT) des Schädels ohne Kontrastmittel
8	5-452	240	Operative Entfernung oder Zerstörung von erkranktem Gewebe des Dickdarms
9	8-800	191	Übertragung (Transfusion) von Blut, roten Blutkörperchen bzw. Blutplättchen eines Spenders auf einen Empfänger
10	3-225	162	Computertomographie (CT) des Bauches mit Kontrastmittel
11	5-469	151	Sonstige Operation am Darm
12	5-513	97	Operation an den Gallengängen bei einer Magenspiegelung
13	1-710	68	Messung der Lungenfunktion in einer luftdichten Kabine – Ganzkörperplethysmographie
14	5-431	66	Operatives Anlegen einer Magensonde durch die Bauchwand zur künstlichen Ernährung
15	3-222	58	Computertomographie (CT) des Brustkorbes mit Kontrastmittel
16	1-642	54	Untersuchung der Gallen- und Bauchspeicheldrüsengänge durch eine Röntgendarstellung mit Kontrastmittel bei einer Spiegelung des Zwölffingerdarms
17	3-820	53	Kernspintomographie (MRT) des Schädels mit Kontrastmittel
18	5-429	48	Sonstige Operation an der Speiseröhre

Rang	OPS-301 Ziffer (4-stellig):	Anzahl:	Umgangssprachliche Bezeichnung:
19	3-825	45	Kernspintomographie (MRT) des Bauchraumes mit Kontrastmittel
20	3-207	35	Computertomographie (CT) des Bauches ohne Kontrastmittel
21	5-482	34	Operative Entfernung oder Zerstörung von erkranktem Gewebe des Mastdarms (Rektum) mit Zugang über den After
22	1-631	31	Untersuchung der Speiseröhre und des Magens durch eine Spiegelung
22	8-153	31	Behandlung durch gezieltes Einstechen einer Nadel in die Bauchhöhle mit anschließender Gabe oder Entnahme von Substanzen, z.B. Flüssigkeit
24	1-442	28	Entnahme einer Gewebeprobe (Biopsie) aus der Leber, den Gallengängen bzw. der Bauchspeicheldrüse durch die Haut mit Steuerung durch bildgebende Verfahren, z.B. Ultraschall
25	3-800	27	Kernspintomographie (MRT) des Schädels ohne Kontrastmittel

B-2.7.2 Weitere Kompetenzprozeduren

keine Angaben

B-2.8 Ambulante Behandlungsmöglichkeiten

Nr:	Art der Ambulanz:	Bezeichnung der Ambulanz:	Nr. / Leistung:	Kommentar / Erläuterung:
AM08	Notfallambulanz (24h)			
AM07	Privatambulanz			
AM11	Vor- und nachstationäre Leistungen nach § 115a SGB V			

B-2.9 Ambulante Operationen nach § 115b SGB V

Rang	OPS-Ziffer (4-stellig):	Anzahl:	Umgangssprachliche Bezeichnung:
1	1-444	<= 5	Entnahme einer Gewebeprobe (Biopsie) aus dem unteren Verdauungstrakt bei einer Spiegelung
1	1-650	<= 5	Untersuchung des Dickdarms durch eine Spiegelung – Koloskopie

B-2.10 Zulassung zum Durchgangs-Arztverfahren der Berufsgenossenschaft

trifft nicht zu / entfällt

B-2.11 Apparative Ausstattung

Nr.	Vorhandene Geräte:	Umgangssprachliche Bezeichnung:	24h:	Kommentar / Erläuterung:
AA58	24h-Blutdruck-Messung			
AA60	24h-pH-Metrie	pH-Wertmessung des Magens		
AA63	72h-Blutzucker-Messung			
AA03	Belastungs-EKG/ Ergometrie	Belastungstest mit Herzstrommessung		
AA39	Bronchoskop	Gerät zur Luftröhren- und Bronchienspiegelung	Ja	
AA40	Defibrillator	Gerät zur Behandlung von lebensbedrohlichen Herzrhythmusstörungen	Ja	
AA12	Endoskop	Gerät zur Magen-Darm- Spiegelung	Ja	
AA46	Endoskopisch-retrograde- Cholangio- Pankreaticograph (ERCP)	Spiegelgerät zur Darstellung der Gallen- und Bauchspeicheldrüsengänge mittels Röntgenkontrastmittel		
AA45	Endosonographiegerät	Ultraschalldiagnostik im Körperinneren	Ja	
AA35	Gerät zur analen Sphinktermanometrie	Afterdruckmessgerät		
AA36	Gerät zur Argon-Plasma- Koagulation	Blutstillung und Gewebeerödung mittels Argon-Plasma	Ja	
AA50	Kapselendoskop	Verschluckbares Spiegelgerät zur Darmspiegelung		
AA25	Oszillographie	Erfassung von Volumen- schwankungen der Extremitätenabschnitte		
AA64	Petrophagen-Extraktor	Steinlausentferner		
AA27	Röntgengerät/ Durchleuchtungsgerät (z.B. C-Bogen)		Ja	
AA29	Sonographiegerät/ Dopplersonographiegerät	Ultraschallgerät/mit Nutzung des Dopplereffekts/farbkodierter Ultraschall	Ja	

B-2.12 Personelle Ausstattung

B-2.12.1 Ärzte und Ärztinnen:

	Anzahl	Kommentar/ Erläuterung
Ärzte und Ärztinnen insgesamt (außer Belegärzte und Belegärztinnen)	14,4 Vollkräfte	

	Anzahl	Kommentar/ Erläuterung
davon Fachärzte und Fachärztinnen	5,4 Vollkräfte	
Belegärzte und Belegärztinnen (nach § 121 SGB V)	0 Personen	

Ärztliche Fachexpertise der Abteilung:

Nr.	Facharztbezeichnung:	Kommentar / Erläuterung:
AQ23	Innere Medizin	
AQ25	Innere Medizin und SP Endokrinologie Diabetologie	
AQ26	Innere Medizin und SP Gastroenterologie	einschliesslich "Gastroenterologische Onkologie" und "Medizinische Tumortherapie"
AQ31	Innere Medizin und SP Rheumatologie	

Nr.	Zusatzweiterbildung (fakultativ):	Kommentar / Erläuterung:
ZF07	Diabetologie	
ZF47	Ernährungsmedizin	
ZF38	Röntgendiagnostik	
ZF44	Sportmedizin	

B-2.12.2 Pflegepersonal:

	Anzahl	Ausbildungsdauer	Kommentar/ Erläuterung
Gesundheits- und Krankenpfleger und Gesundheits- und Krankenpflegerinnen	39,4 Vollkräfte	3 Jahre	
Gesundheits- und Kinderkrankenpfleger und Gesundheits- und Kinderkrankenpflegerinnen	0 Vollkräfte	3 Jahre	
Altenpfleger und Altenpflegerinnen	0 Vollkräfte	3 Jahre	
Pflegeassistenten und Pflegeassistentinnen	0 Vollkräfte	2 Jahre	
Krankenpflegehelfer und Krankenpflegehelferinnen	4,5 Vollkräfte	1 Jahr	
Pflegehelfer und Pflegehelferinnen	0 Vollkräfte	ab 200 Std. Basiskurs	
Entbindungspfleger und Hebammen	0 Personen	3 Jahre	

	Anzahl	Ausbildungsdauer	Kommentar/ Erläuterung
Operationstechnische Assistenten und Operationstechnische Assistentinnen	0 Vollkräfte	3 Jahre	

Pflegerische Fachexpertise der Abteilung:

Nr.	Anerkannte Fachweiterbildung/ zusätzlicher akademischer Abschluss:	Kommentar / Erläuterung:
PQ00	Endoskopie	
PQ03	Hygienefachkraft	
PQ05	Leitung von Stationen oder Funktionseinheiten	

Nr.	Zusatzqualifikation:	Kommentar / Erläuterung:
ZP04	Endoskopie/Funktionsdiagnostik	
ZP10	Mentor und Mentorin	
ZP12	Praxisanleitung	
ZP16	Wundmanagement	
ZP00	Wundpflegeexpertin	

B-2.12.3 Spezielles therapeutisches Personal:

Für die Organisationseinheit/Fachabteilung steht folgendes spezielles therapeutisches Personal zur Verfügung:

Nr.	Spezielles therapeutisches Personal:	Kommentar/ Erläuterung:
SP32	Bobath-Therapeut und Bobath-Therapeutin für Erwachsene und/oder Kinder	
SP35	Diabetologe und Diabetologin/Diabetesassistent und Diabetesassistentin/Diabetesberater und Diabetesberaterin/Diabetesbeauftragter und Diabetesbeauftragte/Wundassistent und Wundassistentin DDG/Diabetesfachkraft Wundmanagement	
SP04	Diätassistent und Diätassistentin	
SP42	Manualtherapeut und Manualtherapeutin	
SP15	Masseur/Medizinischer Bademeister und Masseurin/Medizinische Bademeisterin	

Nr.	Spezielles therapeutisches Personal:	Kommentar/ Erläuterung:
SP21	Physiotherapeut und Physiotherapeutin	
SP25	Sozialarbeiter und Sozialarbeiterin	
SP26	Sozialpädagoge und Sozialpädagogin	

B-3 Fachabteilung Klinik für Orthopädische Chirurgie und Unfallchirurgie

B-3.1 Name der Organisationseinheit/Fachabteilung

Klinik für Orthopädische Chirurgie und Unfallchirurgie

Art der Abteilung:

Hauptabteilung

Fachabteilungsschlüssel:

1600

Hausanschrift:

Urseler Straße 33

61348 Bad Homburg

Telefon:

06172 / 14 - 3101

Fax:

06172 / 14 - 2180

E-Mail:

hans-juergen.@hochtaunus-kliniken.de

Internet:

<http://www.hochtaunus-kliniken.de>

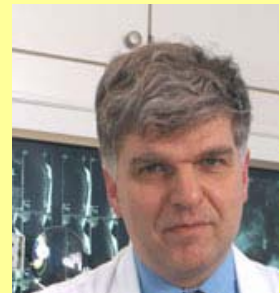

Chefärztinnen/-ärzte:

Titel:	Name, Vorname:	Funktion:	Tel. Nr., Email:	Sekretariat:	Belegarzt / KH-Arzt:
Prof. Dr. med.	Kock, Hans-Jürgen	Chefarzt	06172 - 143101 hans-juergen-kock@hochtaunus-kliniken.de	06172 - 143101 Frau Kumpf	KH-Arzt

B-3.2 Versorgungsschwerpunkte

Das Behandlungsspektrum und die Schwerpunkte der Klinik für Orthopädische Chirurgie und Unfallchirurgie, in der wir auf zwei Stationen derzeit pro Jahr etwa 2.400 Patienten stationär betreuen, umfassen derzeit gut 2.000 größere operative Eingriffe jährlich. Zur Klinik gehört auch die Notfall- und Unfallambulanz, die im Jahr von mehr als 22.000 Patienten aufgesucht wird. Außerdem betreuen wir als von den gewerblichen Berufsgenossenschaften zugelassene Unfallklinik im Jahr ca. 1.900 Arbeits- und Schulunfälle. Für die Überwachung und Therapie nach größeren Operationen oder Unfällen stehen 10 Betten auf der interdisziplinären operativen Intensivstation zur Verfügung.

Orthopädische Chirurgie

Neben zahlreichen Eingriffen an schmerzhaften Kniegelenken (arthroskopische Operationen) ist die Implantation von Knieprothesen bei fortgeschrittenem Kniegelenksverschleiß ebenso wie die Umstellungsosteotomie im Kniebereich ein fester Bestandteil unseres therapeutischen

Angebotes. Auch Austauschoperationen gelockerter **Knie- und Hüftprothesen** werden in unserer Klinik durchgeführt und individuell auf die Erfordernisse des Patienten abgestimmt (z.B. mit oder ohne Knochenzement, unter Einsatz der Eigenblutspende bzw. eines Cell-Savers).

Diagnostik und Therapie von Erkrankungen der großen Gelenke werden zumeist nach vorheriger nichtinvasiver Diagnostik durch Ultraschall und Kernspintomographie durchgeführt. Therapeutisch stehen **minimal - invasive Eingriffe** an Knie- und Schultergelenk sowie am oberen Sprunggelenk und Ellenbogengelenk im Vordergrund. In besonderen Fällen können auch Spiegelungen des Hüftgelenkes durchgeführt werden.

Die Versorgung von Patienten mit Hüft-, Schulter- und Kniegelenksverschleiß erfolgt individuell. Das heißt, je nach Alter und Ausprägung der Hüftgelenksarthrose kommen Totalendoprothesen (mit und ohne Knochenzement) aber auch minimal - invasive und navigierte Operationsverfahren zum Einsatz. Seit Jahren werden auch spezielle Knieprothesen für Frauen und mediale **Knieschlittenprothesen** vom Typ Oxford III mit sehr gutem Erfolg implantiert.

Wirbelsäulen Chirurgie

In der Wirbelsäulen Chirurgie werden alle akuten Wirbelerkrankungen, die einer operativen Versorgung bedürfen, zunächst über den dorsalen Zugang mittels Fixateur interne primär versorgt und dann sekundär durch ventrale, minimal invasive Stabilisationsverfahren ergänzt. Bei Nervenschäden und Querschnittsverletzungen erfolgt die operative Versorgung in Zusammenarbeit mit versierten Neurochirurgen oder in Abstimmung mit überregionalen Querschnittszentren. In der



Unfallversorgung und bei speziellen Indikationen werden Wirbelbrüche durch die alleinige **Kyphoplastie** mit speziellen Calciumphosphatzementen oder durch die Kombination minimal-invasiver Verfahren mit augmentierenden Verfahren versorgt.

Sporttraumatologie

Die zahlreichen Verletzungen bei traditionellen Individual- und modernen Trendsportarten stellen einen großen Bereich in unserem Behandlungsspektrum dar, der in den letzten Jahren zunehmend an Bedeutung gewinnt.

Hier gehen die Behandlungsmethoden über die Versorgung akuter und chronischer Sehnen- und Bandverletzungen an Schulter-, Knie- und Sprunggelenken den Schwerpunkt unserer Arbeit, dar, wobei die modernsten Therapieverfahren (z. B. Transfix-Ersatz des vorderen Kreuzbandes).

Hand- und Fusschirurgie

Auch Zehen- und Vorfuss- sowie Hammerzehenkorrekturen mit allen modernen Operationsvarianten bis hin zur Chevron- und Scarf - Osteotomie gehören zu unserem Operationsspektrum.

Das operative Therapiekonzept am unteren und oberen Sprunggelenk sieht neben arthroskopischen Verfahren auch alle Formen von Bandplastiken vor.

Unfall- und Wiederherstellungschirurgie mit Alterstraumatologie

Einer der Hauptaufgabenbereiche der Unfallchirurgischen Klinik liegt traditionell in der Erkennung und Behandlung frischer Frakturen (Brüche) und Verrenkungen an den Gelenken, den langen Röhrenknochen und an der Wirbelsäule. Hierfür stehen uns alle konservativen und modernen operativen Verfahren zur Verfügung, die je nach Art und Schwere der Verletzung zur Anwendung kommen.

Bei **Frakturen des Schenkelhalses** kommen in der Alterstraumatologie nur der prothetische Gelenkersatz als sinnvolle Behandlungsmethode, bei älteren Patienten auch der Versuch des gelenkerhaltenden Eingriffes mit Proximalen Femurnägeln (PFN) sowie mit Schrauben/Platten-Kombinationen in Frage.

Ein Teil der **Oberarmkopfrühe** kann konservativ mit frühfunktioneller Krankengymnastik zur Ausheilung gebracht werden, jedoch werden auch gute Resultate mit winkelstabilen Implantaten (Nägeln oder Platten) erzielt. Brühe der Speiche in Handgelenksnähe, die sog. **Radiusfrakturen**, wurden früher in der Regel konservativ behandelt.

Jetzt werden ca. 70 – 80 % dieser Brühe offen reponiert und stabilisiert. Bei geeigneten Patienten kann dies in einem ambulanten Eingriff durchgeführt werden. Auch die Operationen bei Verletzungen der Mittelhand und der Finger sowie der Metallentfernungen werden regelmäßig ambulant durchgeführt.

Die Implantationen von **Hüftprothesen bei der Schenkelhalsfraktur** ist ein täglich ausgeführter Routine-Eingriff. Hüftgelenksprothesen bei Coxarthrose oder als Austauschoperation werden selbstverständlich auch an unserer Klinik in großer Zahl durchgeführt und individuell auf die Erfordernisse des Patienten abgestimmt, z.B. mit und ohne Knochenzement, unter Einsatz der Eigenblutspende bzw. eines Cellsavers.

Ein weiteres Spezialgebiet in der Unfallchirurgischen Klinik ist die Behandlung von Wirbelkörperbrüchen bei Osteoporose mit der neuen Behandlungsmethode der **Kyphoplastie (=Aufrichtung der Wirbelbrühe mit Ballons und Auffüllung mit Knochenzement)**. Es werden in Zusammenarbeit mit renommierten Neurochirurgen aber auch sämtliche gängigen operativen Verfahren an der traumatisch oder degenerativ veränderten Wirbelsäule durchgeführt.

Kindertraumatologie

Last not least stellt die Behandlung von Knochenbrüchen vor allen der oberen Extremitäten bei **Kindern ab dem 4. Lebensjahr** seit vielen Jahren einen Schwerpunkt der Klinik mit

jährlich mehreren hundert konservativ und operativ behandelten Unter- und Oberarmfrakturen dar.

Physiotherapie und Nachbehandlung

Last not least ermöglicht die enge Kooperation mit dem Institut für Physiotherapie und der Abteilung für Geriatrie im Haus eine Vielzahl von individuellen Möglichkeiten der Nachbehandlung auf dem Gebiet der Physikalischen Medizin und Balneologie.

Weiterbildungsermächtigung

Die Weiterbildungsermächtigung zum „Facharzt für Allgemeinchirurgie“ liegt für die Dauer von 6 Jahren, für die Ermächtigung zum „Facharzt für Orthopädie und Unfallchirurgie“ für 4 Jahre und für die Zusatzweiterbildung „Spezielle Unfallchirurgie“ für 2 Jahre vor.

Nr.	Versorgungsschwerpunkte im Bereich Klinik für Orthopädische Chirurgie und Unfallchirurgie :	Kommentar / Erläuterung:
VC64	Ästhetische Chirurgie/Plastische Chirurgie	
VC63	Amputationschirurgie	
VC66	Arthroskopische Operationen	
VC27	Bandrekonstruktionen/Plastiken	
VC67	Chirurgische Intensivmedizin	
VR10	Computertomographie (CT), nativ	
VR12	Computertomographie (CT), Spezialverfahren	
VR11	Computertomographie (CT) mit Kontrastmittel	
VO01	Diagnostik und Therapie von Arthropathien	Knorpeltransplantationen, Gelenkspiegelungen
VO03	Diagnostik und Therapie von Deformitäten der Wirbelsäule und des Rückens	Kyphoplastie bei Osteoporose
VC31	Diagnostik und Therapie von Knochenentzündungen	
VO06	Diagnostik und Therapie von Krankheiten der Muskeln	
VO07	Diagnostik und Therapie von Krankheiten der Synovialis und der Sehnen	
VO09	Diagnostik und Therapie von Osteopathien und Chondropathien	
VO05	Diagnostik und Therapie von sonstigen Krankheiten der Wirbelsäule und des Rückens	
VO10	Diagnostik und Therapie von sonstigen Krankheiten des Muskel-Skelett-Systems und des Bindegewebes	
VO08	Diagnostik und Therapie von sonstigen Krankheiten des Weichteilgewebes	
VC42	Diagnostik und Therapie von sonstigen Verletzungen	Ultraschall, Arthroskopien, Kernspintomographie (MRT), Computertomographie (CT)
VO04	Diagnostik und Therapie von Spondylopathien	
VO02	Diagnostik und Therapie von Systemkrankheiten des Bindegewebes	

Nr.	Versorgungsschwerpunkte im Bereich Klinik für Orthopädische Chirurgie und Unfallchirurgie :	Kommentar / Erläuterung:
VO11	Diagnostik und Therapie von Tumoren der Haltungs- und Bewegungsorgane	
VC39	Diagnostik und Therapie von Verletzungen der Hüfte und des Oberschenkels	
VC41	Diagnostik und Therapie von Verletzungen der Knöchelregion und des Fußes	
VC35	Diagnostik und Therapie von Verletzungen der Lumbosakralgegend, der Lendenwirbelsäule und des Beckens	
VC36	Diagnostik und Therapie von Verletzungen der Schulter und des Oberarmes	
VC37	Diagnostik und Therapie von Verletzungen des Ellenbogens und des Unterarmes	
VC33	Diagnostik und Therapie von Verletzungen des Halses	
VC38	Diagnostik und Therapie von Verletzungen des Handgelenkes und der Hand	
VC40	Diagnostik und Therapie von Verletzungen des Knies und des Unterschenkels	
VC32	Diagnostik und Therapie von Verletzungen des Kopfes	
VC34	Diagnostik und Therapie von Verletzungen des Thorax	
VO14	Endoprothetik	
VR08	Fluoroskopie/Durchleuchtung als selbständige Leistung	
VO15	Fußchirurgie	
VC28	Gelenkersatzverfahren/ Endo-Prothetik	
VO16	Handchirurgie	
VR41	Interventionelle Radiologie	
VR25	Knochendichtemessung (alle Verfahren)	
VR01	Konventionelle Röntgenaufnahmen	
VR22	Magnetresonanztomographie (MRT), nativ	
VR23	Magnetresonanztomographie (MRT) mit Kontrastmittel	
VC26	Metall-/ Fremdkörperentfernungen	
VR02	Native Sonographie	
VC57	Plastisch-rekonstruktive Eingriffe	
VO19	Schulterchirurgie	
VC30	Septische Knochenchirurgie	
VC58	Spezialsprechstunde	
VO13	Spezialsprechstunde	Kindliche Frakturen und Sportverletzungen
VO20	Sportmedizin/Sporttraumatologie	
VR18	Szintigraphie	
VR44	Teleradiologie	
VC65	Wirbelsäulenchirurgie	

B-3.3 Medizinisch-pflegerische Leistungsangebote

Nr.	Medizinisch-pflegerisches Leistungsangebot:	Kommentar / Erläuterung:
MP03	Angehörigenbetreuung/ -beratung/ -seminare	
MP04	Atemgymnastik	
MP06	Basale Stimulation	
MP07	Beratung/ Betreuung durch Sozialarbeiter	
MP08	Berufsberatung/ Rehabilitationsberatung	
MP09	Besondere Formen/ Konzepte der Betreuung von Sterbenden	Ehrenamtliche Sterbebegleitung
MP10	Bewegungsbad/ Wassergymnastik	
MP11	Bewegungstherapie	
MP12	Bobath-Therapie	
MP13	Diabetiker-Schulung	
MP14	Diät- und Ernährungsberatung	
MP15	Entlassungsmanagement	
MP18	Fußreflexzonenmassage	
MP24	Lymphdrainage	
MP25	Massage	
MP26	Medizinische Fußpflege	
MP31	Physikalische Therapie	
MP32	Physiotherapie/ Krankengymnastik	
MP34	Psychologisches/ psychotherapeutisches Leistungsangebot/ Psychosozialdienst	über Konsil
MP35	Rückenschule/ Haltungsschulung	
MP47	Versorgung mit Hilfsmitteln/ Orthopädietechnik	
MP48	Wärme- u. Kälteanwendungen	
MP49	Wirbelsäulengymnastik	
MP51	Wundmanagement	
MP52	Zusammenarbeit mit/ Kontakt zu Selbsthilfegruppen	

B-3.4 Nicht-medizinische Serviceangebote

Nr.	Serviceangebot:	Kommentar / Erläuterung:
SA22	Bibliothek	Literatur kann über die "Grünen Damen" bezogen werden

Nr.	Serviceangebot:	Kommentar / Erläuterung:
SA03	Ein-Bett-Zimmer mit eigener Nasszelle	Wahlleistung Unterkunft
SA13	Elektrisch verstellbare Betten	Bei Inanspruchnahme der Wahlleistung Unterkunft (Belegung auf Station B2) oder bei Inanspruchnahme der Wahlleistung "Komfortzimmer"
SA24	Faxempfang für Patienten	a) zentral über die Pforte der Klinik; b) bei Inanspruchnahme der Wahlleistung "Komfortzimmer"
SA14	Fernsehgerät am Bett/ im Zimmer	
SA20	Frei wählbare Essenszusammenstellung (Komponentenwahl)	
SA15	Internetanschluss am Bett/ im Zimmer	Bei Inanspruchnahme der Wahlleistung Unterkunft, Belegung auf Station B2, analoger Anschluss, Voranmeldung
SA21	Kostenlose Getränkebereitstellung (Mineralwasser)	
SA16	Kühlschrank	Bei Inanspruchnahme der Wahlleistung "Komfortzimmer"
SA32	Maniküre/ Pediküre	Kann kostenpflichtig arrangiert werden
SA06	Rollstuhlgerechte Nasszellen	
SA17	Rundfunkempfang am Bett	Bei Inanspruchnahme der Wahlleistung "Komfortzimmer"
SA37	Spielplatz	Auf dem Klinikgelände
SA18	Telefon	
SA09	Unterbringung Begleitperson	a) wenn med. notwendig: ggfs. Kostenübernahme durch Krankenversicherung; wenn med. nicht notwendig: Wahlleistung
SA19	Wertfach/ Tresor am Bett/ im Zimmer	Bei Inanspruchnahme der Wahlleistung Unterkunft (Belegung auf Station B2) oder bei Inanspruchnahme der Wahlleistung "Komfortzimmer"
SA11	Zwei-Bett-Zimmer mit eigener Nasszelle	Wahlleistung Unterkunft

B-3.5 Fallzahlen der Organisationseinheit / Fachabteilung

Vollstationäre Fallzahl:

1907

B-3.6 Diagnosen nach ICD

B-3.6.1 Hauptdiagnosen nach ICD

Rang	ICD-10-Ziffer* (3-stellig):	Fallzahl:	Umgangssprachliche Bezeichnung:
1	S82	154	Knochenbruch des Unterschenkels, einschließlich des oberen Sprunggelenkes
2	S72	140	Knochenbruch des Oberschenkels
3	M23	135	Schädigung von Bändern bzw. Knorpeln des Kniegelenkes
4	M17	124	Gelenkverschleiß (Arthrose) des Kniegelenkes
5	S52	116	Knochenbruch des Unterarmes

Rang	ICD-10-Ziffer* (3-stellig):	Fallzahl:	Umgangssprachliche Bezeichnung:
6	S06	113	Verletzung des Schädelinneren
7	S42	105	Knochenbruch im Bereich der Schulter bzw. des Oberarms
8	M16	102	Gelenkverschleiß (Arthrose) des Hüftgelenkes
9	M20	79	Nicht angeborene Verformungen von Fingern bzw. Zehen
10	S32	70	Knochenbruch der Lendenwirbelsäule bzw. des Beckens
11	S83	61	Verrenkung, Verstauchung oder Zerrung des Kniegelenkes bzw. seiner Bänder
12	M75	56	Schulterverletzung
13	S22	53	Knochenbruch der Rippe(n), des Brustbeins bzw. der Brustwirbelsäule
14	M94	44	Sonstige Knorpelkrankheit
15	T84	26	Komplikationen durch künstliche Gelenke, Metallteile oder durch Verpflanzung von Gewebe in Knochen, Sehnen, Muskeln bzw. Gelenken
16	M51	25	Sonstiger Bandscheibenschaden
17	M80	21	Knochenbruch bei normaler Belastung aufgrund einer Verminderung der Knochendichte - Osteoporose
18	S43	20	Verrenkung, Verstauchung oder Zerrung von Gelenken bzw. Bändern des Schultergürtels
19	M43	18	Sonstige Verformung der Wirbelsäule bzw. des Rückens
19	M47	18	Gelenkverschleiß (Arthrose) der Wirbelsäule
21	M48	17	Sonstige Krankheit der Wirbelsäule
22	M54	16	Rückenschmerzen
22	S00	16	Oberflächliche Verletzung des Kopfes
24	S02	14	Knochenbruch des Schädels bzw. der Gesichtsschädelknochen
24	S27	14	Verletzung sonstiger bzw. vom Arzt nicht näher bezeichneter Organe im Brustkorb

* Hauptdiagnose gemäß der jeweils geltenden Fassung der Deutschen Kodierrichtlinien

B-3.6.2 Weitere Kompetenzdiagnosen

keine Angaben

B-3.7 Prozeduren nach OPS

B-3.7.1 Durchgeführte Prozeduren nach OPS

Rang	OPS-301 Ziffer (4-stellig):	Anzahl:	Umgangssprachliche Bezeichnung:
1	5-812	315	Operation am Gelenknorpel bzw. an den knorpeligen Zwischenscheiben (Menisken) durch eine Spiegelung
2	5-790	214	Einrichten (Reposition) eines Knochenbruchs oder einer Ablösung der Wachstumsfuge und Befestigung der Knochenteile mit Hilfsmitteln wie Schrauben oder Platten von außen
3	5-820	212	Operatives Einsetzen eines künstlichen Hüftgelenks

Rang	OPS-301 Ziffer (4-stellig):	Anzahl:	Umgangssprachliche Bezeichnung:
4	5-787	168	Entfernung von Hilfsmitteln, die zur Befestigung von Knochenteilen z.B. bei Brüchen verwendet wurden
5	5-794	165	Operatives Einrichten (Reposition) eines mehrfachen Bruchs im Gelenkbereich eines langen Röhrenknochens und Befestigung der Knochenteile mit Hilfsmitteln wie Schrauben oder Platten
6	5-788	157	Operation an den Fußknochen
7	5-793	127	Operatives Einrichten (Reposition) eines einfachen Bruchs im Gelenkbereich eines langen Röhrenknochens
8	5-822	122	Operatives Einsetzen eines künstlichen Kniegelenks
9	3-200	121	Computertomographie (CT) des Schädels ohne Kontrastmittel
10	8-800	115	Übertragung (Transfusion) von Blut, roten Blutkörperchen bzw. Blutplättchen eines Spenders auf einen Empfänger
11	5-810	106	Erneute Operation eines Gelenks durch eine Spiegelung
12	5-032	102	Operativer Zugang zur Lendenwirbelsäule, zum Kreuzbein bzw. zum Steißbein
13	5-831	90	Operative Entfernung von erkranktem Bandscheibengewebe
14	5-835	88	Operative Befestigung von Knochen der Wirbelsäule mit Hilfsmitteln wie Schrauben oder Platten
15	5-839	80	Sonstige Operation an der Wirbelsäule
16	5-800	74	Erneute operative Begutachtung und Behandlung nach einer Gelenkoperation
17	3-203	62	Computertomographie (CT) der Wirbelsäule und des Rückenmarks ohne Kontrastmittel
18	5-832	57	Operative Entfernung von erkranktem Knochen- bzw. Gelenkgewebe der Wirbelsäule
19	5-814	56	Wiederherstellende Operation an Sehnen bzw. Bändern des Schultergelenks durch eine Spiegelung
20	3-802	53	Kernspintomographie (MRT) von Wirbelsäule und Rückenmark ohne Kontrastmittel
21	5-836	51	Operative Versteifung der Wirbelsäule - Spondylodese
21	5-893	51	Operative Entfernung von abgestorbenem Gewebe im Bereich einer Wunde bzw. von erkranktem Gewebe an Haut oder Unterhaut
23	5-813	49	Wiederherstellende Operation an Sehnen bzw. Bändern im Kniegelenk durch eine Spiegelung
24	3-205	47	Computertomographie (CT) des Muskel-Skelettsystems ohne Kontrastmittel
25	3-206	46	Computertomographie (CT) des Beckens ohne Kontrastmittel

B-3.7.2 Weitere Kompetenzprozeduren

keine Angaben

B-3.8 Ambulante Behandlungsmöglichkeiten

Nr:	Art der Ambulanz:	Bezeichnung der Ambulanz:	Nr. / Leistung:	Kommentar / Erläuterung:
AM09	D-Arzt- /Berufsgenossenschaftliche Ambulanz			
AM08	Notfallambulanz (24h)			
AM07	Privatambulanz			
AM11	Vor- und nachstationäre Leistungen nach § 115a SGB V			

B-3.9 Ambulante Operationen nach § 115b SGB V

Rang	OPS-Ziffer (4-stellig):	Anzahl:	Umgangssprachliche Bezeichnung:
1	5-787	42	Entfernung von Hilfsmitteln, die zur Befestigung von Knochenteilen z.B. bei Brüchen verwendet wurden
2	5-790	17	Einrichten (Reposition) eines Knochenbruchs oder einer Ablösung der Wachstumsfuge und Befestigung der Knochenteile mit Hilfsmitteln wie Schrauben oder Platten von außen
3	1-697	<= 5	Untersuchung eines Gelenks durch eine Spiegelung
3	5-056	<= 5	Operation zur Lösung von Verwachsungen um einen Nerv bzw. zur Druckentlastung des Nervs oder zur Aufhebung der Nervenfunktion
3	5-216	<= 5	Operatives Einrichten (Reposition) eines Nasenbruchs
3	5-793	<= 5	Operatives Einrichten (Reposition) eines einfachen Bruchs im Gelenkbereich eines langen Röhrenknochens
3	5-795	<= 5	Operatives Einrichten (Reposition) eines einfachen Bruchs an kleinen Knochen
3	5-810	<= 5	Erneute Operation eines Gelenks durch eine Spiegelung
3	5-812	<= 5	Operation am Gelenkknorpel bzw. an den knorpeligen Zwischenscheiben (Menisken) durch eine Spiegelung
3	8-200	<= 5	Nichtoperatives Einrichten (Reposition) eines Bruchs ohne operative Befestigung der Knochenteile mit Hilfsmitteln wie Schrauben oder Platten

B-3.10 Zulassung zum Durchgangs-Arztverfahren der Berufsgenossenschaft

Arzt oder Ärztin mit ambulanter D-Arzt-Zulassung vorhanden:

Ja

stationäre BG-Zulassung:

Ja

B-3.11 Apparative Ausstattung

Nr.	Vorhandene Geräte:	Umgangssprachliche Bezeichnung:	24h:	Kommentar / Erläuterung:
AA37	Arthroskop	Gelenksspiegelung		
AA38	Beatmungsgeräte/CPAP-Geräte	Maskenbeatmungsgerät mit dauerhaft positivem Beatmungsdruck	Ja	
AA08	Computertomograph (CT)	Schichtbildverfahren im Querschnitt mittels Röntgenstrahlen	Ja	
AA36	Gerät zur Argon-Plasma-Koagulation	Blutstillung und Gewebeverödung mittels Argon-Plasma	Ja	
AA22	Magnetresonanztomograph (MRT)	Schnittbildverfahren mittels starker Magnetfelder und elektromagnetischer Wechselfelder	Ja	
AA00	Sonographie		Ja	

B-3.12 Personelle Ausstattung

B-3.12.1 Ärzte und Ärztinnen:

	Anzahl	Kommentar/ Erläuterung
Ärzte und Ärztinnen insgesamt (außer Belegärzte und Belegärztinnen)	8,5 Vollkräfte	
davon Fachärzte und Fachärztinnen	4,5 Vollkräfte	
Belegärzte und Belegärztinnen (nach § 121 SGB V)	0 Personen	

Ärztliche Fachexpertise der Abteilung:

Nr.	Facharztbezeichnung:	Kommentar / Erläuterung:
AQ06	Allgemeine Chirurgie	
AQ61	Orthopädie	
AQ10	Orthopädie und Unfallchirurgie	
AQ54	Radiologie	
AQ62	Unfallchirurgie	

Nr.	Zusatzweiterbildung (fakultativ):	Kommentar / Erläuterung:
ZF15	Intensivmedizin	
ZF23	Magnetresonanztomographie	

Nr.	Zusatzweiterbildung (fakultativ):	Kommentar / Erläuterung:
ZF28	Notfallmedizin	
ZF32	Physikalische Therapie und Balneotherapie	
ZF38	Röntgendiagnostik	
ZF43	Spezielle Unfallchirurgie	
ZF44	Sportmedizin	

B-3.12.2 Pflegepersonal:

	Anzahl	Ausbildungsdauer	Kommentar/ Erläuterung
Gesundheits- und Krankenpfleger und Gesundheits- und Krankenpflegerinnen	44,2 Vollkräfte	3 Jahre	
Gesundheits- und Kinderkrankenpfleger und Gesundheits- und Kinderkrankenpflegerinnen	0 Vollkräfte	3 Jahre	
Altenpfleger und Altenpflegerinnen	0 Vollkräfte	3 Jahre	
Pflegeassistenten und Pflegeassistentinnen	0 Vollkräfte	2 Jahre	
Krankenpflegehelfer und Krankenpflegehelferinnen	4,5 Vollkräfte	1 Jahr	
Pflegehelfer und Pflegehelferinnen	0,8 Vollkräfte	ab 200 Std. Basiskurs	
Entbindungspfleger und Hebammen	0 Personen	3 Jahre	
Operationstechnische Assistenten und Operationstechnische Assistentinnen	1 Vollkräfte	3 Jahre	

Pflegerische Fachexpertise der Abteilung:

Nr.	Anerkannte Fachweiterbildung/ zusätzlicher akademischer Abschluss:	Kommentar / Erläuterung:
PQ03	Hygienefachkraft	
PQ05	Leitung von Stationen oder Funktionseinheiten	
PQ08	Operationsdienst	

Nr.	Zusatzqualifikation:	Kommentar / Erläuterung:
ZP05	Entlassungsmanagement	
ZP12	Praxisanleitung	
ZP16	Wundmanagement	

B-3.12.3 Spezielles therapeutisches Personal:

Für die Organisationseinheit/Fachabteilung steht folgendes spezielles therapeutisches Personal zur Verfügung:

Nr.	Spezielles therapeutisches Personal:	Kommentar/ Erläuterung:
SP02	Arzthelfer und Arzthelferin	
SP32	Bobath-Therapeut und Bobath-Therapeutin für Erwachsene und/oder Kinder	
SP00	Case - Manager	
SP35	Diabetologe und Diabetologin/Diabetesassistent und Diabetesassistentin/Diabetesberater und Diabetesberaterin/Diabetesbeauftragter und Diabetesbeauftragte/Wundassistent und Wundassistentin DDG/Diabetesfachkraft Wundmanagement	
SP04	Diätassistent und Diätassistentin	
SP42	Manualtherapeut und Manualtherapeutin	
SP15	Masseur/Medizinischer Bademeister und Masseurin/Medizinische Bademeisterin	
SP21	Physiotherapeut und Physiotherapeutin	
SP25	Sozialarbeiter und Sozialarbeiterin	
SP26	Sozialpädagoge und Sozialpädagogin	
SP28	Wundmanager und Wundmanagerin/Wundberater und Wundberaterin/Wundexperte und Wundexpertin/Wundbeauftragter und Wundbeauftragte	

B-4 Fachabteilung Klinik für Allgemein-, Viszeral-, Gefäß- und Thoraxchirurgie- Zentrum für minimal-invasive Chirurgie

B-4.1 Name der Organisationseinheit/Fachabteilung

Klinik für Allgemein-, Viszeral-, Gefäß- und Thoraxchirurgie- Zentrum für minimal-invasive Chirurgie

Art der Abteilung:

Hauptabteilung

Fachabteilungsschlüssel:

1500

Hausanschrift:

Urseler Straße 33

61348 Bad Homburg

Telefon:

06172 / 143131

Fax:

06172 / 144646

E-Mail:

joerg.hoeer@hochtaunus-kliniken.de

Internet:

<http://www.hochtaunus-kliniken.de>



Chefärztinnen/-ärzte:

Titel:	Name, Vorname:	Funktion:	Tel. Nr., Email:	Sekretariat:	Belegarzt / KH-Arzt:
Priv.Doz.Dr. med.	Höer, Jörg	Chefarzt	06172 - 143131 joerg.hoeer@hochtaunus-kliniken.de	06172 - 143131 Frau Berthauer	KH-Arzt

B-4.2 Versorgungsschwerpunkte

Die Chirurgische Klinik behandelt schwerpunktmäßig Patienten mit Erkrankungen der gesamten Allgemein- und Viszeralchirurgie (Eingriffe an den Bauchorganen), daneben aber auch zunehmend Patienten mit gefäß- und thoraxchirurgischen Krankheitsbildern.

Zentrum für minimal- invasive Chirurgie

Mehr als 60% aller Operationen im Bauch- und Brustraum werden ohne große Schnitte in **minimal - invasiver Operationstechnik** („Schlüssellochchirurgie“) durchgeführt:

Darmeingriffe: Entzündliche Darmerkrankungen, Divertikulitis und Tumoren des Dick- und Enddarmes, Blinddarmentfernung

Magen: Entfernung gutartiger Magentumoren

Speiseröhre: Entfernung gutartiger Tumoren und Abtragen von Ausstülpungen („Divertikel“), Eingriffe bei Achalasie („Myotomie“)
Antirefluxchirurgie des Magens und der Speiseröhre bei Sodbrennen
Versorgung von Zwerchfellbrüchen

Leisten- und Bauchwandbrüche: Die Versorgung von Leistenbrüchen erfolgt individuell, d.h. je nach Alter und Bruchform kommen offene (Repair, Shouldice, Rutkow oder Lichtenstein), aber auch minimal - invasive Verfahren (TEP TAPP) zum Einsatz. Auch Bauchwandbrüche werden überwiegend in minimal - invasiv, d.h. in „Schlüssellochtechnik“, versorgt. Dabei werden Kunststoffnetze mit optimaler Bioverträglichkeit verwendet



Gallenblase und Leber: Die Gallenblasenchirurgie und Entfernung von Lebertumoren und – zysten sowie die gezielte Entnahme von Gewebeproben an der Leber
Milz: Milzerhaltende und –entfernende Operationen bei Blutkrankheiten und Zysten
Nebenniere: Chirurgie der Nebenniere bei hormon- und nicht hormonproduzierenden Tumoren
Lunge: Entfernung von Rundherden, Entnahme von Gewebeproben und Abtragen von Lungenbläschen beim Lungenkollaps („Pneumothorax“).

Tumortherapie

Die Chirurgie von bösartigen Tumorerkrankungen („Onkologische Chirurgie“) umfasst die Therapie von Tumoren des Verdauungstraktes, der endokrinen Organe und der Weichteile. Vorgehensweise und Nachbehandlung werden immer in einer interdisziplinären Tumorkonferenz nach den modernsten Gesichtspunkten der Tumortherapie für jeden Patienten individuell festgelegt:

Dick- und Enddarmkrebs („Kolorektale Chirurgie“): Schwerpunkt der Abteilung ist die minimal - invasive oder konventionelle operative Behandlung von Dickdarmtumoren. Eine Spezialität ist die potenz- und nervenerhaltende Rektum- oder Enddarm- chirurgie; ferner behandeln wir Leber- und Lungenmetastasen des kolorektalen Karzinoms

Magenkrebs: Die operative Behandlung des Magenkrebses ist ein besonderer Schwerpunkt unserer Abteilung.

Bauchspeicheldrüsenkrebs sowie Entzündungen der Bauchspeicheldrüse werden operativ behandelt; eine spezielle Technik in der Ableitung von Galle und Bauchspeichel sowie die medikamentöse Ausschaltung der exokrinen Pankreassekretion führen zu einer drastischen Senkung der Komplikationsrate und erleichtern den postoperativen Verlauf der Patienten.

Leber: Chirurgische Eingriffe an der Leber erfolgen beim Leberkrebs, besonders aber bei Metastasen anderer Tumoren, vor allem des Dick- und Enddarmkrebses. Nicht entfernbare Tumoren können verköcht werden („Radiofrequenzablation“)

Modernste OP-Techniken unter Einsatz von Hightech-Geräten (Argon - Beamer, LigaSure)

führen zu einem geringen Operationstrauma und Blutverlust.

Endokrine Chirurgie

Schilddrüse: Es wird eine form- und funktionsgerechte Schilddrüsenchirurgie unter strengen ästhetischen Gesichtspunkten durchgeführt, ferner Operationen bei Erkrankungen der Nebenschilddrüsen. Bei gutartigen Veränderungen mit Über- oder Unterfunktion werden gesunde Anteile der Schilddrüse erhalten, beim Schilddrüsenkrebs wird die gesamte Schilddrüse entfernt. Bei allen Eingriffen wird ein intraoperatives Neuromonitoring des Nervus recurrens („Stimmbandnerv“) vorgenommen. Minimal invasive videoassistierte Operationen (Hautschnitt 1,5 cm) führen zu besseren kosmetischen Ergebnissen und weniger postoperativen Schmerzen.

Nebenniere, Bauchspeicheldrüse: videoendoskopische, minimalinvasive Operationen bei hormon- und nicht hormonproduzierenden Tumoren

Gefäßchirurgie

Operationen an der Bauchaorta und den Arm-, Becken- und Beinarterien, stadienadaptierte Eingriffe bei Krampfadern („Varizen“).

Portimplantationen

Shuntchirurgie: Anlage und Korrektur von Dialysezustromen.

Schrittmacherimplantation und Defibrillatoren: in Zusammenarbeit mit der kardiologischen Abteilung unseres Hauses erfolgt die Implantation von Schrittmachern und Defibrillatoren bedarfsgerecht nach den modernsten Gesichtspunkten der Schrittmachertechnologie.

Thoraxchirurgie

Eingriffe bei gut- und bösartigen Veränderungen des Brustraumes, Therapie des Lungenkollapses („Pneumothorax“),

Bei zahlreichen Erkrankungen ist ein minimal - invasives Vorgehen möglich (VATS – Videoassistierte Thoraxchirurgie).

Besondere Versorgungsschwerpunkte der Fachabteilung:

Minimal - invasive Dick- und Enddarmchirurgie

Potenzserhaltende Enddarmchirurgie

Schilddrüsenchirurgie

Chirurgische Eingriffe an der Bauchspeicheldrüse und an der Leber

Onkologische Chirurgie

Weitere Leistungsangebote der Fachabteilung

Ambulante Operationen: Kleinere Eingriffe können in der Regel ambulant durchgeführt werden. Dazu gehören Operationen beim Leisten- und Nabelbruch, Port- und Herzschrittmacherimplantationen und Eingriffe bei Krampfadern („Varizen“).

Kinderchirurgie: Operationen bei Kindern werden ab einem Alter von 5 Jahren durchgeführt. Das Therapiespektrum umfasst Eingriffe beim Leisten- und Nabelbruch sowie Notfalleingriffe im Bauchraum, z.B. bei der Blinddarmentzündung. Ein großer Teil dieser Eingriffe wird minimal

- invasiv durchgeführt.

Proktologie: Eingriffe am After bei Fisteln, Hämorrhoiden (OP n. Longo), Abszessen und Stuhlinkontinenz, Rektozelenabtragung (S.T.A.R.R), Ultraschall der Enddarms, Sphinctermanometrie.

Wundmanagement: Die Arbeitsgruppe „Wundmanagement“ beschäftigt sich mit den neuesten Verfahren in der Therapie komplizierter und chronischer Wunden (z.B. Vakuumtherapie) und beim diabetischen Fuß.

Fast Track - Chirurgie: Alle Operationen im Bauchraum werden nach diesem modernen Behandlungskonzept vorgenommen. Das Fast – Track - Prinzip führt zu einem schnellerem Kostenaufbau, weniger postoperativen Schmerzen, verkürzter Liegedauer und vor allem zu schnellerer Rekonvaleszenz. Die Rehabilitation beginnt gleichsam schon vor der Operation; anstrengende und kraftraubende Vorbereitungen zur Operation entfallen; die Patienten können bereits abends nach der Operation wieder essen und trinken.

Weiterbildungsermächtigung

Die Weiterbildungsermächtigung zum „Facharzt für Allgemeine Chirurgie“ liegt für die Dauer von 6 Jahren, die Weiterbildungsermächtigung zum „Facharzt für Visceralchirurgie“ für die Dauer von 4 Jahren vor.

Nr.	Versorgungsschwerpunkte im Bereich Klinik für Allgemein-, Viszeral-, Gefäß- und Thoraxchirurgie-Zentrum für minimal-invasive Chirurgie :	Kommentar / Erläuterung:
VC63	Amputationschirurgie	
VC16	Aortenaneurysmachirurgie	
VC67	Chirurgische Intensivmedizin	
VC06	Defibrillatöreingriffe	
VI15	Diagnostik und Therapie von Erkrankungen der Atemwege und der Lunge	
VI14	Diagnostik und Therapie von Erkrankungen der Leber, der Galle und des Pankreas	
VI12	Diagnostik und Therapie von Erkrankungen des Darmausgangs	
VI11	Diagnostik und Therapie von Erkrankungen des Magen-Darm-Traktes	
VI16	Diagnostik und Therapie von Krankheiten der Pleura	
VI13	Diagnostik und Therapie von Krankheiten des Peritoneums	
VI18	Diagnostik und Therapie von onkologischen Erkrankungen	
VC19	Diagnostik und Therapie von venösen Erkrankungen (z.B. Thrombosen, Krampfadern) und Folgeerkrankungen (z.B. Ulcus cruris/ offenes Bein)	

Nr.	Versorgungsschwerpunkte im Bereich Klinik für Allgemein-, Viszeral-, Gefäß- und Thoraxchirurgie-Zentrum für minimal-invasive Chirurgie :	Kommentar / Erläuterung:
VR04	Duplexsonographie	
VC21	Endokrine Chirurgie	
VC18	Konservative Behandlung von arteriellen Gefäßserkrankungen	
VC23	Leber-, Gallen-, Pankreaschirurgie	
VC11	Lungenchirurgie	
VC22	Magen-Darm-Chirurgie	
VC56	Minimalinvasive endoskopische Operationen	
VC55	Minimalinvasive laparoskopische Operationen	
VC17	Offen chirurgische und endovaskuläre Behandlung von Gefäßserkrankungen	
VC13	Operationen wg. Thoraxtrauma	
VC57	Plastisch-rekonstruktive Eingriffe	
VC62	Portimplantation	
VC05	Schrittmachereingriffe	
VC14	Speiseröhrenchirurgie	
VC58	Spezialsprechstunde	
VC15	Thorakoskopische Eingriffe	
VC24	Tumorchirurgie	

B-4.3 Medizinisch-pflegerische Leistungsangebote

Nr.	Medizinisch-pflegerisches Leistungsangebot:	Kommentar / Erläuterung:
MP03	Angehörigenbetreuung/ -beratung/ -seminare	
MP04	Atemgymnastik	
MP06	Basale Stimulation	
MP07	Beratung/ Betreuung durch Sozialarbeiter	
MP09	Besondere Formen/ Konzepte der Betreuung von Sterbenden	Ehrenamtliche Sterbebegleitung / Weiterleitung Hospiz
MP11	Bewegungstherapie	
MP13	Diabetiker-Schulung	
MP14	Diät- und Ernährungsberatung	
MP15	Entlassungsmanagement	Caremanager
MP24	Lymphdrainage	
MP25	Massage	
MP26	Medizinische Fußpflege	

Nr.	Medizinisch-pflegerisches Leistungsangebot:	Kommentar / Erläuterung:
MP31	Physikalische Therapie	
MP32	Physiotherapie/ Krankengymnastik	
MP34	Psychologisches/ psychotherapeutisches Leistungsangebot/ Psychosozialdienst	über Konsil
MP37	Schmerztherapie/ -management	
MP39	Spezielle Angebote zur Anleitung und Beratung von Patienten und Angehörigen	
MP45	Stomatherapie und -beratung	
MP47	Versorgung mit Hilfsmitteln/ Orthopädietechnik	
MP48	Wärme- u. Kälteanwendungen	
MP51	Wundmanagement	
MP52	Zusammenarbeit mit/ Kontakt zu Selbsthilfegruppen	

B-4.4 Nicht-medizinische Serviceangebote

Nr.	Serviceangebot:	Kommentar / Erläuterung:
SA22	Bibliothek	Literatur kann über die "Grünen Damen" bezogen werden
SA03	Ein-Bett-Zimmer mit eigener Nasszelle	Wahlleistung Unterkunft
SA13	Elektrisch verstellbare Betten	a) bei Belegung auf Station B2 (Wahlleistung Unterkunft) b) bei Inanspruchnahme der Wahlleistung "Komfortzimmer"
SA24	Faxempfang für Patienten	a) zentral über die Pforte der Klinik; b) bei Inanspruchnahme der Wahlleistung "Komfortzimmer"
SA14	Fernsehgerät am Bett/ im Zimmer	
SA20	Frei wählbare Essenszusammenstellung (Komponentenwahl)	
SA15	Internetanschluss am Bett/ im Zimmer	In Verbindung mit der Wahlleistung Unterkunft, bei Belegung auf Station B2, analoger Anschluss (Voranmeldung)
SA21	Kostenlose Getränkebereitstellung (Mineralwasser)	
SA16	Kühlschrank	Bei Inanspruchnahme der Wahlleistung "Komfortzimmer"
SA32	Maniküre/ Pediküre	Kann kostenpflichtig arrangiert werden
SA17	Rundfunkempfang am Bett	Bei Inanspruchnahme der Wahlleistung "Komfortzimmer"
SA37	Spielplatz	Auf dem Klinikgelände
SA18	Telefon	
SA09	Unterbringung Begleitperson	a) wenn med. notwendig: ggfs. Kostenübernahme durch Krankenversicherung; b) wenn med. nicht notwendig: Wahlleistung

Nr.	Serviceangebot:	Kommentar / Erläuterung:
SA19	Wertfach/ Tresor am Bett/ im Zimmer	Bei Inanspruchnahme der Wahlleistung Unterkunft (Belegung Station B2) oder bei Inanspruchnahme der Wahlleistung "Komfortzimmer"
SA11	Zwei-Bett-Zimmer mit eigener Nasszelle	Wahlleistung Unterkunft

B-4.5 Fallzahlen der Organisationseinheit / Fachabteilung

Vollstationäre Fallzahl:

1918

B-4.6 Diagnosen nach ICD

B-4.6.1 Hauptdiagnosen nach ICD

Rang	ICD-10-Ziffer* (3-stellig):	Fallzahl:	Umgangssprachliche Bezeichnung:
1	K40	234	Leistenbruch (Hernie)
2	K80	217	Gallensteinleiden
3	K35	176	Akute Blinddarmentzündung
4	K56	92	Darmverschluss (Ileus) ohne Eingeweidebruch
5	K57	67	Krankheit des Dickdarms mit vielen kleinen Ausstülpungen der Schleimhaut - Divertikulose
6	C18	55	Dickdarmkrebs im Bereich des Grimmdarms (Kolon)
7	K52	49	Sonstige Schleimhautentzündung des Magens bzw. des Darms, nicht durch Bakterien oder andere Krankheitserreger verursacht
8	K43	45	Bauchwandbruch (Hernie)
9	K42	41	Nabelbruch (Hernie)
10	C20	36	Dickdarmkrebs im Bereich des Mastdarms - Rektumkrebs
11	E04	30	Sonstige Form einer Schilddrüsenvergrößerung ohne Überfunktion der Schilddrüse
12	L05	29	Eitrige Entzündung in der Gesäßfalte durch eingewachsene Haare - Pilonidalsinus
13	I84	25	Krampfaderartige Erweiterung der Venen im Bereich des Enddarms - Hämorrhoiden
14	K59	24	Sonstige Störung der Darmfunktion, z.B. Verstopfung oder Durchfall
15	L02	23	Abgekapselter eitriger Entzündungsherd (Abszess) in der Haut bzw. an einem oder mehreren Haaransätzen
16	I70	22	Verkalkung der Schlagadern - Arteriosklerose
16	R10	22	Bauch- bzw. Beckenschmerzen
18	K85	20	Akute Entzündung der Bauchspeicheldrüse
19	K61	19	Abgekapselter eitriger Entzündungsherd (Abszess) im Bereich des Mastdarms bzw. Afters
20	C16	17	Magenkrebs
20	K62	17	Sonstige Krankheit des Mastdarms bzw. des Afters

Rang	ICD-10-Ziffer* (3-stellig):	Fallzahl:	Umgangssprachliche Bezeichnung:
20	L89	17	Druckgeschwür - Dekubitus
23	K63	13	Sonstige Krankheit des Darms
24	L03	12	Eitrige, sich ohne klare Grenzen ausbreitende Entzündung in tiefer liegendem Gewebe - Phlegmone
25	C25	10	Bauchspeicheldrüsenkrebs

* Hauptdiagnose gemäß der jeweils geltenden Fassung der Deutschen Kodierrichtlinien

B-4.6.2 Weitere Kompetenzdiagnosen

keine Angaben

B-4.7 Prozeduren nach OPS

B-4.7.1 Durchgeführte Prozeduren nach OPS

Rang	OPS-301 Ziffer (4-stellig):	Anzahl:	Umgangssprachliche Bezeichnung:
1	1-694	585	Untersuchung des Bauchraums bzw. seiner Organe durch eine Spiegelung
2	8-930	571	Intensivmedizinische Überwachung von Atmung, Herz und Kreislauf ohne Messung des Drucks in der Lungenschlagader und im rechten Vorhof des Herzens
3	5-469	393	Sonstige Operation am Darm
4	8-831	346	Legen bzw. Wechsel eines Schlauches (Katheter), der in den großen Venen platziert ist
5	8-931	312	Intensivmedizinische Überwachung von Atmung, Herz und Kreislauf mit Messung des Drucks in der oberen Hohlvene (zentraler Venendruck)
6	5-511	265	Operative Entfernung der Gallenblase
7	5-530	261	Operativer Verschluss eines Leistenbruchs (Hernie)
7	8-800	261	Übertragung (Transfusion) von Blut, roten Blutkörperchen bzw. Blutplättchen eines Spenders auf einen Empfänger
9	5-470	177	Operative Entfernung des Blinddarms
10	8-900	165	Narkose mit Gabe des Narkosemittels über die Vene
11	5-455	140	Operative Entfernung von Teilen des Dickdarms
12	8-980	138	Behandlung auf der Intensivstation (Basisprozedur)
13	8-810	135	Übertragung (Transfusion) von Blutflüssigkeit bzw. von Anteilen der Blutflüssigkeit oder von gentechnisch hergestellten Bluteiweißen
14	3-225	97	Computertomographie (CT) des Bauches mit Kontrastmittel
15	1-654	89	Untersuchung des Mastdarms durch eine Spiegelung
16	5-541	88	Operative Eröffnung der Bauchhöhle bzw. des dahinter liegenden Gewebes
17	5-534	82	Operativer Verschluss eines Nabelbruchs (Hernie)
18	3-200	78	Computertomographie (CT) des Schädels ohne Kontrastmittel
19	8-701	75	Einführung eines Schlauches in die Luftröhre zur Beatmung - Intubation

Rang	OPS-301 Ziffer (4-stellig):	Anzahl:	Umgangssprachliche Bezeichnung:
20	5-499	74	Sonstige Operation am After
21	8-176	71	Behandlung durch Spülung des Bauchraumes bei vorhandener Flüssigkeitsableitung und vorübergehendem Verschluss der Bauchdecke
22	1-632	70	Untersuchung der Speiseröhre, des Magens und des Zwölffingerdarms durch eine Spiegelung
23	5-536	62	Operativer Verschluss eines Narbenbruchs (Hernie)
24	5-484	59	Operative Mastdarmentfernung (Rektumresektion) mit Beibehaltung des Schließmuskels
25	5-916	56	Vorübergehende Abdeckung von Weichteilverletzungen durch Haut bzw. Hautersatz

B-4.7.2 Weitere Kompetenzprozeduren

keine Angaben

B-4.8 Ambulante Behandlungsmöglichkeiten

Nr:	Art der Ambulanz:	Bezeichnung der Ambulanz:	Nr. / Leistung:	Kommentar / Erläuterung:
AM08	Notfallambulanz (24h)			
AM07	Privatambulanz			
AM11	Vor- und nachstationäre Leistungen nach § 115a SGB V			

B-4.9 Ambulante Operationen nach § 115b SGB V

Rang	OPS-Ziffer (4-stellig):	Anzahl:	Umgangssprachliche Bezeichnung:
1	5-399	37	Sonstige Operation an Blutgefäßen
2	5-530	15	Operativer Verschluss eines Leistenbruchs (Hernie)
3	5-401	<= 5	Operative Entfernung einzelner Lymphknoten bzw. Lymphgefäße
3	5-490	<= 5	Operative(r) Einschnitt oder Entfernung von Gewebe im Bereich des Anus
3	5-534	<= 5	Operativer Verschluss eines Nabelbruchs (Hernie)
3	5-897	<= 5	Operative Sanierung einer Steißbeinfistel (Sinus pilonidalis)

B-4.10 Zulassung zum Durchgangs-Arztverfahren der Berufsgenossenschaft

trifft nicht zu / entfällt

B-4.11 Apparative Ausstattung

Nr.	Vorhandene Geräte:	Umgangssprachliche Bezeichnung:	24h:	Kommentar / Erläuterung:
AA01	Angiographiegerät	Gerät zur Gefäßdarstellung	Ja	
AA39	Bronchoskop	Gerät zur Luftröhren- und Bronchienspiegelung	Ja	
AA45	Endosonographiegerät	Ultraschalldiagnostik im Körperinneren	Ja	
AA36	Gerät zur Argon-Plasma-Koagulation	Blutstillung und Gewebeerödung mittels Argon-Plasma	Ja	
AA53	Laparoskop	Bauchhöhlenspiegelungsgerät	Ja	
AA55	MIC-Einheit (Minimalinvasive Chirurgie)	Minimal in den Körper eindringende, also gewebeschonende Chirurgie	Ja	
AA24	OP-Navigationsgerät		Ja	
AA57	Radiofrequenzablation (RFA) und/oder andere Thermoablationsverfahren	Gerät zur Gewebeerstörung mittels Hochtemperaturtechnik	Ja	
AA27	Röntgengerät/ Durchleuchtungsgerät (z.B. C-Bogen)		Ja	
AA29	Sonographiegerät/ Dopplersonographiegerät	Ultraschallgerät/mit Nutzung des Dopplereffekts/farbkodierter Ultraschall	Ja	

B-4.12 Personelle Ausstattung

B-4.12.1 Ärzte und Ärztinnen:

	Anzahl	Kommentar/ Erläuterung
Ärzte und Ärztinnen insgesamt (außer Belegärzte und Belegärztinnen)	10,0 Vollkräfte	
davon Fachärzte und Fachärztinnen	6,0 Vollkräfte	
Belegärzte und Belegärztinnen (nach § 121 SGB V)	0 Personen	

Ärztliche Fachexpertise der Abteilung:

Nr.	Facharztbezeichnung:	Kommentar / Erläuterung:
AQ06	Allgemeine Chirurgie	
AQ13	Viszeralchirurgie	

Nr.	Zusatzweiterbildung (fakultativ):	Kommentar / Erläuterung:
ZF28	Notfallmedizin	

B-4.12.2 Pflegepersonal:

	Anzahl	Ausbildungsdauer	Kommentar/ Erläuterung
Gesundheits- und Krankenpfleger und Gesundheits- und Krankenpflegerinnen	16,4 Vollkräfte	3 Jahre	
Gesundheits- und Kinderkrankenpfleger und Gesundheits- und Kinderkrankenpflegerinnen	0 Vollkräfte	3 Jahre	
Altenpfleger und Altenpflegerinnen	0 Vollkräfte	3 Jahre	
Pflegeassistenten und Pflegeassistentinnen	0 Vollkräfte	2 Jahre	
Krankenpflegehelfer und Krankenpflegehelferinnen	1 Vollkräfte	1 Jahr	
Pflegehelfer und Pflegehelferinnen	3 Vollkräfte	ab 200 Std. Basiskurs	
Entbindungspfleger und Hebammen	0 Personen	3 Jahre	
Operationstechnische Assistenten und Operationstechnische Assistentinnen	0 Vollkräfte	3 Jahre	

Pflegerische Fachexpertise der Abteilung:

Nr.	Anerkannte Fachweiterbildung/ zusätzlicher akademischer Abschluss:	Kommentar / Erläuterung:
PQ03	Hygienefachkraft	
PQ05	Leitung von Stationen oder Funktionseinheiten	
PQ08	Operationsdienst	

Nr.	Zusatzqualifikation:	Kommentar / Erläuterung:
ZP05	Entlassungsmanagement	Caremanagement
ZP12	Praxisanleitung	
ZP16	Wundmanagement	

B-4.12.3 Spezielles therapeutisches Personal:

Für die Organisationseinheit/Fachabteilung steht folgendes spezielles therapeutisches Personal zur Verfügung:

Nr.	Spezielles therapeutisches Personal:	Kommentar/ Erläuterung:
SP02	Arzthelfer und Arzthelferin	
SP32	Bobath-Therapeut und Bobath-Therapeutin für Erwachsene und/oder Kinder	
SP35	Diabetologe und Diabetologin/Diabetesassistent und Diabetesassistentin/Diabetesberater und Diabetesberaterin/Diabetesbeauftragter und Diabetesbeauftragte/Wundassistent und Wundassistentin DDG/Diabetesfachkraft Wundmanagement	
SP04	Diätassistent und Diätassistentin	
SP42	Manualtherapeut und Manualtherapeutin	
SP15	Masseur/Medizinischer Bademeister und Masseurin/Medizinische Bademeisterin	
SP21	Physiotherapeut und Physiotherapeutin	
SP25	Sozialarbeiter und Sozialarbeiterin	
SP26	Sozialpädagoge und Sozialpädagogin	

B-5 Fachabteilung Klinik für Frauenheilkunde und Geburtshilfe

B-5.1 Name der Organisationseinheit/Fachabteilung

Klinik für Frauenheilkunde und Geburtshilfe

Art der Abteilung:

Hauptabteilung

Fachabteilungsschlüssel:

2400

Hausanschrift:

Urseler Straße 33

61348 Bad Homburg

Telefon:

06172 / 143166

Fax:

06172 / 143182

E-Mail:

alfred.etzrodt@hochtaunus-kliniken.de

Internet:

<http://www.hochtaunus-kliniken.de>



Chefärztinnen/-ärzte:

Titel:	Name, Vorname:	Funktion:	Tel. Nr., Email:	Sekretariat:	Belegarzt / KH-Arzt:
PD Dr. med.	Etzrodt, Alfred	Chefarzt	06172- 143166 alfred.etzrodt@hochtaunus-kliniken.de	06172 - 143166 Birgit Grotjahn	KH-Arzt

B-5.2 Versorgungsschwerpunkte

1. Gynäkologie

Im Bereich der Frauenheilkunde werden alle Erkrankungen der weiblichen Genitalorgane und der Brust sowie Senkungs- und Inkontinenzkrankungen nach ständig aktualisierten Verfahren behandelt.

Pro Jahr werden mehr als 3000 Operationen durchgeführt.

Neben den üblichen Leistungen vaginaler, abdominaler und laparoskopischer Eingriffe und Eingriffen an der Brust sowie den ambulanten Operationen haben wir in unserer Klinik im Laufe der vergangenen Jahre folgende Schwerpunkte herausgearbeitet:

Senologie (Brusterkrankungen)

Das Team der Frauenheilkunde ist auf die Behandlung von Brusterkrankungen besonders

spezialisiert und ist Kooperationspartner des Brustzentrums Frankfurt/Rhein-Main. Die Frauenklinik Bad Homburg ist eine DMP- Klinik. Regelmäßige Teilnahmen erfolgen zusätzlich an multidisziplinären Fallkonferenzen als Teammitglieder für die Screening-Einheit 3 des Programms zur Früherkennung für Brustkrebs und Mammographie-Screening in Hessen.

Eine Vielzahl von Brusterkrankungen können wir im Rahmen einer vorstationären Untersuchung durch Ultraschall, Mammografie und Kernspintomografie abklären. Falls erforderlich, wird die Diagnose durch eine Stanzbiopsie feingeweblich gesichert. Mit dem Mamotome (hand-held Vacuumbiopsie) können gutartige Veränderungen schonend in Lokalanästhesie entfernt werden.

Nach ausführlicher Diagnostik besprechen wir anschließend die individuelle operative Verfahrensweise nach modernsten medizinischen Gesichtspunkten bei gutartigen Erkrankungen wie auch bei Brustkrebs.

Bei der operativen Behandlung des Brustkrebses stehen nicht nur die Sicherheit, sondern auch das schonende Erhalten des gesunden Gewebes sowie ein kosmetisch gutes Ergebnis im Mittelpunkt.

Deshalb favorisieren wir die brusterhaltenden Operationen und führen die Biopsie des Sentinel-Lymphknotens (Wächterlymphknoten) der Achselhöhle durch. Sollte doch eine Entfernung der Brust erforderlich sein, bieten wir den gleichzeitigen Wiederaufbau der Brust, wenn möglich mit körpereigenem Gewebe, an.

Jede Patientin erhält bei uns nach sorgfältiger Erörterung in einer interdisziplinären Tumorkonferenz eine individuell auf sie abgestimmte Therapie, diese beinhaltet die Operation und die eventuell erforderliche Nachbehandlung. So ist sichergestellt, dass jede Patientin die für sie nach heutigem Kenntnisstand sicherste und beste Behandlung unter Berücksichtigung der international standardisierten Leitlinien erhält.

Unser Ärzteteam, stets auf dem neuesten wissenschaftlichen Stand, übernimmt in unserer Klinik auch die onkologische systemische Zusatzbehandlung (z.B. Chemotherapie, Antikörpertherapie).

Ästhetische Operationen

Sowohl Reduktionsplastiken (Verkleinerung der Brust) als auch der Aufbau der Brust sowie die Korrektur von Fehlanlagen werden durch kompetente, eingehend geschulte Operateure durchgeführt.

Behandlung von bösartigen Erkrankungen der äußeren und inneren weiblichen Geschlechtsorgane (Gebärmutter, Eierstöcke, äußeres Genitale)

Durch unsere langjährige Erfahrung bieten wir eine maximale, hochspezialisierte und individualisierte Therapie in Operation und Nachbehandlung bei bösartigen Erkrankungen der äußeren und inneren weiblichen Geschlechtsorgane an.

Die Operationen werden durch erfahrene und besonders spezialisierte Operateure geplant und durchgeführt, falls möglich auch organ- und fertilitätserhaltend. Wenn erforderlich werden bei den großen Krebsoperationen interdisziplinäre Operations-Teams (Gynäkologe, Urologe, Chirurg) tätig gemäß internationalen Kenntnisstandes. In regelmäßig durchgeführten

interdisziplinären Tumorkonferenzen erfolgen Fall - Diskussionen.

MIC (minimal-invasive endoskopische Operationen)

Großen Wert legen wir auf dieses für die Patienten besonders schonende Operationsverfahren (Bauchspiegelung), mit dem heute viele Erkrankungen wie Endometriose, Verwachsungen, Myome der Gebärmutter, Tumore der Eierstöcke, Durchgängigkeitsprüfung der Eileiter bei unerfülltem Kinderwunsch diagnostiziert und operiert werden können.

Selbst die Entfernung der Gebärmutter mit oder ohne Entfernung des Gebärmutterhalses ist heute mit diesem Verfahren möglich. Zu den endoskopischen Verfahren zählen auch die hysteroskopischen Eingriffe (Spiegelung der Gebärmutter). Kleinere Operationen werden, wenn möglich, ambulant durchgeführt.

Harninkontinenz

Im Rahmen unseres urogynäkologischen Schwerpunktes behandeln wir Harninkontinenz und Senkungsprobleme nach sorgfältiger Diagnostik. Für die erweiterte Diagnostik steht zusätzlich ein urodynamischer Messplatz zur Verfügung.

Alle aktuellen Operationsverfahren zur Rekonstruktion des Beckenbodens und Korrektur einer Senkung zählen zum Status Quo unserer operativen Tätigkeit. Unser Ziel ist, eine wesentliche Verbesserung der Lebensqualität zu erreichen.

Selbstverständlich gehören auch das operative Einpassen spannungsfreier Bänder (TVT) und Gewebeverstärkungen durch spezielle Netze (Mesh) zur Behebung der Stressinkontinenz zu den gängigen operativen Verfahren in unserer Klinik.

2. Geburtshilfe und Pränataldiagnostik

Die Frauenklinik der Hochtaunus-Kliniken gGmbH Bad Homburg gehört zu den größten Geburtskliniken in Hessen mit ca. 1200 Geburten pro Jahr.

„Sanft und sicher auf die Welt“ ist unser Motto.

Ambulante Diagnostikangebote

Vorgeburtliche Diagnostik mit Spezialsprechstunde, insbesondere für Risikoschwangerschaften. Modernste Ultraschall-Diagnostik (4-D-Ultraschall, Farbdoppler, „hoch auflösender Ultraschall“).

Fehlbildungsdiagnostik durch speziell ausgebildetes ärztliches Personal (DEGUM II).

NT- Screening (Messung der sog. Nackenfalte). Amniocentese (Fruchtwasseruntersuchung) und Chorionzottenbiopsie werden ambulant durchgeführt.

Humangenetische Beratungsstelle (frühzeitige Erkennung erblicher Erkrankungen).

Kreißsaal, Kinderzimmer und Geburtshilfliche Station

Eine persönliche, freundliche und familienorientierte Geburtshilfe ist uns sehr wichtig. Der Kreißsaal und das Kinderzimmer sind hoch modern eingerichtet und verfügen über alle apparativen Notwendigkeiten.

Auf der modern gestalteten geburtshilflichen Station gehören Rooming-in, Frühstücksbuffet mit Eß- und Aufenthaltsraum, Spielbereich für Geschwisterkinder und Familienzimmer zu den Selbstverständlichkeiten.

Die Wochenbettgymnastik erfolgt direkt auf der Station durch fachlich versierte Physiotherapeutinnen.

Mit drei modernen und freundlich eingerichteten Entbindungszimmern und zwei Vorwehenzimmern (Doppelbett) bietet der Kreißsaal optimale Möglichkeiten. Jedes dieser Zimmer verfügt neben den üblichen CTG's auch über ein Funk- CTG (Telemetrie) zur Überwachung auch außerhalb der Entbindungszimmer. Jedes Entbindungszimmer hat ein Bad mit einer großen Badewanne zur Entspannung und/oder Wassergeburt sowie eine eigene Toilette. Die modernen Entbindungsbetten als auch Sprossenwand und Gebärhocker sind ideal für alle Gebärpositionen.



Der Kaiserschnitt- OP ist in den Kreißsaalbereich integriert und mit einer Neugeborenen-Einheit im OP ausgestattet und auch mit der direkt im Kinderzimmer räumlich verbunden. Rund um die Uhr steht unser hochqualifiziertes Ärzte- und Hebammen-Team für den besten Start ins Leben zur Verfügung. In enger Zusammenarbeit mit der Abteilung für Anästhesie (Schmerz-behandlung, z.B. PDA) steht jederzeit fachkompetente Hilfe zur Seite.

Hervorheben möchten wir die Betreuung der Neugeborenen durch unsere zwei erfahrenen, in unserem Team hauptamtlich tätigen Kinderärzte, die sich Tag und Nacht um Ihr Baby kümmern können.

In unserem Kinderzimmer steht ein aufwendig ausgestatteter Überwachungs- und Behandlungsbereich zur Verfügung. Bei der Versorgung Ihres Neugeborenen helfen mit Rat und Tat unsere erfahrenen Kinderkrankenschwestern und Stillberaterinnen. Unser Standard umfasst die Untersuchungen U1 und U2, Neugeborenen-Hörtest, Ultraschallscreening (Hüfte, Niere) und erweitertes Stoffwechselscreening. Eine weiterführende Diagnostik ist im Bedarfsfall gewährleistet.

Weitere Angebote für unsere Schwangeren und Mütter:

Geburtsvorbereitungskurse, auch Paar-Kurse
 Schwangerengymnastik im Wasser
 Geburtsvorbereitende Akupunktur
 Rückbildungsgymnastik
 Säuglingspflegekurse
 Stillberatung
 Informationsabende
 Baby-Galerie im Internet
 Professionelle Fotografie direkt auf der Geburtshilflichen Station
 Sozialdienst

Weiterbildungsermächtigung

Die Weiterbildungsermächtigung zum „Facharzt für Frauenheilkunde und Geburtshilfe“ liegt für die Dauer von 5 Jahren und für die Zusatzweiterbildung „Spezielle Geburtshilfe und Perinatalmedizin“ für 2 Jahre vor.

Nr.	Versorgungsschwerpunkte im Bereich Klinik für Frauenheilkunde und Geburtshilfe :	Kommentar / Erläuterung:
VG10	Betreuung von Risikoschwangerschaften	Vorgeburtliche Diagnostik durch Spezialsprechstunden insbesondere für Risikoschwangerschaften.
VG08	Diagnostik und Therapie gynäkologischer Tumoren (Zervix-, Corpus-, Ovarial-, Vulva-, Vaginalkarzinom)	Invasive und nicht invasive Abklärung. Stadienadaptierte operative Therapie, von organerhaltend bis Maximaltherapie.
VG01	Diagnostik und Therapie von bösartigen Tumoren der Brustdrüse	Diagnostik durch Ultraschall, Mammografie und Stanzbiopsie. 85% Brusterhaltende OP's. Bei Ablatio Sofortrekonstruktion mit Eigengewebe. Sentinel-node-Biopsie. Onkologische Nachbehandlung durch erfahrene Mitarbeiter.
VG13	Diagnostik und Therapie von entzündlichen Krankheiten der weiblichen Beckenorgane	
VG02	Diagnostik und Therapie von gutartigen Tumoren der Brustdrüse	Ultraschallgesteuerte Vakuumbiopsie, Mammotom.
VG11	Diagnostik und Therapie von Krankheiten während der Schwangerschaft, der Geburt und des Wochenbettes	
VG14	Diagnostik und Therapie von nichtentzündlichen Krankheiten des weiblichen Genitaltraktes	
VG03	Diagnostik und Therapie von sonstigen Erkrankungen der Brustdrüse	
VG05	Endoskopische Operationen (Laparoskopie, Hysteroskopie)	Bei Endometriose, Verwachsungen, Myomen der Gebärmutter, Tumore der Eierstöcke etc.. Gebärmutterentfernung ganz oder teilweise.
VG12	Geburtshilfliche Operationen	

Nr.	Versorgungsschwerpunkte im Bereich Klinik für Frauenheilkunde und Geburtshilfe :	Kommentar / Erläuterung:
VG07	Inkontinenzchirurgie	Präoperative sorgfältige Abklärung mit Urodynamik. Das operative Spektrum deckt alle aktuellen Operationsverfahren zur Rekonstruktion des Beckenbodens und Korrektur der Senkung bis hin zum TVT (spannungsfreies Band) ab.
VG04	Kosmetische/ plastische Mammachirurgie	Z.B. Reduktionsplastiken (Verkleinerung der Brust) Korrektur von Fehlanlagen Augmentationen (Aufbau der Brust)
VG09	Pränataldiagnostik und Therapie	Fehlbildungsdiagnostik durch speziell ausgebildetes ärztliches Personal. NT-Screening (Messung der Nackenfalte) Fruchtwasseruntersuchung (Amniozentese und Chorionzottenbiopsie) auch ambulant möglich Humangenetische Beratungsstelle (frühzeitige Erkennung erblicher Erkrankungen)
VP14	Psychoonkologie	durch Konsil
VG15	Spezialsprechstunde	Spezialsprechstunde für Risikoschwangerschaften, Brustsprechstunde, Inkontinenzsprechstunde.

B-5.3 Medizinisch-pflegerische Leistungsangebote

Nr.	Medizinisch-pflegerisches Leistungsangebot:	Kommentar / Erläuterung:
MP02	Akupunktur	
MP03	Angehörigenbetreuung/ -beratung/ -seminare	
MP04	Atemgymnastik	
MP05	Babyschwimmen	unter externer Anleitung und Aufsicht
MP06	Basale Stimulation	
MP07	Beratung/ Betreuung durch Sozialarbeiter	
MP08	Berufsberatung/ Rehabilitationsberatung	Rehabilitationsberatung
MP09	Besondere Formen/ Konzepte der Betreuung von Sterbenden	Ehrenamtliche Sterbebegleitung / Weiterleitung Hospitz
MP11	Bewegungstherapie	
MP13	Diabetiker-Schulung	durch Konsil
MP14	Diät- und Ernährungsberatung	über Konsil
MP18	Fußreflexzonenmassage	
MP19	Geburtsvorbereitungskurse	

Nr.	Medizinisch-pflegerisches Leistungsangebot:	Kommentar / Erläuterung:
MP22	Kontinenztraining/ Inkontinenzberatung	
MP24	Lymphdrainage	
MP25	Massage	
MP26	Medizinische Fußpflege	
MP31	Physikalische Therapie	
MP32	Physiotherapie/ Krankengymnastik	
MP34	Psychologisches/ psychotherapeutisches Leistungsangebot/ Psychosozialdienst	über Konsil
MP36	Säuglingspflegekurse	
MP37	Schmerztherapie/ -management	
MP39	Spezielle Angebote zur Anleitung und Beratung von Patienten und Angehörigen	
MP41	Spezielles Leistungsangebot von Hebammen	Betreuung nach Entlassung
MP43	Stillberatung	
MP47	Versorgung mit Hilfsmitteln/ Orthopädietechnik	
MP48	Wärme- u. Kälteanwendungen	
MP50	Wochenbettgymnastik	
MP51	Wundmanagement	
MP52	Zusammenarbeit mit/ Kontakt zu Selbsthilfegruppen	

B-5.4 Nichtmedizinische Serviceangebote

Nr.	Serviceangebot:	Kommentar / Erläuterung:
SA01	Aufenthaltsräume	Auf den Stationen B4 (Geburtshilfe) und B5 (Frauenheilkunde)
SA22	Bibliothek	Literatur kann über die "Grünen Damen" bezogen werden
SA03	Ein-Bett-Zimmer mit eigener Nasszelle	Wahlleistung Unterkunft
SA13	Elektrisch verstellbare Betten	
SA00	Familienzimmer	
SA24	Faxempfang für Patienten	a) zentral über die Pforte der Klinik; b) bei Inanspruchnahme der Wahlleistung "Komfortzimmer"
SA14	Fernsehgerät am Bett/ im Zimmer	
SA20	Frei wählbare Essenzusammenstellung (Komponentenwahl)	Neben verschiedenen Kostformen bieten wir besondere Beköstigungen für schwangere und stillende Mütter sowie für onkologische Patientinnen an.
SA00	Frühstücksbuffet	

Nr.	Serviceangebot:	Kommentar / Erläuterung:
SA21	Kostenlose Getränkebereitstellung (Mineralwasser)	
SA16	Kühlschrank	Bei Inanspruchnahme der Wahlleistung "Komfortzimmer"
SA32	Maniküre/ Pediküre	Kann kostenpflichtig arrangiert werden
SA05	Mutter-Kind-Zimmer	
SA07	Rooming-In	
SA17	Rundfunkempfang am Bett	
SA37	Spielplatz	Auf dem Klinikgelände
SA08	Teeküche für Patienten	
SA18	Telefon	
SA09	Unterbringung Begleitperson	a) wenn med. notwendig: ggfs. kostenübernahme durch Krankenversicherung; b) wenn med. nicht notwendig: Wahlleistung
SA19	Wertfach/ Tresor am Bett/ im Zimmer	Bei Inanspruchnahme der Wahlleistung "Komfortzimmer"
SA10	Zwei-Bett-Zimmer	Wahlleistung Unterkunft
SA11	Zwei-Bett-Zimmer mit eigener Nasszelle	Wahlleistung Unterkunft

B-5.5 Fallzahlen der Organisationseinheit / Fachabteilung

Vollstationäre Fallzahl:

4902

B-5.6 Diagnosen nach ICD

B-5.6.1 Hauptdiagnosen nach ICD

Rang	ICD-10-Ziffer* (3-stellig):	Fallzahl:	Umgangssprachliche Bezeichnung:
1	Z38	938	Neugeborene
2	O26	205	Betreuung der Mutter bei sonstigen Zuständen, die vorwiegend mit der Schwangerschaft verbunden sind
3	C50	175	Brustkrebs
4	O42	135	Vorzeitiger Blasensprung
4	O48	135	Schwangerschaft, die über den erwarteten Geburtstermin hinausgeht
6	O68	133	Komplikationen bei Wehen bzw. Entbindung durch Gefahrenzustand des Kindes
7	O36	118	Betreuung der Mutter wegen sonstiger festgestellter oder vermuteter Komplikationen beim ungeborenen Kind
8	O70	111	Dammriss während der Geburt
9	D25	97	Gutartiger Tumor der Gebärmuttermuskulatur
10	N83	90	Nichtentzündliche Krankheit des Eierstocks, des Eileiters bzw. der Gebärmutterbänder
11	O47	89	Wehen, die nicht zur Eröffnung des Muttermundes beitragen - Unnütze Wehen

Rang	ICD-10-Ziffer* (3-stellig):	Fallzahl:	Umgangssprachliche Bezeichnung:
12	O34	87	Betreuung der Mutter bei festgestellten oder vermuteten Fehlbildungen oder Veränderungen der Beckenorgane
13	O24	78	Zuckerkrankheit in der Schwangerschaft
14	D70	76	Mangel an weißen Blutkörperchen
15	R10	75	Bauch- bzw. Beckenschmerzen
16	O71	65	Sonstige Verletzung während der Geburt
17	O20	61	Blutung in der Frühschwangerschaft
17	P59	61	Gelbsucht des Neugeborenen durch sonstige bzw. vom Arzt nicht näher bezeichnete Ursachen
19	N92	52	Zu starke, zu häufige bzw. unregelmäßige Regelblutung
20	N87	50	Zell- und Gewebeveränderungen im Bereich des Gebärmutterhalses
20	P07	50	Störung aufgrund kurzer Schwangerschaftsdauer oder niedrigem Geburtsgewicht
22	O69	49	Komplikationen bei Wehen bzw. Entbindung durch Komplikationen mit der Nabelschnur
23	C56	44	Eierstockkrebs
23	O02	44	Gestörte Schwangerschaft, bei der sich kein Embryo entwickelt oder der Embryo vorzeitig abstirbt
23	O80	44	Normale Geburt eines Kindes

* Hauptdiagnose gemäß der jeweils geltenden Fassung der Deutschen Kodierrichtlinien

B-5.6.2 Weitere Kompetenzdiagnosen

keine Angaben

B-5.7 Prozeduren nach OPS

B-5.7.1 Durchgeführte Prozeduren nach OPS

Rang	OPS-301 Ziffer (4-stellig):	Anzahl:	Umgangssprachliche Bezeichnung:
1	1-208	1150	Messung von Gehirnströmen, die durch gezielte Reize ausgelöst werden (evozierte Potentiale)
2	9-262	1101	Versorgung eines Neugeborenen nach der Geburt
3	9-261	975	Überwachung und Betreuung einer Geburt mit erhöhter Gefährdung für Mutter oder Kind
4	5-758	534	Wiederherstellende Operation an den weiblichen Geschlechtsorganen nach Dammriss während der Geburt
5	5-749	339	Sonstiger Kaiserschnitt
6	8-910	308	Regionale Schmerzbehandlung durch Einbringen eines Betäubungsmittels in einen Spaltraum im Wirbelkanal (Epiduralraum)

Rang	OPS-301 Ziffer (4-stellig):	Anzahl:	Umgangssprachliche Bezeichnung:
7	5-738	294	Erweiterung des Scheideneingangs durch Dammschnitt während der Geburt mit anschließender Naht
8	5-730	284	Künstliche Fruchtblasensprengung
9	1-471	198	Entnahme einer Gewebeprobe (Biopsie) aus der Gebärmutterschleimhaut ohne operativen Einschnitt
10	9-260	186	Überwachung und Betreuung einer normalen Geburt
11	1-672	181	Untersuchung der Gebärmutter durch eine Spiegelung
12	5-401	161	Operative Entfernung einzelner Lymphknoten bzw. Lymphgefäße
13	5-690	148	Operative Zerstörung des oberen Anteils der Gebärmutterschleimhaut - Ausschabung
14	5-651	117	Operative Entfernung oder Zerstörung von Gewebe des Eierstocks
15	5-870	109	Operative brusterhaltende Entfernung von Brustdrüsengewebe ohne Entfernung von Achsellymphknoten
16	5-683	107	Vollständige operative Entfernung der Gebärmutter
17	5-469	101	Sonstige Operation am Darm
18	8-010	100	Gabe von Medikamenten bzw. Salzlösungen über die Gefäße bei Neugeborenen
19	8-930	99	Intensivmedizinische Überwachung von Atmung, Herz und Kreislauf ohne Messung des Drucks in der Lungenschlagader und im rechten Vorhof des Herzens
20	8-560	94	Anwendung von natürlichem oder künstlichem Licht zu Heilzwecken - Lichttherapie
21	1-694	88	Untersuchung des Bauchraums bzw. seiner Organe durch eine Spiegelung
21	5-549	88	Sonstige Bauchoperation
21	5-657	88	Operatives Lösen von Verwachsungen an Eierstock und Eileitern ohne Zuhilfenahme von Geräten zur optischen Vergrößerung
24	5-653	78	Operative Entfernung des Eierstocks und der Eileiter
25	5-681	76	Operative Entfernung und Zerstörung von erkranktem Gewebe der Gebärmutter

B-5.7.2 Weitere Kompetenzprozeduren

keine Angaben

B-5.8 Ambulante Behandlungsmöglichkeiten

Nr:	Art der Ambulanz:	Bezeichnung der Ambulanz:	Nr. / Leistung:	Kommentar / Erläuterung:
AM08	Notfallambulanz (24h)			
AM07	Privatambulanz			
AM11	Vor- und nachstationäre Leistungen nach § 115a SGB V			

B-5.9 Ambulante Operationen nach § 115b SGB V

Rang	OPS-Ziffer (4-stellig):	Anzahl:	Umgangssprachliche Bezeichnung:
1	1-672	155	Untersuchung der Gebärmutter durch eine Spiegelung
2	5-690	148	Operative Zerstörung des oberen Anteils der Gebärmutterschleimhaut - Ausschabung
3	1-471	146	Entnahme einer Gewebeprobe (Biopsie) aus der Gebärmutterschleimhaut ohne operativen Einschnitt
4	1-852	44	Fruchtwasserentnahme mit einer Nadel - Amniozentese
5	5-751	14	Ausschabung zur Beendigung der Schwangerschaft
6	5-691	11	Entfernung eines Fremdkörpers aus der Gebärmutter
7	5-711	8	Operation an der Scheidenvorhofdrüse (Bartholin-Drüse)
8	5-870	6	Operative brusterhaltende Entfernung von Brustdrüsengewebe ohne Entfernung von Achsellymphknoten
9	1-472	<= 5	Entnahme einer Gewebeprobe (Biopsie) aus dem Gebärmutterhals ohne operativen Einschnitt
9	1-661	<= 5	Untersuchung der Harnröhre und der Harnblase durch eine Spiegelung
9	1-694	<= 5	Untersuchung des Bauchraums bzw. seiner Organe durch eine Spiegelung
9	5-469	<= 5	Sonstige Operation am Darm
9	5-561	<= 5	Operative Erweiterung der Harnleiteröffnung durch Einschnitt, Entfernung von Gewebe bzw. sonstige Techniken
9	5-581	<= 5	Operative Erweiterung des Harnröhrenausganges
9	5-663	<= 5	Operative(r) Zerstörung oder Verschluss des Eileiters - Sterilisationsoperation bei der Frau

B-5.10 Zulassung zum Durchgangs-Arztverfahren der Berufsgenossenschaft

trifft nicht zu / entfällt

B-5.11 Apparative Ausstattung

Nr.	Vorhandene Geräte:	Umgangssprachliche Bezeichnung:	24h:	Kommentar / Erläuterung:
AA07	Cell Saver (im Rahmen einer Bluttransfusion)	Eigenblutaufbereitungsgerät	Ja	
AA08	Computertomograph (CT)	Schichtbildverfahren im Querschnitt mittels Röntgenstrahlen	Ja	
AA12	Endoskop	Gerät zur Magen-Darm-Spiegelung	Ja	
AA22	Magnetresonanztomograph (MRT)	Schnittbildverfahren mittels starker Magnetfelder und elektromagnetischer Wechselfelder	Ja	

Nr.	Vorhandene Geräte:	Umgangssprachliche Bezeichnung:	24h:	Kommentar / Erläuterung:
AA23	Mammographiegerät	Röntgengerät für die weibliche Brustdrüse	Nein	
AA27	Röntgengerät/ Durchleuchtungsgerät (z.B. C-Bogen)		k.A.	
AA29	Sonographiegerät/ Dopplersonographiegerät	Ultraschallgerät/mit Nutzung des Dopplereffekts/farbkodierter Ultraschall	Ja	
AA33	Uroflow/ Blasendruckmessung			

B-5.12 Personelle Ausstattung

B-5.12.1 Ärzte und Ärztinnen:

	Anzahl	Kommentar/ Erläuterung
Ärzte und Ärztinnen insgesamt (außer Belegärzte und Belegärztinnen)	14,2 Vollkräfte	
davon Fachärzte und Fachärztinnen	7,7 Vollkräfte	
Belegärzte und Belegärztinnen (nach § 121 SGB V)	0 Personen	

Ärztliche Fachexpertise der Abteilung:

Nr.	Facharztbezeichnung:	Kommentar / Erläuterung:
AQ14	Frauenheilkunde und Geburtshilfe	
AQ16	Frauenheilkunde und Geburtshilfe, SP Gynäkologische Onkologie	
AQ17	Frauenheilkunde und Geburtshilfe, SP Spezielle Geburtshilfe und Perinatalmedizin	
AQ07	Gefäßchirurgie	
AQ21	Humangenetik	
AQ32	Kinder- und Jugendmedizin	
AQ00	Psychoonkologie	durch Konsil

Nr.	Zusatzweiterbildung (fakultativ):	Kommentar / Erläuterung:
ZF02	Akupunktur	

B-5.12.2 Pflegepersonal:

	Anzahl	Ausbildungsdauer	Kommentar/ Erläuterung
Gesundheits- und Krankenpfleger und Gesundheits- und Krankenpflegerinnen	24,8 Vollkräfte	3 Jahre	
Gesundheits- und Kinderkrankenpfleger und Gesundheits- und Kinderkrankenpflegerinnen	9,8 Vollkräfte	3 Jahre	
Altenpfleger und Altenpflegerinnen	0 Vollkräfte	3 Jahre	
Pflegeassistenten und Pflegeassistentinnen	0 Vollkräfte	2 Jahre	
Krankenpflegehelfer und Krankenpflegehelferinnen	4,2 Vollkräfte	1 Jahr	
Pflegehelfer und Pflegehelferinnen	2 Vollkräfte	ab 200 Std. Basiskurs	
Entbindungspfleger und Hebammen	12,5 Personen	3 Jahre	
Operationstechnische Assistenten und Operationstechnische Assistentinnen	0 Vollkräfte	3 Jahre	

Pflegerische Fachexpertise der Abteilung:

Nr.	Anerkannte Fachweiterbildung/ zusätzlicher akademischer Abschluss:	Kommentar / Erläuterung:
PQ03	Hygienefachkraft	
PQ05	Leitung von Stationen oder Funktionseinheiten	
PQ08	Operationsdienst	

Nr.	Zusatzqualifikation:	Kommentar / Erläuterung:
ZP12	Praxisanleitung	
ZP00	Weitere Qualifikationen	Hörscreening Neugeborene, Akupunktur, Laktationsberatung
ZP16	Wundmanagement	

B-5.12.3 Spezielles therapeutisches Personal:

Für die Organisationseinheit/Fachabteilung steht folgendes spezielles therapeutisches Personal zur

Verfügung:

Nr.	Spezielles therapeutisches Personal:	Kommentar/ Erläuterung:
SP02	Arzthelfer und Arzthelferin	
SP32	Bobath-Therapeut und Bobath-Therapeutin für Erwachsene und/oder Kinder	
SP35	Diabetologe und Diabetologin/Diabetesassistent und Diabetesassistentin/Diabetesberater und Diabetesberaterin/Diabetesbeauftragter und Diabetesbeauftragte/Wundassistent und Wundassistentin DDG/Diabetesfachkraft Wundmanagement	
SP04	Diätassistent und Diätassistentin	
SP42	Manualtherapeut und Manualtherapeutin	
SP15	Masseur/Medizinischer Bademeister und Masseurin/Medizinische Bademeisterin	
SP21	Physiotherapeut und Physiotherapeutin	
SP25	Sozialarbeiter und Sozialarbeiterin	
SP26	Sozialpädagoge und Sozialpädagogin	
SP28	Wundmanager und Wundmanagerin/Wundberater und Wundberaterin/Wundexperte und Wundexpertin/Wundbeauftragter und Wundbeauftragte	

B-6 Fachabteilung Klinik für Urologie und Kinderurologie

B-6.1 Name der Organisationseinheit/Fachabteilung

Klinik für Urologie und Kinderurologie

Art der Abteilung:

Hauptabteilung

Fachabteilungsschlüssel:

2200

Hausanschrift:

Urseler Straße 33

61348 Bad Homburg

Telefon:

06172 / 143184

Fax:

06172 / 142184

E-Mail:

wilhelm.heckl@hochtaunus-kliniken.de

Internet:

<http://www.hochtaunus-kliniken.de>



Chefärztinnen/-ärzte:

Titel:	Name, Vorname:	Funktion:	Tel. Nr., Email:	Sekretariat:	Belegarzt / KH-Arzt:
PD Dr. med.	Heckl, Wilhelm	Chefarzt	06172 - 143184 wilhelm.heckl@hochtaunus-kliniken.de	06172- 143184 Frau Zimmer-Kayser	KH-Arzt

B-6.2 Versorgungsschwerpunkte

Das Fachgebiet Urologie befasst sich mit den Erkrankungen von Niere, Nebenniere, Harnleiter, Harnblase und Harnröhre bei Männern und Frauen. Beim Mann werden zusätzlich Erkrankungen der Prostata und der äußeren Geschlechtsorgane (Penis, Hoden, Nebenhoden, Hodensack) behandelt.

Zusätzlich beschäftigt sich die Urologie mit der Krebsvorsorge sowie der Diagnostik und Therapie von sexuellen und hormonellen Störungen des alternden Mannes („aging male“).

In unserer Klinik routinemäßig durchgeführte **operative Verfahren** sind:

in der Prostatachirurgie

- Entfernung der Prostata (Prostatakarzinom) und der Samenblasen gegebenenfalls mit Entfernung der Beckenlymphknoten mit Erhalt der Kontinenz und der Potenz durch einen Unterbauchschnitt (Radikale retrobubische Prostatovesikulektomie).
- Entfernung der Prostata (Prostatakarzinom) und der Samenblasen als minimalinvasiver Eingriff über einen muskelschonenden Dammschnitt (Radikale perineale

Prostatavesikulektomie).

- Entfernung der Prostata (Prostatakarzinom) und der Samenblasen gegebenenfalls mit Entfernung der Beckenlymphknoten mit Erhalt der Kontinenz und der Potenz durch einen laparoskopischen minimalinvasiven Eingriff („Schlüssellochchirurgie“).
- Entfernung der gutartigen Prostatavergrößerung (BPH) mit Erhalt der sog. Prostataaußendrüse (Suprapubische transvesikale Prostataadenomektomie) bei gutartiger Prostataveränderung (nur bei großen Prostata).

in der Harnblasenersatzchirurgie

- Kontinente Ersatzblase mit Anschluss an die Harnröhre, Bläserweiterungsplastiken

in der Behandlung des Nieren- und Blasensteinleidens

- Nierensteinzertrümmerung (Extracorporale Stoßwellenlithotripsie - ESWL),
- Endoskopische Verfahren (Ureterorenoskopien, percutane Litholapaxie),
- Offen-chirurgische Nephrolithotomie.

im Bereich der rekonstruktiven urologischen Operationen

- Plastische Rekonstruktion der Harnröhre (Hypospadien),
- Penisschaftaufrichtung (Penisverkrümmung),
- Antirefluxoperation der Harnleiter, Harnleiterersatzoperation, Rekonstruktion des Nierenbeckens (Nierenbeckenplastik), Behandlung komplexer Harnröhren-Strukturen

in der Urogynäkologie

- Harninkontinenzoperationen bei Frauen (TVT, IVS, OP nach Burch) einschließlich der gesamten fachurologischen Untersuchungen (5-Kanal-Urodynamik, Beckenbodensonographie usw.),
- Beratung bei Senkung und Harninkontinenz, Diagnostik weiblicher Senkungszustände,
- Paraurethrale Collageninjektion.
- Laparoskopische urologische Operationen (Schlüssellochchirurgie) pelvine Lymphknotendisektion (Entfernung von Beckenlymphknoten), Entfernung der Prostata und der Samenblasen mit Schonung der für die Erektion verantwortlichen Nerven und Gefäße bei Prostatakarzinom („nerve-sparing“), Nephrektomie, organerhaltende Nierentumorentfernung, Varicocelebehandlung (Rezidive).

in der Kinderurologie

Operative Therapie des Hodenhochstands, Refluxoperationen, plastische Rekonstruktion des äußeren männlichen Genitale, Enuresis - Abklärung und Therapie.

im Bereich der allgemeinen Urologie:

- Diagnostik und Therapie gut- und bösartiger Prostataerkrankungen, gut- und bösartiger Erkrankungen der Harnblase, von Nieren- und Harnleitersteinen, gut- und bösartiger

Nierenerkrankungen, der Harnblasenschwäche (Harninkontinenz) bei Frauen und Männern,
 •Diagnostik und Therapie gut- und bösartiger Erkrankungen des äußeren männlichen Genitale,
 •Diagnostik und Therapie von Potenzstörungen.

Unsere Abteilung ist besonders spezialisiert auf:

- Radikale Entfernung der Prostata bei Prostatakarzinom mit Erhalt der Harnkontinenz und, sofern möglich, der Erektionsgefäße/-nerven (über einen kleinen Bauchschnitt mit oder ohne Entfernung von Beckenlymphknoten oder über einen schonenden Dammschnitt oder über einen minimal - invasiven Eingriff (Schlüsselloch-chirurgie").
- Bildung von Darmersatzblasen nach Entfernung der Harnblase wegen eines bösartigen Tumors oder wegen Funktionslosigkeit der Harnblase. Hierbei insbesondere die Ausbildung einer Ersatzblase mit Anschluss an die Harnröhre bei Erhalt der Kontinenz und, sofern möglich, auch der Erektionsgefäße/ nerven.
- Nierenteilentfernung bei einem bösartigen Nierentumor (Erhalt eines Teils der Niere).
- Nieren- und Harnleiterstein-Behandlung mit dem Nierensteinertrümmerer (Lithotripter) oder/und mittels Ureterorenoskopie oder percutaner Nephrolithotripsie,
- Abklärung der Harninkontinenz bei Erwachsenen (Spezialsprechstunde),
 Harninkontinenzbehandlung insbesondere bei Frauen.
 Sowohl konservative Behandlung (Medikamente, physikalische Therapie) als auch mit dem TVT - Band/IVS bzw. mit klassischen operativen Verfahren (Beratung in der Spezialsprechstunde).
- Operative Behandlung des bösartigen Hodentumors (nervschonende Staging-Lymphadenektomie, Polychemotherapie in eigener Regie),
- Behandlung schwerer Harnröhrenverletzungen und Harnröhrenverengungen
- Rekonstruktive Behandlung langstreckiger Defekte des Harnleiters,
- Behandlung spezieller urologischer Probleme im Kindesalter (Spezialsprechstunde).



Die urologische Versorgung der Klinik Usingen wird durch unsere Abteilung gewährleistet.

Weiterbildungsermächtigung

Die Weiterbildungsermächtigung zum „Facharzt für Urologie“ liegt für die Dauer von 3 Jahren vor.

Nr.	Versorgungsschwerpunkte im Bereich Klinik für Urologie und Kinderurologie :	Kommentar / Erläuterung:
VU02	Diagnostik und Therapie der Niereninsuffizienz	
VU01	Diagnostik und Therapie der tubulointerstitiellen Nierenkrankheiten	
VU03	Diagnostik und Therapie der Urolithiasis	
VU04	Diagnostik und Therapie sonstiger Krankheiten der Niere und des Ureters	
VU05	Diagnostik und Therapie sonstiger Krankheiten des Harnsystems	
VU07	Diagnostik und Therapie sonstiger Krankheiten des Urogenitalsystems	
VU06	Diagnostik und Therapie von Krankheiten der männlichen Genitalorgane	
VG07	Inkontinenzchirurgie	
VU08	Kinderurologie	
VU12	Minimal-invasive endoskopische Operationen	
VU11	Minimal-invasive laparoskopische Operationen	
VU09	Neuro-Urologie	
VC20	Nierenchirurgie	
VU10	Plastisch rekonstruktive Eingriffe an Niere, Harnwegen und Harnblase	
VU13	Tumorchirurgie	

B-6.3 Medizinisch-pflegerische Leistungsangebote

Nr.	Medizinisch-pflegerisches Leistungsangebot:	Kommentar / Erläuterung:
MP04	Atemgymnastik	
MP06	Basale Stimulation	
MP07	Beratung/ Betreuung durch Sozialarbeiter	
MP09	Besondere Formen/ Konzepte der Betreuung von Sterbenden	Ehrenamtliche Sterbebegleitung / Weiterleitung Hospiz
MP11	Bewegungstherapie	
MP12	Bobath-Therapie	
MP13	Diabetiker-Schulung	
MP14	Diät- und Ernährungsberatung	
MP18	Fußreflexzonenmassage	
MP22	Kontinenztraining/ Inkontinenzberatung	
MP24	Lymphdrainage	
MP25	Massage	

Nr.	Medizinisch-pflegerisches Leistungsangebot:	Kommentar / Erläuterung:
MP26	Medizinische Fußpflege	
MP31	Physikalische Therapie	
MP32	Physiotherapie/ Krankengymnastik	
MP34	Psychologisches/ psychotherapeutisches Leistungsangebot/ Psychosozialdienst	durch Konsil
MP37	Schmerztherapie/ -management	
MP39	Spezielle Angebote zur Anleitung und Beratung von Patienten und Angehörigen	Unterweisungen erfolgen bei Prostata-, Blasen- und Steinerkrankungen
MP45	Stomatherapie und -beratung	
MP47	Versorgung mit Hilfsmitteln/ Orthopädietechnik	
MP48	Wärme- u. Kälteanwendungen	
MP51	Wundmanagement	
MP52	Zusammenarbeit mit/ Kontakt zu Selbsthilfegruppen	

B-6.4 Nicht-medizinische Serviceangebote

Nr.	Serviceangebot:	Kommentar / Erläuterung:
SA12	Balkon/ Terrasse	Bei Belegung auf den Stationen A1 und A2: Zimmer teilweise mit Balkon
SA22	Bibliothek	Literatur kann über die "Grünen Damen" bezogen werden
SA03	Ein-Bett-Zimmer mit eigener Nasszelle	Wahlleistung Unterkunft
SA13	Elektrisch verstellbare Betten	Bei Inanspruchnahme der Wahlleistung "Komfortzimmer"
SA24	Faxempfang für Patienten	a) zentral über die Pforte der Klinik; b) bei Inanspruchnahme der Wahlleistung "Komfortzimmer"
SA14	Fernsehgerät am Bett/ im Zimmer	
SA20	Frei wählbare Essenzusammenstellung (Komponentenwahl)	
SA21	Kostenlose Getränkebereitstellung (Mineralwasser)	
SA16	Kühlschrank	Bei Inanspruchnahme der Wahlleistung "Komfortzimmer"
SA32	Maniküre/ Pediküre	Kann kostenpflichtig arrangiert werden
SA17	Rundfunkempfang am Bett	Bei Inanspruchnahme der Wahlleistung "Komfortzimmer"
SA37	Spielplatz	Auf dem Klinikgelände
SA18	Telefon	
SA09	Unterbringung Begleitperson	a) wenn med. notwendig: ggfs. Kostenübernahme durch Krankenversicherung; b) wenn med. nicht notwendig: Wahlleistung
SA19	Wertfach/ Tresor am Bett/ im Zimmer	Bei Inanspruchnahme der Wahlleistung "Komfortzimmer"

Nr.	Serviceangebot:	Kommentar / Erläuterung:
SA11	Zwei-Bett-Zimmer mit eigener Nasszelle	Wahlleistung Unterkunft

B-6.5 Fallzahlen der Organisationseinheit / Fachabteilung

Vollstationäre Fallzahl:
1431

B-6.6 Diagnosen nach ICD

B-6.6.1 Hauptdiagnosen nach ICD

Rang	ICD-10-Ziffer* (3-stellig):	Fallzahl:	Umgangssprachliche Bezeichnung:
1	N13	324	Harnstau aufgrund einer Abflussbehinderung bzw. Harnrückfluss in Richtung Niere
2	C67	108	Harnblasenkrebs
3	D40	101	Tumor der männlichen Geschlechtsorgane ohne Angabe, ob gutartig oder bösartig
4	N40	84	Gutartige Vergrößerung der Prostata
5	D41	82	Tumor der Niere, der Harnwege bzw. der Harnblase ohne Angabe, ob gutartig oder bösartig
6	C61	78	Prostatakrebs
7	N39	52	Sonstige Krankheit der Niere, der Harnwege bzw. der Harnblase
8	N35	48	Verengung der Harnröhre
9	R31	44	Vom Arzt nicht näher bezeichnete Blutausscheidung im Urin
10	N10	35	Akute Entzündung im Bindegewebe der Nieren und an den Nierenkanälchen
11	N45	33	Hodenentzündung bzw. Nebenhodenentzündung
12	N30	27	Entzündung der Harnblase
13	N20	26	Stein im Nierenbecken bzw. Harnleiter
14	N43	23	Flüssigkeitsansammlung in den Hodenhüllen bzw. mit spermienhaltiger Flüssigkeit gefülltes Nebenhodenbläschen
15	D30	22	Gutartiger Tumor der Niere, der Harnwege bzw. der Harnblase
16	N41	20	Entzündliche Krankheit der Prostata
17	C64	19	Nierenkrebs, ausgenommen Nierenbeckenkrebs
18	N32	17	Sonstige Krankheit der Harnblase
19	C77	16	Vom Arzt nicht näher bezeichnete Absiedlung (Metastase) einer Krebskrankheit in einem oder mehreren Lymphknoten
20	R10	15	Bauch- bzw. Beckenschmerzen
21	N44	12	Drehung der Hoden mit Unterbrechung der Blutversorgung
22	C62	8	Hodenkrebs
22	R33	8	Unvermögen, trotz Harndrang und voller Blase Urin zu lassen
24	I86	7	Sonstige Krampfadern
24	R39	7	Sonstige Beschwerden, die Harnwege bzw. Harnblase betreffen

* Hauptdiagnose gemäß der jeweils geltenden Fassung der Deutschen Kodierrichtlinien

B-6.6.2 Weitere Kompetenzdiagnosen

keine Angaben

B-6.7 Prozeduren nach OPS

B-6.7.1 Durchgeführte Prozeduren nach OPS

Rang	OPS-301 Ziffer (4-stellig):	Anzahl:	Umgangssprachliche Bezeichnung:
1	1-661	706	Untersuchung der Harnröhre und der Harnblase durch eine Spiegelung
2	1-336	518	Messung der Harnröhrenweite
3	8-132	513	Spülung oder Gabe von Medikamenten in die Harnblase
4	8-137	284	Einlegen, Wechsel bzw. Entfernung einer Harnleiterschleife
5	5-573	233	Operative(r) Einschnitt, Entfernung oder Zerstörung von erkranktem Gewebe der Harnblase mit Zugang durch die Harnröhre
6	3-05c	193	Ultraschall der männlichen Geschlechtsorgane mit Zugang über Harnröhre oder After
7	5-601	122	Operative Entfernung oder Zerstörung von Gewebe der Prostata durch die Harnröhre
8	5-585	121	Operativer Einschnitt in erkranktes Gewebe der Harnröhre mit Zugang durch die Harnröhre
8	8-110	121	Harnsteinzertrümmerung in Niere und Harnwegen durch von außen zugeführte Stoßwellen
10	1-464	115	Entnahme einer Gewebeprobe (Biopsie) aus den männlichen Geschlechtsorganen durch den Mastdarm
11	1-665	111	Untersuchung der Harnleiter durch eine Spiegelung
12	5-562	75	Operativer Einschnitt in die Harnleiter bzw. Steinentfernung bei einer offenen Operation oder bei einer Spiegelung
13	5-604	45	Operative Entfernung der Prostata, der Samenblase und der dazugehörigen Lymphknoten
14	5-570	44	Entfernen von Steinen, Fremdkörpern oder Blutansammlungen in der Harnblase bei einer Spiegelung
15	8-541	35	Einträufeln von und örtlich begrenzte Therapie mit Krebsmitteln bzw. von Mitteln, die das Immunsystem beeinflussen, in Hohlräume des Körpers
16	5-572	34	Operatives Anlegen einer Verbindung zwischen Harnblase und Bauchhaut zur künstlichen Harnableitung
17	5-575	26	Operative Teilentfernung der Harnblase
18	3-225	22	Computertomographie (CT) des Bauches mit Kontrastmittel
19	5-554	21	Operative Entfernung der Niere
19	5-631	21	Operatives Entfernen von Gewebe im Bereich der Nebenhoden
21	5-624	19	Operative Befestigung des Hodens im Hodensack

Rang	OPS-301 Ziffer (4-stellig):	Anzahl:	Umgangssprachliche Bezeichnung:
21	5-640	19	Operation an der Vorhaut des Penis
21	8-800	19	Übertragung (Transfusion) von Blut, roten Blutkörperchen bzw. Blutplättchen eines Spenders auf einen Empfänger
24	5-611	18	Operativer Verschluss eines Wasserbruchs (Hydrocele) am Hoden
25	5-622	17	Operative Entfernung eines Hodens

B-6.7.2 Weitere Kompetenzprozeduren

keine Angaben

B-6.8 Ambulante Behandlungsmöglichkeiten

Nr:	Art der Ambulanz:	Bezeichnung der Ambulanz:	Nr. / Leistung:	Kommentar / Erläuterung:
AM08	Notfallambulanz (24h)			
AM07	Privatambulanz			
AM11	Vor- und nachstationäre Leistungen nach § 115a SGB V			

B-6.9 Ambulante Operationen nach § 115b SGB V

Rang	OPS-Ziffer (4-stellig):	Anzahl:	Umgangssprachliche Bezeichnung:
1	5-640	83	Operation an der Vorhaut des Penis
2	1-661	34	Untersuchung der Harnröhre und der Harnblase durch eine Spiegelung
3	8-137	30	Einlegen, Wechsel bzw. Entfernung einer Harnleiterschiene
4	5-572	<= 5	Operatives Anlegen einer Verbindung zwischen Harnblase und Bauchhaut zur künstlichen Harnableitung

B-6.10 Zulassung zum Durchgangs-Arztverfahren der Berufsgenossenschaft

trifft nicht zu / entfällt

B-6.11 Apparative Ausstattung

Nr.	Vorhandene Geräte:	Umgangssprachliche Bezeichnung:	24h:	Kommentar / Erläuterung:
AA12	Endoskop	Gerät zur Magen-Darm-Spiegelung	Ja	

Nr.	Vorhandene Geräte:	Umgangssprachliche Bezeichnung:	24h:	Kommentar / Erläuterung:
AA53	Laparoskop	Bauchhöhlenspiegelungsgerät	Ja	
AA20	Laser			
AA21	Lithotripter (ESWL)	Stoßwellen-Steinzerstörung		
AA00	PDD Photodynamische Diagnostik		Ja	
AA27	Röntgengerät/ Durchleuchtungsgerät (z.B. C-Bogen)		Ja	
AA29	Sonographiegerät/ Dopplersonographiegerät	Ultraschallgerät/mit Nutzung des Dopplereffekts/farbkodierter Ultraschall	Ja	
AA33	Uroflow/ Blasendruckmessung			

B-6.12 Personelle Ausstattung

B-6.12.1 Ärzte und Ärztinnen:

	Anzahl	Kommentar/ Erläuterung
Ärzte und Ärztinnen insgesamt (außer Belegärzte und Belegärztinnen)	7,0 Vollkräfte	
davon Fachärzte und Fachärztinnen	5,0 Vollkräfte	
Belegärzte und Belegärztinnen (nach § 121 SGB V)	0 Personen	

Ärztliche Fachexpertise der Abteilung:

Nr.	Facharztbezeichnung:	Kommentar / Erläuterung:
AQ60	Urologie	

Nr.	Zusatzweiterbildung (fakultativ):	Kommentar / Erläuterung:
ZF25	Medikamentöse Tumortherapie	

B-6.12.2 Pflegepersonal:

	Anzahl	Ausbildungsdauer	Kommentar/ Erläuterung
Gesundheits- und Krankenpfleger und Gesundheits- und Krankenpflegerinnen	14,6 Vollkräfte	3 Jahre	
Gesundheits- und Kinderkrankenpfleger und Gesundheits- und Kinderkrankenpflegerinnen	0 Vollkräfte	3 Jahre	
Altenpfleger und Altenpflegerinnen	0 Vollkräfte	3 Jahre	
Pflegeassistenten und Pflegeassistentinnen	0 Vollkräfte	2 Jahre	
Krankenpflegehelfer und Krankenpflegehelferinnen	0,4 Vollkräfte	1 Jahr	
Pflegehelfer und Pflegehelferinnen	3,0 Vollkräfte	ab 200 Std. Basiskurs	
Entbindungspfleger und Hebammen	0 Personen	3 Jahre	
Operationstechnische Assistenten und Operationstechnische Assistentinnen	0 Vollkräfte	3 Jahre	

Pflegerische Fachexpertise der Abteilung:

Nr.	Anerkannte Fachweiterbildung/ zusätzlicher akademischer Abschluss:	Kommentar / Erläuterung:
PQ03	Hygienefachkraft	
PQ05	Leitung von Stationen oder Funktionseinheiten	
PQ08	Operationsdienst	

Nr.	Zusatzqualifikation:	Kommentar / Erläuterung:
ZP12	Praxisanleitung	
ZP16	Wundmanagement	

B-6.12.3 Spezielles therapeutisches Personal:

Für die Organisationseinheit/Fachabteilung steht folgendes spezielles therapeutisches Personal zur Verfügung:

Nr.	Spezielles therapeutisches Personal:	Kommentar/ Erläuterung:
-----	--------------------------------------	-------------------------

Nr.	Spezielles therapeutisches Personal:	Kommentar/ Erläuterung:
SP32	Bobath-Therapeut und Bobath-Therapeutin für Erwachsene und/oder Kinder	
SP35	Diabetologe und Diabetologin/Diabetesassistent und Diabetesassistentin/Diabetesberater und Diabetesberaterin/Diabetesbeauftragter und Diabetesbeauftragte/Wundassistent und Wundassistentin DDG/Diabetesfachkraft Wundmanagement	
SP04	Diätassistent und Diätassistentin	
SP42	Manualthérapeut und Manualthérapeutin	
SP15	Masseur/Medizinischer Bademeister und Masseurin/Medizinische Bademeisterin	
SP21	Physiothérapeut und Physiothérapeutin	
SP25	Sozialarbeiter und Sozialarbeiterin	
SP26	Sozialpädagogé und Sozialpädagogin	

B-7 Fachabteilung Klinik für Geriatrie

B-7.1 Name der Organisationseinheit/Fachabteilung

Klinik für Geriatrie

Art der Abteilung:

Hauptabteilung

Fachabteilungsschlüssel:

0200

Hausanschrift:

Urseler Straße 33

61348 Bad Homburg

Telefon:

06172 / 14 - 3156

Fax:

06172 / 14 - 3452

E-Mail:

geriatrie@hochtaunus-kliniken.de

Internet:

http://www.hochtaunus-kliniken.de



Chefärztinnen/-ärzte:

Titel:	Name, Vorname:	Funktion:	Tel. Nr., Email:	Sekretariat:	Belegarzt / KH-Arzt:
Dr. med.	Nels, Stefan	Chefarzt	06172 - 143156 geriatrie@hochtaunus-kliniken.de	06172 - 143156 Frau Trojan	KH-Arzt

B-7.2 Versorgungsschwerpunkte [Klinik für Geriatrie]

Was kann die Geriatrie für Sie tun?

Behandlungsschwerpunkte sind vor allem:

- Gangstörungen und Stürze
- Alltagsrelevante Fähigkeitsstörungen
- Schlaganfälle und deren Folgen
- Parkinsonerkrankung, sonstige Bewegungsstörungen
Gedächtnisstörungen, Depression und Verwirrheitszustände
- Kontinenzprobleme (Stuhl und/oder Urin)
- Ernährungsprobleme, Schluckstörungen, Gewichtsabnahme
- Knochen- und Gelenkerkrankungen, Osteoporose
- Arterielle Verschlusskrankheit und Z. n. Amputationen

Seit 1998 gibt es in den Hochtaunus-Kliniken Bad Homburg eine Abteilung, die sich speziell

Seite 100 von 174

mit den gesundheitlichen Problemen älterer Menschen beschäftigt. Zentrales Anliegen der Geriatrie (=Altersmedizin) ist die Vorbeugung, Diagnostik, Behandlung und Rehabilitation von Krankheiten, Mobilitätseinschränkungen und Fähigkeitsstörungen älterer Menschen.

Ziel aller Mitarbeiter ist es, Ihnen möglichst bald ein selbständiges, beschwerdefreies Leben mit einer hohen Lebensqualität zu ermöglichen, auch wenn es aktuell, z.B. nach einer schweren Erkrankung, noch nicht danach aussieht.



Wen können wir leider in der Regel nicht behandeln?

- Patienten mit schweren Unruhezuständen, hoher Weglaufgefahr, Fremd- oder Selbstgefährdung, die der Behandlung in einer geschlossenen Einrichtung bedürfen.
- Patienten die ausschließlich ambulant behandelt werden können.

Weiterbildungsermächtigung

Die Weiterbildungsermächtigung zum Zusatz „Geriatrie“ ist beantragt.

Nr.	Versorgungsschwerpunkte im Bereich Klinik für Geriatrie:	Kommentar / Erläuterung:
VI24	Diagnostik und Therapie von geriatrischen Erkrankungen	

B-7.3 Medizinisch-pflegerische Leistungsangebote

Nr.	Medizinisch-pflegerisches Leistungsangebot:	Kommentar / Erläuterung:
MP03	Angehörigenbetreuung/ -beratung/ -seminare	
MP04	Atemgymnastik	
MP06	Basale Stimulation	
MP07	Beratung/ Betreuung durch Sozialarbeiter	
MP09	Besondere Formen/ Konzepte der Betreuung von Sterbenden	Ehrenamtliche Sterbebegleitung / Weiterleitung Hospiz und / oder ambulanter Hospizdienst / Betreuung durch Seelsorge im Hause
MP11	Bewegungstherapie	
MP12	Bobath-Therapie	

Nr.	Medizinisch-pflegerisches Leistungsangebot:	Kommentar / Erläuterung:
MP13	Diabetiker-Schulung	
MP14	Diät- und Ernährungsberatung	
MP16	Ergotherapie	
MP22	Kontinenztraining/ Inkontinenzberatung	
MP24	Lymphdrainage	
MP25	Massage	
MP26	Medizinische Fußpflege	Serviceangebot, kann kostenpflichtig arrangiert werden
MP31	Physikalische Therapie	
MP32	Physiotherapie/ Krankengymnastik	
MP34	Psychologisches/ psychotherapeutisches Leistungsangebot/ Psychosozialdienst	durch Konsil
MP37	Schmerztherapie/ -management	
MP39	Spezielle Angebote zur Anleitung und Beratung von Patienten und Angehörigen	
MP40	Spezielle Entspannungstherapie	
MP45	Stomatherapie und -beratung	durch externe Kooperationspartner
MP47	Versorgung mit Hilfsmitteln/ Orthopädietechnik	
MP48	Wärme- u. Kälteanwendungen	
MP51	Wundmanagement	
MP52	Zusammenarbeit mit/ Kontakt zu Selbsthilfegruppen	

B-7.4 Nicht-medizinische Serviceangebote

Nr.	Serviceangebot:	Kommentar / Erläuterung:
SA01	Aufenthaltsräume	
SA22	Bibliothek	Literatur kann über die "Grünen Damen" bezogen werden
SA02	Ein-Bett-Zimmer	Wahlleistung Unterkunft
SA03	Ein-Bett-Zimmer mit eigener Nasszelle	Wahlleistung Unterkunft
SA24	Faxempfang für Patienten	a) Zentral über Pforte der Klinik; b) bei Inanspruchnahme der Wahlleistung "Komfortzimmer"
SA14	Fernsehgerät am Bett/ im Zimmer	
SA20	Frei wählbare Essenszusammenstellung (Komponentenwahl)	
SA21	Kostenlose Getränkebereitstellung (Mineralwasser)	
SA32	Maniküre/ Pediküre	Kann kostenpflichtig arrangiert werden

Nr.	Serviceangebot:	Kommentar / Erläuterung:
SA06	Rollstuhlgerechte Nasszellen	
SA37	Spielplatz	Auf dem Klinikgelände
SA18	Telefon	
SA09	Unterbringung Begleitperson	nur in Absprache und mit Zustimmung des Arztes
SA10	Zwei-Bett-Zimmer	Wahlleistung Unterkunft
SA11	Zwei-Bett-Zimmer mit eigener Nasszelle	Wahlleistung Unterkunft

B-7.5 Fallzahlen der Organisationseinheit / Fachabteilung

Vollstationäre Fallzahl:

280

B-7.6 Diagnosen nach ICD

B-7.6.1 Hauptdiagnosen nach ICD

Rang	ICD-10-Ziffer* (3-stellig):	Fallzahl:	Umgangssprachliche Bezeichnung:
1	S72	139	Knochenbruch des Oberschenkels
2	R26	107	Störung des Ganges bzw. der Beweglichkeit
3	I50	28	Herzschwäche
4	S32	24	Knochenbruch der Lendenwirbelsäule bzw. des Beckens
5	I63	18	Schlaganfall durch Verschluss eines Blutgefäßes im Gehirn - Hirninfarkt
6	S42	15	Knochenbruch im Bereich der Schulter bzw. des Oberarms
7	J18	14	Lungenentzündung, Krankheitserreger vom Arzt nicht näher bezeichnet
8	C18	12	Dickdarmkrebs im Bereich des Grimmdarms (Kolon)
9	M16	11	Gelenkverschleiß (Arthrose) des Hüftgelenkes
9	S22	11	Knochenbruch der Rippe(n), des Brustbeins bzw. der Brustwirbelsäule
11	R55	10	Ohnmachtsanfall bzw. Kollaps
12	I21	9	Akuter Herzinfarkt
12	K56	9	Darmverschluss (Ileus) ohne Eingeweidebruch
12	M80	9	Knochenbruch bei normaler Belastung aufgrund einer Verminderung der Knochendichte - Osteoporose
15	E86	8	Flüssigkeitsmangel
15	I10	8	Bluthochdruck ohne bekannte Ursache
15	J44	8	Sonstige anhaltende (chronische) Lungenkrankheit mit Verengung der Atemwege - COPD
15	M17	8	Gelenkverschleiß (Arthrose) des Kniegelenkes
19	G30	7	Alzheimer-Krankheit
19	I25	7	Herzkrankheit durch anhaltende (chronische) Durchblutungsstörungen des Herzens

Rang	ICD-10-Ziffer* (3-stellig):	Fallzahl:	Umgangssprachliche Bezeichnung:
19	K57	7	Krankheit des Dickdarms mit vielen kleinen Ausstülpungen der Schleimhaut - Divertikulose
22	I48	6	Herzrhythmusstörung, ausgehend von den Vorhöfen des Herzens
22	I67	6	Sonstige Krankheit der Blutgefäße im Gehirn
24	A04	<= 5	Sonstige Durchfallkrankheit, ausgelöst durch Bakterien
24	A09	<= 5	Durchfallkrankheit bzw. Magen-Darm-Grippe, wahrscheinlich ausgelöst durch Bakterien, Viren oder andere Krankheitserreger

* Hauptdiagnose gemäß der jeweils geltenden Fassung der Deutschen Kodierrichtlinien

B-7.6.2 Weitere Kompetenzdiagnosen

keine Angaben

B-7.7 Prozeduren nach OPS

B-7.7.1 Durchgeführte Prozeduren nach OPS

Rang	OPS-301 Ziffer (4-stellig):	Anzahl:	Umgangssprachliche Bezeichnung:
1	8-550	619	Fachübergreifende Maßnahmen zur frühzeitigen Nachbehandlung und Wiedereingliederung (Frührehabilitation) erkrankter älterer Menschen
2	3-200	52	Computertomographie (CT) des Schädels ohne Kontrastmittel
3	8-900	45	Narkose mit Gabe des Narkosemittels über die Vene
4	1-632	34	Untersuchung der Speiseröhre, des Magens und des Zwölffingerdarms durch eine Spiegelung
5	1-440	19	Entnahme einer Gewebeprobe (Biopsie) aus dem oberem Verdauungstrakt, den Gallengängen bzw. der Bauchspeicheldrüse bei einer Spiegelung
6	8-800	16	Übertragung (Transfusion) von Blut, roten Blutkörperchen bzw. Blutplättchen eines Spenders auf einen Empfänger
7	3-802	12	Kernspintomographie (MRT) von Wirbelsäule und Rückenmark ohne Kontrastmittel
8	1-710	10	Messung der Lungenfunktion in einer luftdichten Kabine - Ganzkörperplethysmographie
9	5-469	9	Sonstige Operation am Darm
9	8-854	9	Verfahren zur Blutwäsche außerhalb des Körpers mit Entfernen der Giftstoffe über ein Konzentrationsgefälle - Dialyse
11	1-650	8	Untersuchung des Dickdarms durch eine Spiegelung - Koloskopie
11	1-653	8	Untersuchung des Enddarms durch eine Spiegelung
11	3-225	8	Computertomographie (CT) des Bauches mit Kontrastmittel
14	3-203	6	Computertomographie (CT) der Wirbelsäule und des Rückenmarks ohne Kontrastmittel
14	3-206	6	Computertomographie (CT) des Beckens ohne Kontrastmittel

Rang	OPS-301 Ziffer (4-stellig):	Anzahl:	Umgangssprachliche Bezeichnung:
14	3-222	6	Computertomographie (CT) des Brustkorbes mit Kontrastmittel
14	3-800	6	Kernspintomographie (MRT) des Schädels ohne Kontrastmittel
14	5-431	6	Operatives Anlegen einer Magensonde durch die Bauchwand zur künstlichen Ernährung
19	1-275	<= 5	Untersuchung der linken Herzhälfte mit einem über die Schlagader ins Herz gelegten Schlauch (Katheter)
19	1-279	<= 5	Sonstige Untersuchung an Herz bzw. Gefäßen mit einem eingeführten Schlauch (Katheter)
19	1-444	<= 5	Entnahme einer Gewebeprobe (Biopsie) aus dem unteren Verdauungstrakt bei einer Spiegelung
19	1-445	<= 5	Entnahme einer Gewebeprobe (Biopsie) aus dem oberen Verdauungstrakt mit einer feinen Nadel unter Ultraschallkontrolle
19	1-480	<= 5	Entnahme einer Gewebeprobe (Biopsie) aus dem Knochen mit einer Nadel
19	1-631	<= 5	Untersuchung der Speiseröhre und des Magens durch eine Spiegelung
19	1-642	<= 5	Untersuchung der Gallen- und Bauchspeicheldrüsengänge durch eine Röntgendarstellung mit Kontrastmittel bei einer Spiegelung des Zwölffingerdarms

B-7.7.2 Weitere Kompetenzprozeduren

keine Angaben

B-7.8 Ambulante Behandlungsmöglichkeiten

trifft nicht zu / entfällt

B-7.9 Ambulante Operationen nach § 115b SGB V

trifft nicht zu / entfällt

B-7.10 Zulassung zum Durchgangs-Arztverfahren der Berufsgenossenschaft

trifft nicht zu / entfällt

B-7.11 Apparative Ausstattung

Nr.	Vorhandene Geräte:	Umgangssprachliche Bezeichnung:	24h:	Kommentar / Erläuterung:
AA08	Computertomograph (CT)	Schichtbildverfahren im Querschnitt mittels Röntgenstrahlen	Ja	

Nr.	Vorhandene Geräte:	Umgangssprachliche Bezeichnung:	24h:	Kommentar / Erläuterung:
AA22	Magnetresonanztomograph (MRT)	Schnittbildverfahren mittels starker Magnetfelder und elektromagnetischer Wechselfelder	Ja	
AA29	Sonographiegerät/ Dopplersonographiegerät	Ultraschallgerät/mit Nutzung des Dopplereffekts/farbkodierter Ultraschall	Ja	

B-7.12 Personelle Ausstattung

B-7.12.1 Ärzte und Ärztinnen:

	Anzahl	Kommentar/ Erläuterung
Ärzte und Ärztinnen insgesamt (außer Belegärzte und Belegärztinnen)	3,0 Vollkräfte	
davon Fachärzte und Fachärztinnen	1,0 Vollkräfte	
Belegärzte und Belegärztinnen (nach § 121 SGB V)	0 Personen	

Ärztliche Fachexpertise der Abteilung:

Nr.	Facharztbezeichnung:	Kommentar / Erläuterung:
AQ23	Innere Medizin	

Nr.	Zusatzweiterbildung (fakultativ):	Kommentar / Erläuterung:
ZF09	Geriatric	

B-7.12.2 Pflegepersonal:

	Anzahl	Ausbildungsdauer	Kommentar/ Erläuterung
Gesundheits- und Krankenpfleger und Gesundheits- und Krankenpflegerinnen	21,2 Vollkräfte	3 Jahre	
Gesundheits- und Kinderkrankenpfleger und Gesundheits- und Kinderkrankenpflegerinnen	0 Vollkräfte	3 Jahre	
Altenpfleger und Altenpflegerinnen	0 Vollkräfte	3 Jahre	

	Anzahl	Ausbildungsdauer	Kommentar/ Erläuterung
Pflegeassistenten und Pflegeassistentinnen	0 Vollkräfte	2 Jahre	
Krankenpflegehelfer und Krankenpflegehelferinnen	0 Vollkräfte	1 Jahr	
Pflegehelfer und Pflegehelferinnen	3 Vollkräfte	ab 200 Std. Basiskurs	
Entbindungspfleger und Hebammen	0 Personen	3 Jahre	
Operationstechnische Assistenten und Operationstechnische Assistentinnen	0 Vollkräfte	3 Jahre	

Pflegerische Fachexpertise der Abteilung:

Nr.	Anerkannte Fachweiterbildung/ zusätzlicher akademischer Abschluss:	Kommentar / Erläuterung:
PQ03	Hygienefachkraft	
PQ05	Leitung von Stationen oder Funktionseinheiten	

Nr.	Zusatzqualifikation:	Kommentar / Erläuterung:
ZP07	Geriatric	
ZP09	Kontinenzberatung	
ZP12	Praxisanleitung	
ZP16	Wundmanagement	

B-7.12.3 Spezielles therapeutisches Personal:

Für die Organisationseinheit/Fachabteilung steht folgendes spezielles therapeutisches Personal zur Verfügung:

Nr.	Spezielles therapeutisches Personal:	Kommentar/ Erläuterung:
SP32	Bobath-Therapeut und Bobath-Therapeutin für Erwachsene und/oder Kinder	
SP35	Diabetologe und Diabetologin/Diabetesassistent und Diabetesassistentin/Diabetesberater und Diabetesberaterin/Diabetesbeauftragter und Diabetesbeauftragte/Wundassistent und Wundassistentin DDG/Diabetesfachkraft Wundmanagement	

Nr.	Spezielles therapeutisches Personal:	Kommentar/ Erläuterung:
SP04	Diätassistent und Diätassistentin	
SP05	Ergotherapeut und Ergotherapeutin/Arbeits- und Beschäftigungstherapeut und Arbeits- und Beschäftigungstherapeutin	
SP14	Logopäde und Logopädin/Sprachheilpädagogin und Sprachheilpädagogin/Klinischer Linguist und Klinische Linguistin/Sprechwissenschaftler und Sprechwissenschaftlerin/Phonetiker und Phonetikerin	
SP00	Lymphtherapeutin, Akupressurtherapeutin, Fussreflextherapeutin	
SP42	Manualtherapeut und Manualtherapeutin	
SP15	Masseur/Medizinischer Bademeister und Masseurin/Medizinische Bademeisterin	
SP21	Physiotherapeut und Physiotherapeutin	
SP25	Sozialarbeiter und Sozialarbeiterin	
SP26	Sozialpädagogin und Sozialpädagoge	
SP28	Wundmanager und Wundmanagerin/Wundberater und Wundberaterin/Wundexperte und Wundexpertin/Wundbeauftragter und Wundbeauftragte	

B-8 Fachabteilung Klinik für Anästhesiologie und operative Intensivmedizin

B-8.1 Name der Organisationseinheit/Fachabteilung

Klinik für Anästhesiologie und operative Intensivmedizin

Art der Abteilung:

Hauptabteilung

Fachabteilungsschlüssel:

3790

Hausanschrift:

Urseler Straße 33

61348 Bad Homburg

Telefon:

06172 / 143238

Fax:

06172 / 142342

E-Mail:

volker.lischke@hochtaunus-kliniken.de

Internet:

<http://www.hochtaunus-kliniken.de>



Chefärztinnen/-ärzte:

Titel:	Name, Vorname:	Funktion:	Tel. Nr., Email:	Sekretariat:	Belegarzt / KH-Arzt:
Prof. Dr. med.	Lischke, Volker	Chefarzt	06172 - 143238 Volker.lischke@hochtaunus-kliniken.de	06172 - 143238 Frau Sperling	KH-Arzt

B-8.2 Versorgungsschwerpunkte

Die Anästhesie-Abteilung versorgt anästhesiologisch alle Patienten (männlich, weiblich, jedes Lebensalter) während schmerzhafter Operationen oder Untersuchungen, die von anderen Kliniken bzw. Fachabteilungen der Hochtaunus-Kliniken in Bad Homburg **angeboten** werden.

Die **anästhesiologische Versorgung** besteht aus der präoperativen Risikoevaluation und klinischen Zustandsverbesserung **sowie** der perioperativen anästhesiologischen Betreuung in Form von:

- ▶ Stand - by bei operativen Eingriffen oder Untersuchungen
- ▶ Sedierung
- ▶ Regionalanästhesie kleiner Körperregionen (Lokalanästhesie)
- ▶ Regionalanästhesie einzelner Gliedmaßen (IV- / Plexus - Lokalanästhesie)
- ▶ rückenmarksnaher Leitungsanästhesie mittels Periduralanästhesie

- ▶ rückenmarksnaher Leitungsanästhesie mittels Spinalanästhesie
 - ▶ Allgemeinanästhesie (intravenöse/inhalative Allgemeinanästhesie)
 - ▶ Kombination von Peridural- und Allgemeinanästhesie
 - ▶ der postoperativen Überwachung im Aufwachraum bis zum Vollbesitz der Schutzreflexe bzw. bis operations- oder narkosebedingte Atmungs- und Kreislaufprobleme behoben sind sowie einer suffizienten postoperativen Schmerztherapie.
- Perioperativ erfolgt, soweit notwendig, eine (notfall- / intensivmedizinische) Stabilisierung vitaler Funktionen.

Im Rahmen des bodengebundenen **Rettungsdienstes des Hochtaunuskreises** beteiligt sich die Klinik für Anästhesiologie und operative Intensivmedizin an der ärztlichen Besetzung des Notarzt-Einsatzfahrzeugs an den Hochtaunus - Kliniken gGmbH in Bad Homburg.



Die **operative Intensivstation** der Hochtaunus - Kliniken gGmbH in Bad Homburg wird ärztlich durch die Klinik für Anästhesiologie und operative Intensivmedizin geleitet und versorgt. Es erfolgt eine postoperative Betreuung von Patienten aller operativen Fach- bzw. Belegabteilungen der Hochtaunus - Kliniken gGmbH.

Besondere Therapieschwerpunkte sind hierbei:

- ▶ die postoperative Überwachung vitaler Funktionen nach größeren operativen Eingriffen mit nichtinvasiven Monitoringverfahren;
- ▶ die Beatmung der Patienten nach größeren operativen Eingriffen, bei akutem Lungenversagen sowie die nachfolgende Beatmungsentwöhnung;
- ▶ die Behandlung von akutem Nierenversagen mit temporären Nierenersatzverfahren in Zusammenarbeit mit anderen Versorgungseinrichtungen der Hochtaunus-Kliniken gGmbH;
- ▶ die Überwachung der kardiozirkulatorischen und respiratorischen Körperfunktionen mit invasiven Monitoringverfahren;
- ▶ die Durchführung verschiedener Punktionstracheotomieverfahren;
- ▶ die postoperative Analgesie mit rückenmarksnahen Leitungsanästhesien.

Auf Anfrage durch andere Versorgungseinrichtungen der Hochtaunus - Kliniken gGmbH erfolgt eine differenzierte **Schmerztherapie** durch die Klinik für Anästhesiologie und operative Intensivmedizin auf Station.

Weiterbildungsermächtigung

Die Weiterbildungsermächtigung zum „Facharzt für Anästhesiologie“ liegt für die Dauer von 4 Jahren, für die „Spezielle anästhesiologische Intensivmedizin“ für 2 Jahre vor.

Nr.	Versorgungsschwerpunkte im Bereich Klinik für Anästhesiologie und operative Intensivmedizin :	Kommentar / Erläuterung:
VI20	Intensivmedizin	

B-8.3 Medizinisch-pflegerische Leistungsangebote

Nr.	Medizinisch-pflegerisches Leistungsangebot:	Kommentar / Erläuterung:
MP04	Atemgymnastik	
MP07	Beratung/ Betreuung durch Sozialarbeiter	
MP32	Physiotherapie/ Krankengymnastik	
MP34	Psychologisches/ psychotherapeutisches Leistungsangebot/ Psychosozialdienst	
MP37	Schmerztherapie/ -management	
MP45	Stomatherapie und -beratung	
MP48	Wärme- u. Kälteanwendungen	
MP51	Wundmanagement	

B-8.4 Nicht-medizinische Serviceangebote

trifft nicht zu / entfällt

B-8.5 Fallzahlen der Organisationseinheit / Fachabteilung

Vollstationäre Fallzahl:

0

Die Klinik für Anästhesiologie und operative Intensivmedizin ist keine bettenführende Abteilung, daher werden hier keine Fallzahlen aufgeführt. Behandelt wurden auf der Intensivmedizin 848 Patienten.

B-8.6 Diagnosen nach ICD

trifft nicht zu / entfällt

B-8.6.1 Hauptdiagnosen nach ICD

trifft nicht zu / entfällt

B-8.6.2 Weitere Kompetenzdiagnosen

trifft nicht zu / entfällt

B-8.7 Prozeduren nach OPS

trifft nicht zu / entfällt

B-8.7.1 Durchgeführte Prozeduren nach OPS

trifft nicht zu / entfällt

B-8.7.2 Weitere Kompetenzprozeduren

trifft nicht zu / entfällt

B-8.8 Ambulante Behandlungsmöglichkeiten

trifft nicht zu / entfällt

B-8.9 Ambulante Operationen nach § 115b SGB V

trifft nicht zu / entfällt

B-8.10 Zulassung zum Durchgangs-Arztverfahren der Berufsgenossenschaft

trifft nicht zu / entfällt

B-8.11 Apparative Ausstattung

Nr.	Vorhandene Geräte:	Umgangssprachliche Bezeichnung:	24h:	Kommentar / Erläuterung:
AA38	Beatmungsgeräte/CPAP-Geräte	Maskenbeatmungsgerät mit dauerhaft positivem Beatmungsdruck		
AA39	Bronchoskop	Gerät zur Luftröhren- und Bronchienspiegelung	Ja	
AA07	Cell Saver	Eigenblutauflbereitungsgerät		
AA08	Computertomograph (CT)	Schichtbildverfahren im Querschnitt mittels Röntgenstrahlen	Ja	
AA40	Defibrillator	Gerät zur Behandlung von lebensbedrohlichen Herzrhythmusstörungen		
AA14	Geräte für Nierenersatzverfahren		Ja	
AA22	Magnetresonanztomograph (MRT)	Schnittbildverfahren mittels starker Magnetfelder und elektromagnetischer Wechselfelder	Ja	

B-8.12 Personelle Ausstattung

B-8.12.1 Ärzte und Ärztinnen:

	Anzahl	Kommentar/ Erläuterung
Ärzte und Ärztinnen insgesamt (außer Belegärzte und Belegärztinnen)	16,8 Vollkräfte	
davon Fachärzte und Fachärztinnen	12,4 Vollkräfte	
Belegärzte und Belegärztinnen (nach § 121 SGB V)	0 Personen	

Ärztliche Fachexpertise der Abteilung:

Nr.	Facharztbezeichnung:	Kommentar / Erläuterung:
AQ01	Anästhesiologie	

Nr.	Zusatzweiterbildung (fakultativ):	Kommentar / Erläuterung:
ZF15	Intensivmedizin	
ZF28	Notfallmedizin	
ZF42	Spezielle Schmerztherapie	

B-8.12.2 Pflegepersonal:

	Anzahl	Ausbildungsdauer	Kommentar/ Erläuterung
Gesundheits- und Krankenpfleger und Gesundheits- und Krankenpflegerinnen	33,6 Vollkräfte	3 Jahre	
Gesundheits- und Kinderkrankenpfleger und Gesundheits- und Kinderkrankenpflegerinnen	0 Vollkräfte	3 Jahre	
Altenpfleger und Altenpflegerinnen	0 Vollkräfte	3 Jahre	
Pflegeassistenten und Pflegeassistentinnen	0 Vollkräfte	2 Jahre	
Krankenpflegehelfer und Krankenpflegehelferinnen	0 Vollkräfte	1 Jahr	
Pflegehelfer und Pflegehelferinnen	0 Vollkräfte	ab 200 Std. Basiskurs	

	Anzahl	Ausbildungsdauer	Kommentar/ Erläuterung
Entbindungspfleger und Hebammen	0 Personen	3 Jahre	
Operationstechnische Assistenten und Operationstechnische Assistentinnen	0 Vollkräfte	3 Jahre	

Pflegerische Fachexpertise der Abteilung:

Nr.	Anerkannte Fachweiterbildung/ zusätzlicher akademischer Abschluss:	Kommentar / Erläuterung:
PQ03	Hygienefachkraft	
PQ04	Intensivpflege und Anästhesie	
PQ05	Leitung von Stationen oder Funktionseinheiten	

Nr.	Zusatzqualifikation:	Kommentar / Erläuterung:
ZP01	Basale Stimulation	
ZP02	Bobath	
ZP06	Ernährungsmanagement	
ZP08	Kinästhetik	
ZP12	Praxisanleitung	
ZP14	Schmerzmanagement	

B-8.12.3 Spezielles therapeutisches Personal:

Für die Organisationseinheit/Fachabteilung steht folgendes spezielles therapeutisches Personal zur Verfügung:

Nr.	Spezielles therapeutisches Personal:	Kommentar/ Erläuterung:
SP32	Bobath-Therapeut und Bobath-Therapeutin für Erwachsene und/oder Kinder	
SP35	Diabetologe und Diabetologin/Diabetesassistent und Diabetesassistentin/Diabetesberater und Diabetesberaterin/Diabetesbeauftragter und Diabetesbeauftragte/Wundassistent und Wundassistentin DDG/Diabetesfachkraft Wundmanagement	
SP04	Diätassistent und Diätassistentin	
SP42	Manualtherapeut und Manualtherapeutin	

Nr.	Spezielles therapeutisches Personal:	Kommentar/ Erläuterung:
SP15	Masseur/Medizinischer Bademeister und Masseurin/Medizinische Bademeisterin	
SP21	Physiotherapeut und Physiotherapeutin	
SP25	Sozialarbeiter und Sozialarbeiterin	
SP26	Sozialpädagoge und Sozialpädagogin	

B-9 Fachabteilung Klinik für Mund-, Kiefer-, Gesichtschirurgie

B-9.1 Name der Organisationseinheit/Fachabteilung

Klinik für Mund-, Kiefer-, Gesichtschirurgie

Art der Abteilung:

Belegabteilung

Fachabteilungsschlüssel:

3500

Hausanschrift:

Urseler Straße 33

61348 Bad Homburg

Telefon:

06172 / 14 - 3189

Fax:

06172 / 14 - 3119

Internet:

<http://www.hochtaunus-kliniken.de>

Chefärztinnen/-ärzte:

Titel:	Name, Vorname:	Funktion:	Tel. Nr., Email:	Sekretariat:	Belegarzt / KH-Arzt:
Dr. med. Dr. med. dent.	Kater, Wolfgang	Belegarzt	06172 - 143189		Belegarzt

B-9.2 Versorgungsschwerpunkte

Unser **Behandlungsspektrum** umfasst die Kieferorthopädische Chirurgie, insbesondere die operative Korrektur von Kiefer-, Mittelgesichts- und Kinnfehlstellungen.

Im Gesicht spiegeln sich Individualität, Persönlichkeit und Emotionalität des Menschen wider. Aufgrund der Zunahme des ästhetischen Bewusstseins und der Entwicklung neuer Operationstechniken haben konturverbessernde und profilkorrigierende Maßnahmen in den letzten Jahren stark an Bedeutung gewonnen.

Neben der Versorgung von traumatologischen Patienten ist die **kieferorthopädische Chirurgie** (Dysgnathie-Chirurgie) einer unserer Arbeitsschwerpunkte. Als eines von wenigen Zentren in Deutschland beschäftigen wir uns hauptsächlich mit der operativen Korrektur von Kiefer/ Mittelgesichts- und Kinnfehlstellungen.

Eine regelrechte Positionierung der Kiefer ist wichtig, um schwerwiegende Funktionsstörungen (z. B. Erkrankungen der Kiefergelenke) zu beseitigen, frühzeitigen Zahnverlust zu vermeiden und um eine normale und gesunde Ernährung zu gewährleisten. Auch psychologisch belastende ästhetische Störungen, z. B. durch Asymmetrien, werden

dadurch beseitigt.

Knochengewinn durch Distractionsosteogenese

Besonders hervorzuheben ist in diesem Zusammenhang die Weiterentwicklung der Distractionsosteogenese (DOG).

Die DOG ist ein Verfahren, bei der durch kontinuierliches Auseinanderziehen von zwei Knochenbruchstücken der sich im Bruchspalt bildende neue Knochen (Kallus) zu einer Verlängerung des Knochens insgesamt benutzt wird. Vorteil dieser Methode ist, dass das Einbringen von eigenem oder fremdem Knochen bzw. Knochenersatzmaterialien entfällt und der Eingriff nur wenig invasiv ist.



Die Grundlagen dieser Therapieform wurden bereits vor 25 Jahren von dem Orthopäden Ilizarov für die Verlängerung von Extremitäten entwickelt. Dieses Verfahren wurde bei uns mit als erstes angewandt und weiterentwickelt und hat sich mittlerweile in der Mund-, Kiefer- und Gesichtschirurgie etabliert, wodurch sich die unterschiedlichsten Knochendefizite beheben lassen.

Wo primär zu wenig Knochen für die stabile Befestigung eines Zahnimplantats vorhanden ist, lässt sich verloren gegangener Knochen "anzüchten". Man kann aber auch komplette Knochen "verlängern". Ein weiterer Vorteil dieser Methode besteht zusätzlich darin, dass neben dem Knochengewinn gleichzeitig die Weichteile mitgedehnt werden können und weichteilchirurgische Eingriffe damit überflüssig werden.

Mit dem Fortschritt **minimalinvasiver Techniken** lassen sich heute die meisten Korrekturwünsche unserer Patienten realisieren.

Nr.	Versorgungsschwerpunkte im Bereich Klinik für Mund-, Kiefer-, Gesichtschirurgie :	Kommentar / Erläuterung:
VC47	Chirurgische Korrektur von Missbildungen des Schädels	vornehmlich im Bereich des Gesichtsschädels
VH15	Diagnostik und Therapie von Erkrankungen der Kopfspeicheldrüsen	
VC57	Plastisch rekonstruktive Eingriffe	
VH21	Rekonstruktive Chirurgie im Kopf-Hals-Bereich	
VR40	Spezialsprechstunde	

B-9.3 Medizinisch-pflegerische Leistungsangebote

Nr.	Medizinisch-pflegerisches Leistungsangebot:	Kommentar / Erläuterung:
MP03	Angehörigenbetreuung/ -beratung/ -seminare	
MP04	Atemgymnastik	
MP06	Basale Stimulation	
MP07	Beratung/ Betreuung durch Sozialarbeiter	
MP11	Bewegungstherapie	
MP12	Bobath-Therapie	
MP13	Diabetiker-Schulung	
MP14	Diät- und Ernährungsberatung	
MP24	Lymphdrainage	
MP25	Massage	
MP26	Medizinische Fußpflege	
MP31	Physikalische Therapie	
MP32	Physiotherapie/ Krankengymnastik	
MP34	Psychologisches/ psychotherapeutisches Leistungsangebot/ Psychosozialdienst	durch Konsil
MP37	Schmerztherapie/ -management	
MP48	Wärme- u. Kälteanwendungen	
MP51	Wundmanagement	

B-9.4 Nicht-medizinische Serviceangebote

Nr.	Serviceangebot:	Kommentar / Erläuterung:
SA12	Balkon/ Terrasse	Bei Belegung auf Station A2 teilweise mit Balkon
SA22	Bibliothek	Literaturangebot über "Grüne Damen"
SA03	Ein-Bett-Zimmer mit eigener Nasszelle	Wahlleistung Unterkunft
SA13	Elektrisch verstellbare Betten	Im Rahmen der Wahlleistung "Komfortzimmer"
SA24	Faxempfang für Patienten	a) Zentral über die Pforte der Klinik b) bei Inanspruchnahme der Wahlleistung "Komfortzimmer"
SA14	Fernsehgerät am Bett/ im Zimmer	
SA20	Frei wählbare Essenszusammenstellung (Komponentenwahl)	
SA21	Kostenlose Getränkebereitstellung (Mineralwasser)	
SA16	Kühlschrank	Im Rahmen der Wahlleistung "Komfortzimmer"

Nr.	Serviceangebot:	Kommentar / Erläuterung:
SA32	Maniküre/ Pediküre	Kann über einen externen Dienstleister (kostenpflichtig) erbracht werden
SA17	Rundfunkempfang am Bett	Im Rahmen der Wahlleistung "Komfortzimmer"
SA37	Spielplatz	Auf dem Klinikgelände
SA18	Telefon	
SA09	Unterbringung Begleitperson	a) wenn med. notwendig: ggfs. Kostenübernahme durch Krankenversicherung b) wenn med. nicht notwendig: Wahlleistung
SA19	Wertfach/ Tresor am Bett/ im Zimmer	Bei Unterbringung auf der Station A2
SA11	Zwei-Bett-Zimmer mit eigener Nasszelle	Wahlleistung Unterkunft

B-9.5 Fallzahlen der Organisationseinheit / Fachabteilung

Vollstationäre Fallzahl:

596

B-9.6 Diagnosen nach ICD

B-9.6.1 Hauptdiagnosen nach ICD

Rang	ICD-10-Ziffer* (3-stellig):	Fallzahl:	Umgangssprachliche Bezeichnung:
1	K07	601	Veränderung der Kiefergröße bzw. der Zahnstellung einschließlich Fehlbiss
2	S02	28	Knochenbruch des Schädels bzw. der Gesichtsschädelknochen
3	K12	9	Entzündung der Mundschleimhaut bzw. verwandte Krankheit
4	K02	6	Zahnkaries
5	C79	<= 5	Absiedlung (Metastase) einer Krebskrankheit in sonstigen Körperregionen
5	D17	<= 5	Gutartiger Tumor des Fettgewebes
5	D36	<= 5	Gutartiger Tumor an sonstigen bzw. vom Arzt nicht näher bezeichneten Körperstellen
5	D37	<= 5	Tumor der Mundhöhle bzw. der Verdauungsorgane ohne Angabe, ob gutartig oder bösartig
5	J34	<= 5	Sonstige Krankheit der Nase bzw. der Nasennebenhöhlen
5	K01	<= 5	Nicht altersgerecht durchgebrochene Zähne
5	K04	<= 5	Krankheit des Zahnmarks bzw. des Gewebes um die Zahnwurzel
5	K06	<= 5	Sonstige Krankheit des Zahnfleisches bzw. des zahnlosen Kieferkammes
5	K08	<= 5	Sonstige Krankheit der Zähne bzw. des Zahnhalteapparates
5	K11	<= 5	Krankheit der Speicheldrüsen
5	L72	<= 5	Flüssigkeitsgefüllter Hohlraum (Zyste) der Haut bzw. Unterhaut
5	S01	<= 5	Offene Wunde des Kopfes
5	S03	<= 5	Verrenkung, Verstauchung oder Zerrung von Gelenken bzw. Bändern des Kopfes
5	T17	<= 5	Fremdkörper in den Atemwegen

* Hauptdiagnose gemäß der jeweils geltenden Fassung der Deutschen Kodierrichtlinien

B-9.6.2 Weitere Kompetenzdiagnosen

keine Angaben

B-9.7 Prozeduren nach OPS

B-9.7.1 Durchgeführte Prozeduren nach OPS

Rang	OPS-301 Ziffer (4-stellig):	Anzahl:	Umgangssprachliche Bezeichnung:
1	5-777	338	Operative Durchtrennung zur Verlagerung des Mittelgesichts
2	5-776	270	Operative Durchtrennung von Knochen zur Verlagerung des Untergesichts
3	5-779	219	Sonstige Operation an Kiefergelenk bzw. Gesichtsschädelknochen
4	5-231	54	Operative Zahnentfernung durch Eröffnung des Kieferknochens
5	8-930	17	Intensivmedizinische Überwachung von Atmung, Herz und Kreislauf ohne Messung des Drucks in der Lungenschlagader und im rechten Vorhof des Herzens
6	5-760	11	Operatives Einrichten (Reposition) eines Knochenbruchs des seitlichen Mittelgesichtes, insbesondere von Jochbein bzw. seitlicher Augenhöhlenwand
7	5-230	8	Zahnentfernung
8	5-270	7	Äußerer operativer Einschnitt und Einlage eines Wundröhrchens zur Flüssigkeitsableitung im Mund-, Kiefer- und Gesichtsbereich
9	5-216	6	Operatives Einrichten (Reposition) eines Nasenbruchs
10	1-275	<= 5	Untersuchung der linken Herzhälfte mit einem über die Schlagader ins Herz gelegten Schlauch (Katheter)
10	5-095	<= 5	Nähen des Augenlides
10	5-164	<= 5	Sonstige operative Entfernung, Zerstörung oder Ausräumung von Teilen der Augenhöhle oder der Innenhaut der Augenhöhle
10	5-212	<= 5	Operative Entfernung oder Zerstörung von erkranktem Gewebe der Nase
10	5-218	<= 5	Operative Korrektur der inneren bzw. äußeren Nase
10	5-221	<= 5	Operation an der Kieferhöhle
10	5-229	<= 5	Sonstige Operation an den Nasennebenhöhlen
10	5-235	<= 5	Wiedereinsetzen, Verpflanzung, Einpflanzung bzw. Stabilisierung eines Zahnes
10	5-237	<= 5	Zahnwurzelspitzenentfernung bzw. Zahnwurzelkanalbehandlung
10	5-242	<= 5	Andere Operation am Zahnfleisch
10	5-243	<= 5	Operative Entfernung von krankhaft verändertem Kieferknochen infolge einer Zahnkrankheit
10	5-260	<= 5	Operativer Einschnitt bzw. Eröffnen einer Speicheldrüse oder eines Speicheldrüsenausführungsganges, z.B. zur Entfernung eines Speichelsteines
10	5-261	<= 5	Operative Entfernung von erkranktem Gewebe einer Speicheldrüse bzw. eines Speicheldrüsenausführungsganges
10	5-262	<= 5	Operative Entfernung einer Speicheldrüse

Rang	OPS-301 Ziffer (4-stellig):	Anzahl:	Umgangssprachliche Bezeichnung:
10	5-273	<= 5	Operativer Einschnitt, Entfernung oder Zerstörung von erkranktem Gewebe in der Mundhöhle
10	5-279	<= 5	Sonstige Operation am Mund

B-9.7.2 Weitere Kompetenzprozeduren

keine Angaben

B-9.8 Ambulante Behandlungsmöglichkeiten

trifft nicht zu / entfällt

B-9.9 Ambulante Operationen nach § 115b SGB V

trifft nicht zu / entfällt

B-9.10 Zulassung zum Durchgangs-Arztverfahren der Berufsgenossenschaft

trifft nicht zu / entfällt

B-9.11 Apparative Ausstattung

Nr.	Vorhandene Geräte:	Umgangssprachliche Bezeichnung:	24h:	Kommentar / Erläuterung:
AA07	Cell Saver (im Rahmen einer Bluttransfusion)	Eigenblutauflbereitungsgerät	Ja	
AA08	Computertomograph (CT)	Schichtbildverfahren im Querschnitt mittels Röntgenstrahlen	Ja	
AA22	Magnetresonanztomograph (MRT)	Schnittbildverfahren mittels starker Magnetfelder und elektromagnetischer Wechselfelder	Ja	
AA00	Weitere Geräte			Magnetfeldtherapiegerät
AA00	Weitere Geräte			3 Hilotherm (Kühlgeräte) 1 3D Shaper

B-9.12 Personelle Ausstattung

B-9.12.1 Ärzte und Ärztinnen:

	Anzahl	Kommentar/ Erläuterung
Ärzte und Ärztinnen insgesamt (außer Belegärzte und Belegärztinnen)	0 Vollkräfte	
davon Fachärzte und Fachärztinnen	0 Vollkräfte	
Belegärzte und Belegärztinnen (nach § 121 SGB V)	1 Personen	

Ärztliche Fachexpertise der Abteilung:

Nr.	Facharztbezeichnung:	Kommentar / Erläuterung:
AQ40	Mund-Kiefer-Gesichtschirurgie	

B-9.12.2 Pflegepersonal:

	Anzahl	Ausbildungsdauer	Kommentar/ Erläuterung
Gesundheits- und Krankenpfleger und Gesundheits- und Krankenpflegerinnen	4,3 Vollkräfte	3 Jahre	
Gesundheits- und Kinderkrankenpfleger und Gesundheits- und Kinderkrankenpflegerinnen	0 Vollkräfte	3 Jahre	
Altenpfleger und Altenpflegerinnen	0 Vollkräfte	3 Jahre	
Pflegeassistenten und Pflegeassistentinnen	0 Vollkräfte	2 Jahre	
Krankenpflegehelfer und Krankenpflegehelferinnen	0 Vollkräfte	1 Jahr	
Pflegehelfer und Pflegehelferinnen	1 Vollkräfte	ab 200 Std. Basiskurs	
Entbindungspfleger und Hebammen	0 Personen	3 Jahre	
Operationstechnische Assistenten und Operationstechnische Assistentinnen	0 Vollkräfte	3 Jahre	

Pflegerische Fachexpertise der Abteilung:

Nr.	Anerkannte Fachweiterbildung/ zusätzlicher akademischer Abschluss:	Kommentar / Erläuterung:
PQ03	Hygienefachkraft	
PQ05	Leitung von Stationen oder Funktionseinheiten	

Nr.	Zusatzqualifikation:	Kommentar / Erläuterung:
ZP16	Wundmanagement	

B-9.12.3 Spezielles therapeutisches Personal:

Für die Organisationseinheit/Fachabteilung steht folgendes spezielles therapeutisches Personal zur Verfügung:

Nr.	Spezielles therapeutisches Personal:	Kommentar/ Erläuterung:
SP32	Bobath-Therapeut und Bobath- Therapeutin für Erwachsene und/oder Kinder	
SP35	Diabetologe und Diabetologin/Diabetesassistent und Diabetesassistentin/Diabetesberater und Diabetesberaterin/Diabetesbeauftragte r und Diabetesbeauftragte/Wundassistent und Wundassistentin DDG/Diabetesfachkraft Wundmanagement	
SP04	Diätassistent und Diätassistentin	
SP42	Manualthérapeut und Manualthérapeutin	
SP15	Masseur/Medizinischer Bademeister und Masseurin/Medizinische Bademeisterin	
SP21	Physiothérapeut und Physiothérapeutin	
SP25	Sozialarbeiter und Sozialarbeiterin	
SP26	Sozialpädagoge und Sozialpädagogin	

B-10 Fachabteilung Klinik für Hals-, Nasen-, Ohrenheilkunde

B-10.1 Name der Organisationseinheit/Fachabteilung

Klinik für Hals-, Nasen-, Ohrenheilkunde

Art der Abteilung:

Belegabteilung

Fachabteilungsschlüssel:

2600

Hausanschrift:

Urseler Straße 33

61348 Bad Homburg

Telefon:

06172 / 14 - 3189

Internet:

<http://www.hochtaunus-kliniken.de>

Chefärztinnen/-ärzte:

Titel:	Name, Vorname:	Funktion:	Tel. Nr., Email:	Sekretariat:	Belegarzt / KH-Arzt:
Dr. med.	Bettinger, Rolf	Belegarzt	06172 - 143189	06172 - 143189	Belegarzt

B-10.2 Versorgungsschwerpunkte

Das **Behandlungsspektrum** umfasst u.a. die Schwerpunkte

- Otoneurologie (u. a. Gleichgewichtserkrankungen, Hörminderung, Hörschäden, Hörstürze, Morbus Menière, Tinnitus)
- Versorgung der chronisch entzündlichen Veränderungen der Nase, der Nasennebenhöhlen, des Rachens, der Speicheldrüsen, der oberen Atem- und Speisewege des HNO-Bereiches
- Behandlung von Hörstörungen im Kindesalter
- Behandlung von Schlafatemstörungen
- Allergologie
- Versorgung der chronisch entzündlichen Erkrankungen des Ohres



Das **Operationsspektrum** umfasst u. a. die Schwerpunkte

- a. Wiederherstellende und hörverbessernde Mikrochirurgie bei chron. Erkrankungen des Ohres / Mastoid mit den entzündlichen Veränderungen der angrenzenden anatomischen Räume der benachbarten Schädelbasis
- b. Mikroskopische und endoskopische Chirurgie der Nase und der Nasennebenhöhlen
- c. Operationen bei Schlafapnoe
- d. Operationen der äußeren und inneren Nase
- e. Mikrochirurgische Operationen bei Schädelbasistumoren
- f. Plastische und wiederherstellende Chirurgie an Kopf, Hals und Gesicht
- g. Plastische Operationen
- h. Tumorchirurgie des Kopf- und Halsbereiches
- i. Endoskopische und mikroskopische Chirurgie des Kehlkopfes, des Rachens und der oberen Atemwege und Speisewege der HNO, Kopf- und Halschirurgie
- j. Implantation von Hörgeräten

Nr.	Versorgungsschwerpunkte im Bereich Klinik für Hals-, Nasen-, Ohrenheilkunde :	Kommentar / Erläuterung:
VK13	Diagnostik und Therapie von Allergien	
VH15	Diagnostik und Therapie von Erkrankungen der Kopfspeicheldrüsen	
VH10	Diagnostik und Therapie von Erkrankungen der Nasennebenhöhlen	
VH16	Diagnostik und Therapie von Erkrankungen des Kehlkopfes	
VH08	Diagnostik und Therapie von Infektionen der oberen Atemwege	
VH01	Diagnostik und Therapie von Krankheiten des äußeren Ohres	
VH03	Diagnostik und Therapie von Krankheiten des Innenohres	
VH02	Diagnostik und Therapie von Krankheiten des Mittelohres und des Warzenfortsatzes	
VH18	Diagnostik und Therapie von Tumoren im Kopf-Hals-Bereich	
VH04	Mittelohrchirurgie (Hörverbesserung, Implantierbare Hörgeräte)	
VH13	Plastisch-rekonstruktive Chirurgie	
VH21	Rekonstruktive Chirurgie im Kopf-Hals-Bereich	
VH23	Spezialsprechstunde	Allergologie und plastische rekonstruktive Chirurgie

B-10.3 Medizinisch-pflegerische Leistungsangebote

Nr.	Medizinisch-pflegerisches Leistungsangebot:	Kommentar / Erläuterung:
MP03	Angehörigenbetreuung/ -beratung/ -seminare	
MP04	Atemgymnastik	
MP06	Basale Stimulation	
MP07	Beratung/ Betreuung durch Sozialarbeiter	
MP11	Bewegungstherapie	
MP12	Bobath-Therapie	
MP13	Diabetiker-Schulung	
MP14	Diät- und Ernährungsberatung	
MP24	Lymphdrainage	
MP25	Massage	
MP26	Medizinische Fußpflege	
MP31	Physikalische Therapie	
MP32	Physiotherapie/ Krankengymnastik	
MP34	Psychologisches/ psychotherapeutisches Leistungsangebot/ Psychosozialdienst	durch Konsil
MP37	Schmerztherapie/ -management	
MP48	Wärme- u. Kälteanwendungen	
MP51	Wundmanagement	

B-10.4 Nicht-medizinische Serviceangebote

Nr.	Serviceangebot:	Kommentar / Erläuterung:
SA12	Balkon/ Terrasse	Zimmer auf Station A2 teilweise mit Balkon
SA22	Bibliothek	Angebot an Literatur über "Grüne Damen"
SA41	Dolmetscherdienste	33 verschiedene Fremdsprachen können durch Mitarbeiter des Hauses gedolmetscht werden; ggfs. werden externe Dolmetscher hinzugezogen
SA03	Ein-Bett-Zimmer mit eigener Nasszelle	Wahlleistung Unterkunft
SA13	Elektrisch verstellbare Betten	Bei Inanspruchnahme der Wahlleistung "Komfortzimmer"
SA24	Faxempfang für Patienten	a) Zentral über Pforte der Klinik oder b) bei Inanspruchnahme der Wahlleistung "Komfortzimmer"
SA14	Fernsehgerät am Bett/ im Zimmer	
SA20	Frei wählbare Essenszusammenstellung (Komponentenwahl)	

Nr.	Serviceangebot:	Kommentar / Erläuterung:
SA21	Kostenlose Getränkebereitstellung (Mineralwasser)	
SA16	Kühlschrank	Bei Inanspruchnahme der Wahlleistung "Komfortzimmer"
SA32	Maniküre/ Pediküre	Kann durch einen externen Dienstleister (kostenpflichtig) erbracht werden
SA42	Seelsorge	Katholische, evangelische und konfessionsungebundene Seelsorge
SA37	Spielplatz	Auf dem Klinikgelände
SA18	Telefon	
SA09	Unterbringung Begleitperson	a. wenn med. notwendig: Kostenübernahme durch Krankenversicherung möglich b. wenn med. nicht notwendig: Wahlleistung
SA19	Wertfach/ Tresor am Bett/ im Zimmer	
SA11	Zwei-Bett-Zimmer mit eigener Nasszelle	Wahlleistung Unterkunft

B-10.5 Fallzahlen der Organisationseinheit / Fachabteilung

Vollstationäre Fallzahl:

98

B-10.6 Diagnosen nach ICD

B-10.6.1 Hauptdiagnosen nach ICD

Rang	ICD-10-Ziffer* (3-stellig):	Fallzahl:	Umgangssprachliche Bezeichnung:
1	D38	34	Tumor des Mittelohres, der Atmungsorgane bzw. von Organen im Brustkorb ohne Angabe, ob gutartig oder bösartig
2	J32	32	Anhaltende (chronische) Nasennebenhöhlenentzündung
3	M95	28	Sonstige erworbene Verformung des Muskel-Skelett-Systems bzw. des Bindegewebes
4	H71	10	Eitrige Entzündung des Mittelohrs mit Zerstörung von Knochen und fortschreitender Schwerhörigkeit - Cholesteatom
5	D37	7	Tumor der Mundhöhle bzw. der Verdauungsorgane ohne Angabe, ob gutartig oder bösartig
6	C01	<= 5	Krebs des Zungengrundes
6	C02	<= 5	Sonstiger Zungenkrebs
6	C80	<= 5	Krebs ohne Angabe der Körperregion
6	C85	<= 5	Sonstiger bzw. vom Arzt nicht näher bezeichneter Typ von Lymphknotenkrebs (Non-Hodgkin-Lymphom)
6	C90	<= 5	Knochenmarkkrebs, der auch außerhalb des Knochenmarks auftreten kann, ausgehend von bestimmten Blutkörperchen (Plasmazellen)
6	D02	<= 5	Örtlich begrenzter Tumor (Carcinoma in situ) des Mittelohres bzw. der Atmungsorgane

Rang	ICD-10-Ziffer* (3-stellig):	Fallzahl:	Umgangssprachliche Bezeichnung:
6	G47	<= 5	Schlafstörung
6	H66	<= 5	Eitrige bzw. andere Form der Mittelohrentzündung
6	H70	<= 5	Entzündung des Warzenfortsatzes beim Ohr bzw. ähnliche Krankheiten
6	H74	<= 5	Sonstige Krankheit des Mittelohres bzw. des Warzenfortsatzes
6	I88	<= 5	Lymphknotenschwellung, ohne Hinweis auf eine Krankheit
6	J01	<= 5	Akute Nasennebenhöhlenentzündung
6	J37	<= 5	Anhaltende (chronische) Entzündung des Kehlkopfes bzw. der Luftröhre
6	J38	<= 5	Krankheit der Stimmlippen bzw. des Kehlkopfes
6	J39	<= 5	Sonstige Krankheit der oberen Atemwege
6	K11	<= 5	Krankheit der Speicheldrüsen
6	K13	<= 5	Sonstige Krankheit der Lippe bzw. der Mundschleimhaut
6	Q17	<= 5	Sonstige angeborene Fehlbildung des Ohres
6	Q78	<= 5	Sonstige angeborene Fehlbildung von Knochen und Knorpel - Osteochondrodysplasie
6	R04	<= 5	Blutung aus den Atemwegen

* Hauptdiagnose gemäß der jeweils geltenden Fassung der Deutschen Kodierrichtlinien

B-10.6.2 Weitere Kompetenzdiagnosen

keine Angaben

B-10.7 Prozeduren nach OPS

B-10.7.1 Durchgeführte Prozeduren nach OPS

Rang	OPS-301 Ziffer (4-stellig):	Anzahl:	Umgangssprachliche Bezeichnung:
1	5-300	78	Operative Entfernung oder Zerstörung von erkranktem Gewebe des Kehlkopfes
2	5-218	42	Operative Korrektur der inneren bzw. äußeren Nase
3	5-222	34	Operation am Siebbein bzw. an der Keilbeinhöhle
4	5-292	27	Operative Entfernung oder Zerstörung von erkranktem Gewebe des Rachens
5	5-195	16	Operativer Verschluss des Trommelfells oder wiederherstellende Operation an den Gehörknöchelchen
6	5-315	15	Wiederherstellende Operation am Kehlkopf
7	5-310	12	Operation zur Verengung des Kehlkopfes
8	1-620	10	Untersuchung der Luftröhre und der Bronchien durch eine Spiegelung
9	5-221	8	Operation an der Kieferhöhle
10	5-224	7	Operation an mehreren Nasennebenhöhlen
11	1-421	<= 5	Entnahme einer Gewebeprobe (Biopsie) am Kehlkopf ohne operativen Einschnitt
11	1-586	<= 5	Entnahme einer Gewebeprobe (Biopsie) aus Lymphknoten durch operativen Einschnitt

Rang	OPS-301 Ziffer (4-stellig):	Anzahl:	Umgangssprachliche Bezeichnung:
11	5-021	<= 5	Wiederherstellende Operation an den Hirnhäuten
11	5-184	<= 5	Operative Korrektur abstehender Ohren
11	5-186	<= 5	Wiederherstellende Operation von Teilen der Ohrmuschel
11	5-194	<= 5	Operativer Verschluss des Trommelfells (Typ I)
11	5-203	<= 5	Operative Ausräumung des Warzenfortsatzes
11	5-205	<= 5	Sonstige operative Entfernung an Mittel- bzw. Innenohr
11	5-214	<= 5	Operative Entfernung bzw. Wiederherstellung der Nasenscheidewand
11	5-223	<= 5	Operation an der Stirnhöhle
11	5-250	<= 5	Operativer Einschnitt, Entfernung oder Zerstörung von erkranktem Gewebe der Zunge
11	5-251	<= 5	Operative Entfernung von Teilen der Zunge
11	5-262	<= 5	Operative Entfernung einer Speicheldrüse
11	5-273	<= 5	Operativer Einschnitt, Entfernung oder Zerstörung von erkranktem Gewebe in der Mundhöhle
11	5-274	<= 5	Operative Korrektur des Mundbodens

B-10.7.2 Weitere Kompetenzprozeduren

keine Angaben

B-10.8 Ambulante Behandlungsmöglichkeiten

trifft nicht zu / entfällt

B-10.9 Ambulante Operationen nach § 115b SGB V

trifft nicht zu / entfällt

B-10.10 Zulassung zum Durchgangs-Arztverfahren der Berufsgenossenschaft

trifft nicht zu / entfällt

B-10.11 Apparative Ausstattung

Nr.	Vorhandene Geräte:	Umgangssprachliche Bezeichnung:	24h:	Kommentar / Erläuterung:
AA02	Audiometrie-Labor	Hörtestlabor		
AA07	Cell Saver (im Rahmen einer Bluttransfusion)	Eigenblutauflbereitungsgerät	Ja	
AA08	Computertomograph (CT)	Schichtbildverfahren im Querschnitt mittels Röntgenstrahlen	Ja	

Nr.	Vorhandene Geräte:	Umgangssprachliche Bezeichnung:	24h:	Kommentar / Erläuterung:
AA12	Endoskop	Gerät zur Magen-Darm-Spiegelung	Ja	
AA22	Magnetresonanztomograph (MRT)	Schnittbildverfahren mittels starker Magnetfelder und elektromagnetischer Wechselfelder	Ja	
AA27	Röntgengerät/ Durchleuchtungsgerät (z.B. C-Bogen)		Ja	
AA29	Sonographiegerät/ Dopplersonographiegerät	Ultraschallgerät/mit Nutzung des Dopplereffekts/farbkodierter Ultraschall	Ja	

B-10.12 Personelle Ausstattung

B-10.12.1 Ärzte und Ärztinnen:

	Anzahl	Kommentar/ Erläuterung
Ärzte und Ärztinnen insgesamt (außer Belegärzte und Belegärztinnen)	0 Vollkräfte	
davon Fachärzte und Fachärztinnen	0 Vollkräfte	
Belegärzte und Belegärztinnen (nach § 121 SGB V)	1 Personen	

B-10.12.2 Pflegepersonal:

	Anzahl	Ausbildungsdauer	Kommentar/ Erläuterung
Gesundheits- und Krankenpfleger und Gesundheits- und Krankenpflegerinnen	2,9 Vollkräfte	3 Jahre	
Gesundheits- und Kinderkrankenpfleger und Gesundheits- und Kinderkrankenpflegerinnen	0 Vollkräfte	3 Jahre	
Altenpfleger und Altenpflegerinnen	0 Vollkräfte	3 Jahre	
Pflegeassistenten und Pflegeassistentinnen	0 Vollkräfte	2 Jahre	
Krankenpflegehelfer und Krankenpflegehelferinnen	1,5 Vollkräfte	1 Jahr	

	Anzahl	Ausbildungsdauer	Kommentar/ Erläuterung
Pflegehelfer und Pflegehelferinnen	0 Vollkräfte	ab 200 Std. Basiskurs	
Entbindungspfleger und Hebammen	0 Personen	3 Jahre	
Operationstechnische Assistenten und Operationstechnische Assistentinnen	0 Vollkräfte	3 Jahre	

Pflegerische Fachexpertise der Abteilung:

Nr.	Anerkannte Fachweiterbildung/ zusätzlicher akademischer Abschluss:	Kommentar / Erläuterung:
PQ03	Hygienefachkraft	
PQ05	Leitung von Stationen oder Funktionseinheiten	
PQ08	Operationsdienst	

Nr.	Zusatzqualifikation:	Kommentar / Erläuterung:
ZP16	Wundmanagement	

B-10.12.3 Spezielles therapeutisches Personal:

Für die Organisationseinheit/Fachabteilung steht folgendes spezielles therapeutisches Personal zur Verfügung:

Nr.	Spezielles therapeutisches Personal:	Kommentar/ Erläuterung:
SP32	Bobath-Therapeut und Bobath-Therapeutin für Erwachsene und/oder Kinder	
SP35	Diabetologe und Diabetologin/Diabetesassistent und Diabetesassistentin/Diabetesberater und Diabetesberaterin/Diabetesbeauftragter und Diabetesbeauftragte/Wundassistent und Wundassistentin DDG/Diabetesfachkraft Wundmanagement	
SP04	Diätassistent und Diätassistentin	
SP42	Manualthérapeut und Manualthérapeutin	
SP15	Masseur/Medizinischer Bademeister und Masseurin/Medizinische Bademeisterin	

Nr.	Spezielles therapeutisches Personal:	Kommentar/ Erläuterung:
SP21	Physiotherapeut und Physiotherapeutin	
SP25	Sozialarbeiter und Sozialarbeiterin	
SP26	Sozialpädagoge und Sozialpädagogin	

B-11 Fachabteilung Medizinische Klinik Usingen

B-11.1 Name der Organisationseinheit/Fachabteilung

Medizinische Klinik Usingen

Art der Abteilung:

Hauptabteilung

Fachabteilungsschlüssel:

0100

Hausanschrift:

Hattsteiner Allee 1 - 5

61250 Usingen

Telefon:

06081 - 107235 /

Fax:

06081 - 107294 /

E-Mail:

christian.nattermann@hochtaunus-kliniken.de

Internet:

<http://www.hochtaunus-kliniken.de>



Chefärztinnen/-ärzte:

Titel:	Name, Vorname:	Funktion:	Tel. Nr., Email:	Sekretariat:	Belegarzt / KH-Arzt:
PD Dr. med.	Nattermann, Christian	Chefarzt	06081 - 107235 christian.nattermann@hochtaunus-kliniken.de	06081 - 107235 Frau Nießner	KH-Arzt

B-11.2 Versorgungsschwerpunkte

Leistungsspektrum

Als wohnortnahes Akutkrankenhaus bietet unsere Klinik die Voraussetzungen, Patienten mit Erkrankungen aus allen Bereichen der Inneren Medizin zu behandeln.

Im Vordergrund stehen

- >Erkrankungen des Herz-Kreislaufsystems und der Lunge
- >Infektions- und Stoffwechselerkrankungen (z.B. Zuckerkrankheit)
- >Rheumatische Erkrankungen
- >Einen besonderen Schwerpunkt bilden Erkrankungen des Verdauungssystems (Magern, Darm, Leber, Bauchspeicheldrüse und Galle)

Diagnostik und Therapie von Erkrankungen des Verdauungssystems

a) Endoskopie von Speiseröhre, Magen, Dickdarm

- Ösophago-Gastro-Duodenoskopie ("Magenspiegelung")

- Koloskopie ("Darmspiegelung")

Therapeutische Eingriffe

- verschiedene Blutstillungsverfahren (Unterspritzung/Fibrinklebung, Sklerosierung, Ligatur, setzen von Metallclips/ Clipping, Argon-Plasma-Coagulation)
- Polypabtragungen
- Ballondilatation / Bougierung
- Palliativbehandlung von Tumorstenosen in der Speiseröhre (Stentimplantation, APC)



b) Endoskopie der Gallenwege und der Bauchspeicheldrüse

Untersuchungsmethoden:

- endoskopisch retrograde Cholangio-Pankreatikographie [ERCP]
- perkutan-transhepatische Cholangiographie [PTC]

Therapeutische Eingriffe:

- Entfernung von Gallenwegssteinen, mechanische Lithotrypsie (Steinzertrümmerung im Gallengang)
- Behandlung von Stenosen bzw. Gallenwegsverschluss [Ballondilatation, Drainagen, Stentimplantation]

c) Ultraschalldiagnostik mit Doppler- und farbcodierter Duplexsonographie

- Ultraschall-gesteuerter Organpunktionen und Drainagen (Leber, Gallenwege, Bauchspeicheldrüse)
- Endosonographie (endoskopischer Ultraschall) inklusive ultraschallgesteuerter Organpunktionen (zur Dünndarmdiagnostik z.B. bei Milchzuckerunverträglichkeit oder bakterieller Fehlbesiedlung des Dünndarms)

d) H2-Atemtest

(zur Dünndarmdiagnostik z.B. bei Milchzuckerunverträglichkeit oder bakterieller Fehlbesiedlung des Dünndarms)

Erkrankungen von Herz und Kreislauf und Lunge

Die Klinik verfügt über ein breites diagnostisches Spektrum im Bereich der Herz- / Kreislaufkrankungen.

Verschiedene EKG-Untersuchungsmethoden, spezielle Druckmessungen im Kreislauf sowie differenzierte Ultraschalluntersuchungen des Herzens und des Blutflusses in den Arterien des Kopfes sowie dem übrigen Körper (Doppler- und farbcodierte Duplex - Sonographie / Echocardiographie, transösophageale Echokardiographie) sind in unserer Klinik möglich.

a) EKG, Langzeit-EKG, Langzeit-Blutdruckmessung, Ergometrie, Lungenfunktionsprüfung, Bronchoskopie

b) Ultraschalldiagnostik

Ultraschalluntersuchung der hirnversorgenden Gefäße

Doppler- und farbcodierte Duplex-Sonographie der Gefäße des Kopfes (extracranielle Gefäße) und der Extremitäten

Echokardiographie (Ultraschalluntersuchung des Herzens)

transösophageale Echokardiographie (sog. Schluckechographie)

c) Diagnostik schlafassoziierter Atemstörungen mittels spezieller Gerätekombination

SchlafapnoeScreening (häufig bei „Schnachern“ vorliegende nächtliche schwerwiegende Atemstörungen können Ursache von Leistungsminderung, Hochdruck und anderen Erkrankungen sein).

Im Rahmen der **Intensivmedizin** erfolgen:

Maschinelle Beatmung (invasiv und nichtinvasiv)

Rechtsherzkatheteruntersuchung

passagere Herz-Schrittmachertherapie

Stoffwechselerkrankungen (insbesondere Diabetes mellitus)

Die Behandlung erfolgt wie bei allen Erkrankungen entsprechend den aktuellen Leitlinien der Deutschen Gesellschaft für Innere Medizin sowie den Empfehlungen der Fachgesellschaft.

Röntgendiagnostik

In der Abteilung erfolgen Untersuchungen von Lunge und Herz, Kontrastmitteluntersuchungen von

Speiseröhre, MagenDarmTrakt, Phlebographie (Röntgenuntersuchung des Venensystems der Extremitäten z.B. zum Nachweis oder Ausschluss von Thrombosen).

Weiterbildungsermächtigung

Die Weiterbildungsermächtigung zum „Facharzt für Innere Medizin“ liegt für die Dauer von 3 Jahren vor.

Nr.	Versorgungsschwerpunkte im Bereich Medizinische Klinik Usingen :	Kommentar / Erläuterung:
VI07	Diagnostik und Therapie der Hypertonie (Hochdruckkrankheit)	
VI10	Diagnostik und Therapie von endokrinen Ernährungs- und Stoffwechselerkrankungen	
VI15	Diagnostik und Therapie von Erkrankungen der Atemwege und der Lunge	
VI14	Diagnostik und Therapie von Erkrankungen der Leber, der Galle und des Pankreas	
VI12	Diagnostik und Therapie von Erkrankungen des Darmausgangs	

Nr.	Versorgungsschwerpunkte im Bereich Medizinische Klinik Usingen :	Kommentar / Erläuterung:
VI11	Diagnostik und Therapie von Erkrankungen des Magen-Darm-Traktes	
VI04	Diagnostik und Therapie von Krankheiten der Arterien, Arteriolen und Kapillaren	
VI16	Diagnostik und Therapie von Krankheiten der Pleura	
VI05	Diagnostik und Therapie von Krankheiten der Venen, der Lymphgefäße und der Lymphknoten	
VI08	Diagnostik und Therapie von Nierenerkrankungen	
VI17	Diagnostik und Therapie von rheumatologischen Erkrankungen	
VI32	Diagnostik und Therapie von Schlafstörungen/Schlafmedizin	
VI03	Diagnostik und Therapie von sonstigen Formen der Herzkrankheit	
VI35	Endoskopie	
VI20	Intensivmedizin	

B-11.3 Medizinisch-pflegerische Leistungsangebote

Nr.	Medizinisch-pflegerisches Leistungsangebot:	Kommentar / Erläuterung:
MP03	Angehörigenbetreuung/-beratung/-seminare	
MP04	Atemgymnastik/-therapie	
MP06	Basale Stimulation	
MP07	Beratung/Betreuung durch Sozialarbeiter und Sozialarbeiterinnen	
MP09	Besondere Formen/Konzepte der Betreuung von Sterbenden	Ehrenamtliche Sterbebegleitung und Hospizdienst
MP11	Bewegungstherapie	
MP12	Bobath-Therapie (für Erwachsene und/oder Kinder)	
MP00	Diabetesschulung	
MP14	Diät- und Ernährungsberatung	
MP15	Entlassungsmanagement/Brückenpflege/Überleitungspflege	Caremanagement
MP24	Manuelle Lymphdrainage	
MP25	Massage	
MP26	Medizinische Fußpflege	
MP31	Physikalische Therapie/Bädertherapie	
MP32	Physiotherapie/Krankengymnastik als Einzel- und/oder Gruppentherapie	

Nr.	Medizinisch-pflegerisches Leistungsangebot:	Kommentar / Erläuterung:
MP34	Psychologisches/psychotherapeutisches Leistungsangebot/ Psychosozialdienst	über Konsil
MP39	Spezielle Angebote zur Anleitung und Beratung von Patienten und Patientinnen sowie Angehörigen	
MP45	Stomatherapie/-beratung	PEG Versorgung und Beratung
MP47	Versorgung mit Hilfsmitteln/Orthopädietechnik	
MP48	Wärme- und Kälteanwendungen	
MP51	Wundmanagement	
MP68	Zusammenarbeit mit Pflegeeinrichtungen/Angebot ambulanter Pflege/Kurzzeitpflege	

B-11.4 Nicht-medizinische Serviceangebote

Nr.	Serviceangebot:	Kommentar / Erläuterung:
SA01	Aufenthaltsräume	
SA02	Ein-Bett-Zimmer	
SA03	Ein-Bett-Zimmer mit eigener Nasszelle	
SA13	Elektrisch verstellbare Betten	
SA14	Fernsehgerät am Bett/im Zimmer	
SA20	Frei wählbare Essenszusammenstellung (Komponentenwahl)	
SA21	Kostenlose Getränkebereitstellung	
SA56	Patientenfürsprache	
SA06	Rollstuhlgerechte Nasszellen	
SA17	Rundfunkempfang am Bett	
SA57	Sozialdienst	
SA18	Telefon	
SA09	Unterbringung Begleitperson	
SA19	Wertfach/Tresor am Bett/im Zimmer	
SA10	Zwei-Bett-Zimmer	
SA11	Zwei-Bett-Zimmer mit eigener Nasszelle	

B-11.5 Fallzahlen der Organisationseinheit / Fachabteilung

Vollstationäre Fallzahl:

2367

Teilstationäre Fallzahl:

0

Hinweis:

Eventuelle Unterschiede zwischen Gesamtfallzahl des Krankenhauses und der Summe der Fallzahlen der Organisationseinheiten/ Fachabteilungen können im Anwendungsbereich der Bundespflegesatzverordnung auf internen Verlegungen innerhalb der Psychiatrie/ Psychosomatik beruhen.

B-11.6 Diagnosen nach ICD

B-11.6.1 Hauptdiagnosen nach ICD

Rang	ICD-10-Ziffer* (3-stellig):	Fallzahl:	Umgangssprachliche Bezeichnung:
1	I50	296	Herzschwäche
2	I10	150	Bluthochdruck ohne bekannte Ursache
3	R55	102	Ohnmachtsanfall bzw. Kollaps
4	J18	90	Lungenentzündung, Krankheitserreger vom Arzt nicht näher bezeichnet
5	A09	88	Durchfallkrankheit bzw. Magen-Darm-Grippe, wahrscheinlich ausgelöst durch Bakterien, Viren oder andere Krankheitserreger
6	F10	68	Psychische bzw. Verhaltensstörung durch Alkohol
6	I48	68	Herzrhythmusstörung, ausgehend von den Vorhöfen des Herzens
8	J44	64	Sonstige anhaltende (chronische) Lungenkrankheit mit Verengung der Atemwege - COPD
9	K57	59	Krankheit des Dickdarms mit vielen kleinen Ausstülpungen der Schleimhaut - Divertikulose
10	E11	46	Zuckerkrankheit, die nicht zwingend mit Insulin behandelt werden muss - Diabetes Typ-2
11	J15	41	Lungenentzündung durch Bakterien
12	E86	36	Flüssigkeitsmangel
13	I20	34	Anfallsartige Enge und Schmerzen in der Brust - Angina pectoris
14	K56	31	Darmverschluss (Ileus) ohne Eingeweidebruch
15	K80	29	Gallensteinleiden
16	J20	28	Akute Bronchitis
17	D50	27	Blutarmut durch Eisenmangel
18	A41	24	Sonstige Blutvergiftung (Sepsis)
19	K29	23	Schleimhautentzündung des Magens bzw. des Zwölffingerdarms
19	K70	23	Leberkrankheit durch Alkohol
19	M47	23	Gelenkverschleiß (Arthrose) der Wirbelsäule
19	M54	23	Rückenschmerzen
23	A08	22	Durchfallkrankheit, ausgelöst durch Viren oder sonstige Krankheitserreger
23	K25	22	Magengeschwür
23	N30	22	Entzündung der Harnblase

* Hauptdiagnose gemäß der jeweils geltenden Fassung der Deutschen Kodierrichtlinien

B-11.6.2 Weitere Kompetenzdiagnosen

keine Angaben

B-11.7 Prozeduren nach OPS

B-11.7.1 Durchgeführte Prozeduren nach OPS

Rang	OPS-301 Ziffer (4-stellig):	Anzahl:	Umgangssprachliche Bezeichnung:
1	1-632	517	Untersuchung der Speiseröhre, des Magens und des Zwölffingerdarms durch eine Spiegelung
2	1-440	479	Entnahme einer Gewebeprobe (Biopsie) aus dem oberem Verdauungstrakt, den Gallengängen bzw. der Bauchspeicheldrüse bei einer Spiegelung
3	1-650	261	Untersuchung des Dickdarms durch eine Spiegelung - Koloskopie
4	8-930	223	Intensivmedizinische Überwachung von Atmung, Herz und Kreislauf ohne Messung des Drucks in der Lungenschlagader und im rechten Vorhof des Herzens
5	8-800	144	Übertragung (Transfusion) von Blut, roten Blutkörperchen bzw. Blutplättchen eines Spenders auf einen Empfänger
6	1-444	133	Entnahme einer Gewebeprobe (Biopsie) aus dem unteren Verdauungstrakt bei einer Spiegelung
7	8-831	52	Legen bzw. Wechsel eines Schlauches (Katheter), der in den großen Venen platziert ist
8	5-513	51	Operation an den Gallengängen bei einer Magenspiegelung
9	8-931	48	Intensivmedizinische Überwachung von Atmung, Herz und Kreislauf mit Messung des Drucks in der oberen Hohlvene (zentraler Venendruck)
10	1-651	39	Untersuchung des S-förmigen Abschnitts des Dickdarms durch eine Spiegelung
11	8-390	37	Behandlung durch spezielle Formen der Lagerung eines Patienten im Bett, z.B. Lagerung im Schlingentisch oder im Spezialbett
12	5-452	33	Operative Entfernung oder Zerstörung von erkranktem Gewebe des Dickdarms
13	3-200	28	Computertomographie (CT) des Schädels ohne Kontrastmittel
13	5-449	28	Sonstige Operation am Magen
15	8-640	26	Behandlung von Herzrhythmusstörungen mit Stromstößen - Defibrillation
16	8-810	24	Übertragung (Transfusion) von Blutflüssigkeit bzw. von Anteilen der Blutflüssigkeit oder von gentechnisch hergestellten Bluteiweißen
17	3-225	22	Computertomographie (CT) des Bauches mit Kontrastmittel
18	5-431	20	Operatives Anlegen einer Magensonde durch die Bauchwand zur künstlichen Ernährung
18	8-701	20	Einführung eines Schlauches in die Luftröhre zur Beatmung - Intubation
20	3-052	18	Ultraschall des Herzens (Echokardiographie) von der Speiseröhre aus - TEE
21	3-614	16	Röntgendarstellung der Venen einer Gliedmaße mit Kontrastmittel sowie Darstellung des Abflussbereiches
21	3-825	16	Kernspintomographie (MRT) des Bauchraumes mit Kontrastmittel
21	8-191	16	Verband bei großflächigen bzw. schwerwiegenden Hautkrankheiten

Rang	OPS-301 Ziffer (4-stellig):	Anzahl:	Umgangssprachliche Bezeichnung:
24	1-853	15	Untersuchung der Bauchhöhle durch Flüssigkeits- oder Gewebeentnahme mit einer Nadel
24	8-153	15	Behandlung durch gezieltes Einstechen einer Nadel in die Bauchhöhle mit anschließender Gabe oder Entnahme von Substanzen, z.B. Flüssigkeit

B-11.7.2 Weitere Kompetenzprozeduren

keine Angaben

B-11.8 Ambulante Behandlungsmöglichkeiten

Nr:	Art der Ambulanz:	Bezeichnung der Ambulanz:	Nr. / Leistung:	Kommentar / Erläuterung:
AM05	Ermächtigung zur ambulanten Behandlung nach § 116a SGB V	Gastroenterologische und Endoskopische Diagnostik		Durchgeführt werden: Gastroskopien, 1557 Koloskopien mit Polypektomie, ERCP's, Endosonographien, Röntgendiagnostik (Thorax und Abdomen) aufgrund einer Überweisung durch den Haus- oder Facharzt
AM08	Notfallambulanz (24h)			
AM07	Privatambulanz			wie oben aufgeführt
AM11	Vor- und nachstationäre Leistungen nach § 115a SGB V			

B-11.9 Ambulante Operationen nach § 115b SGB V

trifft nicht zu / entfällt

B-11.10 Zulassung zum Durchgangs-Arztverfahren der Berufsgenossenschaft

nicht vorhanden

B-11.11 Apparative Ausstattung

Nr.	Vorhandene Geräte:	Umgangssprachliche Bezeichnung:	24h:	Kommentar / Erläuterung:
-----	--------------------	---------------------------------	------	--------------------------

Nr.	Vorhandene Geräte:	Umgangssprachliche Bezeichnung:	24h:	Kommentar / Erläuterung:
AA58	24h-Blutdruck-Messung			
AA59	24h-EKG-Messung			
AA38	Beatmungsgeräte/CPAP-Geräte	Maskenbeatmungsgerät mit dauerhaft positivem Beatmungsdruck	Ja	
AA03	Belastungs-EKG/Ergometrie	Belastungstest mit Herzstrommessung		
AA39	Bronchoskop	Gerät zur Luftröhren- und Bronchienspiegelung	Ja	
AA40	Defibrillator	Gerät zur Behandlung von lebensbedrohlichen Herzrhythmusstörungen	Ja	
AA46	Endoskopisch-retrograde-Cholangio-Pankreaticograph (ERCP)	Spiegelgerät zur Darstellung der Gallen- und Bauchspeicheldrüsengänge mittels Röntgenkontrastmittel	Ja	
AA45	Endosonographiegerät	Ultraschalldiagnostik im Körperinneren	Ja	
AA12	Gastroenterologisches Endoskop	Gerät zur Magen-Darm-Spiegelung	Ja	
AA15	Geräte zur Lungenersatztherapie/ -unterstützung		Ja	
AA36	Gerät zur Argon-Plasma-Koagulation	Blutstillung und Gewebeverödung mittels Argon-Plasma	Ja	
AA19	Kipptisch	Gerät zur Messung des Verhaltens der Kenngrößen des Blutkreislaufs bei Lageänderung		
AA52	Laboranalyseautomaten für Hämatologie, klinische Chemie, Gerinnung und Mikrobiologie	Laborgeräte zur Messung von Blutwerten bei Blutkrankheiten, Stoffwechselleiden, Gerinnungsleiden und Infektionen	Ja	
AA27	Röntgengerät/Durchleuchtungsgerät		Ja	
AA00	Somnografiegerät			Gerät zur Diagnostik schlafassoziierter Atemstörungen im Rahmen des Schlafapnoescreenings.
AA29	Sonographiegerät/Dopplersonographiegerät/Duplexsonographiegerät	Ultraschallgerät/mit Nutzung des Dopplereffekts/farbkodierter Ultraschall	Ja	
AA31	Spirometrie/Lungenfunktionprüfung			
AA00	Transösophageale Echokardiografie (TEE)		Ja	

B-11.12 Personelle Ausstattung

B-11.12.1 Ärzte und Ärztinnen:

	Anzahl	Kommentar/ Erläuterung
Ärzte und Ärztinnen insgesamt (außer Belegärzte und Belegärztinnen)	10,1 Vollkräfte	
davon Fachärzte und Fachärztinnen	3 Vollkräfte	
Belegärzte und Belegärztinnen (nach § 121 SGB V)	0 Personen	

Ärztliche Fachexpertise der Abteilung:

Nr.	Facharztbezeichnung:	Kommentar / Erläuterung:
AQ63	Allgemeinmedizin	
AQ23	Innere Medizin	
AQ26	Innere Medizin und SP Gastroenterologie	

B-11.12.2 Pflegepersonal:

	Anzahl	Ausbildungsdauer	Kommentar/ Erläuterung
Gesundheits- und Krankenpfleger und Gesundheits- und Krankenpflegerinnen	29,8 Vollkräfte	3 Jahre	
Gesundheits- und Kinderkrankenpfleger und Gesundheits- und Kinderkrankenpflegerinnen	0 Vollkräfte	3 Jahre	
Altenpfleger und Altenpflegerinnen	0 Vollkräfte	3 Jahre	
Pflegeassistenten und Pflegeassistentinnen	0 Vollkräfte	2 Jahre	
Krankenpflegehelfer und Krankenpflegehelferinnen	1,9 Vollkräfte	1 Jahr	
Pflegehelfer und Pflegehelferinnen	0 Vollkräfte	ab 200 Std. Basiskurs	
Entbindungspfleger und Hebammen	0 Personen	3 Jahre	
Operationstechnische Assistenten und Operationstechnische Assistentinnen	0 Vollkräfte	3 Jahre	

Pflegerische Fachexpertise der Abteilung:

Nr.	Anerkannte Fachweiterbildung/ zusätzlicher akademischer Abschluss:	Kommentar / Erläuterung:
PQ00	Endoskopie	
PQ03	Hygienefachkraft	
PQ04	Intensivpflege und Anästhesie	
PQ05	Leitung von Stationen oder Funktionseinheiten	

Nr.	Zusatzqualifikation:	Kommentar / Erläuterung:
ZP03	Diabetes	
ZP05	Entlassungsmanagement	
ZP12	Praxisanleitung	
ZP16	Wundmanagement	

B-11.12.3 Spezielles therapeutisches Personal:

Für die Organisationseinheit/Fachabteilung steht folgendes spezielles therapeutisches Personal zur Verfügung:

Nr.	Spezielles therapeutisches Personal:	Kommentar/ Erläuterung:
SP35	Diabetologe und Diabetologin/Diabetesassistent und Diabetesassistentin/Diabetesberater und Diabetesberaterin/Diabetesbeauftragte r und Diabetesbeauftragte/Wundassistent und Wundassistentin DDG/Diabetesfachkraft Wundmanagement	
SP04	Diätassistent und Diätassistentin	
SP15	Masseur/Medizinischer Bademeister und Masseurin/Medizinische Bademeisterin	
SP21	Physiotherapeut und Physiotherapeutin	
SP00	PNF - Therapeutin	
SP26	Sozialpädagoge und Sozialpädagogin	
SP00	Therapeutin für Manuelle Lymphdrainage	

B-12 Fachabteilung Allgemeine Chirurgie Usingen

B-12.1 Name der Organisationseinheit/Fachabteilung

Allgemeine Chirurgie Usingen

Art der Abteilung:

Hauptabteilung

Fachabteilungsschlüssel:

1500

Hausanschrift:

Hattsteiner Allee 1 - 5

61250 Usingen

Telefon:

06081 - 107221 /

Fax:

06081 - 107108 /

E-Mail:

dirk.moxter@hochtaunus-kliniken.de

peter.oldorf@hochtaunus-kliniken.de



Dr. Dirk Moxter



Peter Oldorf

Internet:

<http://www.hochtaunus-kliniken.de>

Chefärztinnen/-ärzte:

Titel:	Name, Vorname:	Funktion:	Tel. Nr., Email:	Sekretariat:	Belegarzt / KH-Arzt:
Dr. med.	Moxter, Dirk	Chefarzt	06081 - 107221 dirk.moxter@hochtaunus-kliniken.de	06081 - 107221 Frau Katz	KH-Arzt
	Oldorf, Peter	Chefarzt	06081 - 107221 peter.oldorf@hochtaunus-kliniken.de	06081 - 107221 Frau Katz	KH-Arzt

B-12.2 Versorgungsschwerpunkte

Das Behandlungsspektrum der Chirurgie in Usingen umfasst die Notfallversorgung chirurgischer Krankheitsbilder, die Versorgung von Unfallverletzungen sowie ein breites Angebot an planbaren Eingriffen aus allen Bereichen der Chirurgie.

Unser Ziel ist es, ein "Wohlfühlklima" für unsere Patienten bei sicherer und kompetenter chirurgischer Behandlung zu schaffen. Für die intensivmedizinische Betreuung steht eine Überwachungs- und Behandlungseinheit zur Verfügung.

Unsere **Behandlungsschwerpunkte** neben der Notfallversorgung sind:

Operationen der Schild- und Brustdrüsen, Operationen am Magen-Darm-Trakt, bei Leistenbrüchen und Bauchwandbrüchen, Entfernung von Krampfadern und Hämorrhoiden, periphere arterielle Gefäßeingriffe, die Gelenkendoprothetik bei Verschleißgelenken oder nach Unfällen, minimalinvasive endoskopische Chirurgie bei Magen-, Gallenblasen- und Darmerkrankungen sowie bei Leistenbruchoperationen (sog. "Schlüsselloch-Chirurgie"), Gelenkspiegelungen durch endoskopische Verfahren, Weichteilchirurgie, Handchirurgie, Fußchirurgie.

Minimalinvasive Operationsverfahren

Minimalinvasive Operationsverfahren werden auch als "Knopfloch-" oder "Schlüssellochchirurgie" bezeichnet.

Es handelt sich um chirurgische Verfahren, bei denen innerhalb einer Körperhöhle über sehr kleine Zugänge operative Eingriffe vorgenommen werden. Hierzu wird eine Optik mit angeschlossener Videokamera eingeführt, um Übersicht über das Operationsfeld zu erhalten. Mit sehr kleinen Instrumenten werden dann über weitere kleine Zugänge an der Körperoberfläche die nötigen Schritte zur Beseitigung eines krankhaften Befundes vorgenommen.



Minimalinvasive Eingriffe werden, wie konventionelle Operationen auch, unter Narkose durchgeführt. Der Vorteil für den Patienten besteht in der geringen Größe der Narben und den in der Regel geringeren Schmerzen nach dem Eingriff. Zumeist verläuft auch die Genesung deutlich rascher als nach konventioneller Operation. Die operativen Risiken gleichen weitgehend denen des offenen Vorgehens.

Lässt sich eine minimalinvasiv geplante Operation nicht auf diesem Wege beenden, da der gewünschte Behandlungserfolg - zumeist aus technischen Gründen - nicht erreicht werden kann, wird der Eingriff in konventioneller Weise ausgeführt, was glücklicherweise nur sehr selten nötig ist. In ausgewählten Fällen wird eine Körperhöhlenspiegelung auch aus diagnostischen Gründen, z. B. zur gezielten Entnahme von Gewebeproben, durchgeführt.

Weiterbildungsermächtigung

Die Weiterbildungsermächtigung zum „Facharzt für Allgemeine Chirurgie“ liegt für die Dauer von 1 Jahr vor.

Nr.	Versorgungsschwerpunkte im Bereich Allgemeine Chirurgie Usingen :	Kommentar / Erläuterung:
VC63	Amputationschirurgie	
VC66	Arthroskopische Operationen	
VC27	Bandrekonstruktionen/Plastiken	
VC29	Behandlung von Dekubitalgeschwüren	
VO01	Diagnostik und Therapie von Arthropathien	
VO06	Diagnostik und Therapie von Krankheiten der Muskeln	
VO07	Diagnostik und Therapie von Krankheiten der Synovialis und der Sehnen	
VO09	Diagnostik und Therapie von Osteopathien und Chondropathien	
VO05	Diagnostik und Therapie von sonstigen Krankheiten der Wirbelsäule und des Rückens	
VO10	Diagnostik und Therapie von sonstigen Krankheiten des Muskel-Skelett-Systems und des Bindegewebes	
VO08	Diagnostik und Therapie von sonstigen Krankheiten des Weichteilgewebes	
VC42	Diagnostik und Therapie von sonstigen Verletzungen	
VC19	Diagnostik und Therapie von venösen Erkrankungen und Folgeerkrankungen	
VC39	Diagnostik und Therapie von Verletzungen der Hüfte und des Oberschenkels	
VC41	Diagnostik und Therapie von Verletzungen der Knöchelregion und des Fußes	
VC36	Diagnostik und Therapie von Verletzungen der Schulter und des Oberarmes	
VC37	Diagnostik und Therapie von Verletzungen des Ellenbogens und des Unterarmes	
VC38	Diagnostik und Therapie von Verletzungen des Handgelenkes und der Hand	
VC40	Diagnostik und Therapie von Verletzungen des Knies und des Unterschenkels	
VR03	Eindimensionale Dopplersonographie	
VC21	Endokrine Chirurgie	
VO14	Endoprothetik	
VC28	Gelenkersatzverfahren/Endoprothetik	
VC18	Konservative Behandlung von arteriellen Gefäßerkrankungen	
VR01	Konventionelle Röntgenaufnahmen	
VC23	Leber-, Gallen-, Pankreaschirurgie	
VC22	Magen-Darm-Chirurgie	
VC26	Metall-/Fremdkörperentfernungen	
VC56	Minimalinvasive endoskopische Operationen	
VC55	Minimalinvasive laparoskopische Operationen	
VR02	Native Sonographie	

Nr.	Versorgungsschwerpunkte im Bereich Allgemeine Chirurgie Usingen :	Kommentar / Erläuterung:
VC62	Portimplantation	
VO13	Spezialsprechstunde	

B-12.3 Medizinisch-pflegerische Leistungsangebote

Nr.	Medizinisch-pflegerisches Leistungsangebot:	Kommentar / Erläuterung:
MP03	Angehörigenbetreuung/-beratung/-seminare	
MP04	Atemgymnastik/-therapie	
MP06	Basale Stimulation	
MP07	Beratung/Betreuung durch Sozialarbeiter und Sozialarbeiterinnen	
MP09	Besondere Formen/Konzepte der Betreuung von Sterbenden	durch ehrenamtliche Sterbebegleitung und Hospizdienst
MP11	Bewegungstherapie	
MP00	Diabetesschulung	über Konsil
MP14	Diät- und Ernährungsberatung	über Konsil
MP15	Entlassungsmanagement/Brückenpflege/Überleitungspflege	durch Caremanagement
MP24	Manuelle Lymphdrainage	
MP25	Massage	
MP26	Medizinische Fußpflege	
MP31	Physikalische Therapie/Bädertherapie	
MP32	Physiotherapie/Krankengymnastik als Einzel- und/oder Gruppentherapie	
MP34	Psychologisches/psychotherapeutisches Leistungsangebot/ Psychosozialdienst	über Konsil
MP37	Schmerztherapie/-management	
MP39	Spezielle Angebote zur Anleitung und Beratung von Patienten und Patientinnen sowie Angehörigen	
MP45	Stomatherapie/-beratung	
MP47	Versorgung mit Hilfsmitteln/Orthopädietechnik	
MP48	Wärme- und Kälteanwendungen	
MP51	Wundmanagement	
MP52	Zusammenarbeit mit/Kontakt zu Selbsthilfegruppen	

B-12.4 Nicht-medizinische Serviceangebote

Nr.	Serviceangebot:	Kommentar / Erläuterung:
SA02	Ein-Bett-Zimmer	
SA03	Ein-Bett-Zimmer mit eigener Nasszelle	
SA13	Elektrisch verstellbare Betten	
SA14	Fernsehgerät am Bett/im Zimmer	
SA20	Frei wählbare Essenzusammenstellung (Komponentenwahl)	
SA46	Getränkeautomat	
SA21	Kostenlose Getränkebereitstellung	
SA56	Patientenfürsprache	
SA17	Rundfunkempfang am Bett	
SA57	Sozialdienst	
SA18	Telefon	
SA09	Unterbringung Begleitperson	
SA19	Wertfach/Tresor am Bett/im Zimmer	
SA10	Zwei-Bett-Zimmer	
SA11	Zwei-Bett-Zimmer mit eigener Nasszelle	

B-12.5 Fallzahlen der Organisationseinheit / Fachabteilung

Vollstationäre Fallzahl:

1335

B-12.6 Diagnosen nach ICD

B-12.6.1 Hauptdiagnosen nach ICD

Rang	ICD-10-Ziffer* (3-stellig):	Fallzahl:	Umgangssprachliche Bezeichnung:
1	S82	78	Knochenbruch des Unterschenkels, einschließlich des oberen Sprunggelenkes
2	K35	74	Akute Blinddarmentzündung
3	K40	63	Leistenbruch (Hernie)
3	K80	63	Gallensteinleiden
5	S06	62	Verletzung des Schädelinneren
6	S72	58	Knochenbruch des Oberschenkels
7	M23	54	Schädigung von Bändern bzw. Knorpeln des Kniegelenkes
8	M75	45	Schulterverletzung
8	S22	45	Knochenbruch der Rippe(n), des Brustbeins bzw. der Brustwirbelsäule

Rang	ICD-10-Ziffer* (3-stellig):	Fallzahl:	Umgangssprachliche Bezeichnung:
10	S32	38	Knochenbruch der Lendenwirbelsäule bzw. des Beckens
10	S52	38	Knochenbruch des Unterarmes
12	L03	34	Eitrige, sich ohne klare Grenzen ausbreitende Entzündung in tiefer liegendem Gewebe - Phlegmone
13	S42	33	Knochenbruch im Bereich der Schulter bzw. des Oberarms
14	S83	27	Verrenkung, Verstauchung oder Zerrung des Kniegelenkes bzw. seiner Bänder
15	S00	26	Oberflächliche Verletzung des Kopfes
16	K56	23	Darmverschluss (Ileus) ohne Eingeweidebruch
17	K57	21	Krankheit des Dickdarms mit vielen kleinen Ausstülpungen der Schleimhaut - Divertikulose
18	R10	17	Bauch- bzw. Beckenschmerzen
19	S39	16	Sonstige bzw. vom Arzt nicht näher bezeichnete Verletzung des Bauches, der Lenden oder des Beckens
20	K52	15	Sonstige Schleimhautentzündung des Magens bzw. des Darms, nicht durch Bakterien oder andere Krankheitserreger verursacht
21	M02	14	Gelenkentzündung als Reaktion auf eine andere Krankheit
21	S62	14	Knochenbruch im Bereich des Handgelenkes bzw. der Hand
23	I70	13	Verkalkung der Schlagadern - Arteriosklerose
23	M70	13	Krankheit des Weichteilgewebes aufgrund Beanspruchung, Überbeanspruchung bzw. Druck
23	S30	13	Oberflächliche Verletzung des Bauches, der Lenden bzw. des Beckens

* Hauptdiagnose gemäß der jeweils geltenden Fassung der Deutschen Kodierrichtlinien

B-12.6.2 Weitere Kompetenzdiagnosen

keine Angaben

B-12.7 Prozeduren nach OPS

B-12.7.1 Durchgeführte Prozeduren nach OPS

Rang	OPS-301 Ziffer (4-stellig):	Anzahl:	Umgangssprachliche Bezeichnung:
1	5-812	189	Operation am Gelenkknorpel bzw. an den knorpeligen Zwischenscheiben (Menisken) durch eine Spiegelung
2	5-811	172	Operation an der Gelenkinnenhaut durch eine Spiegelung
3	5-893	86	Operative Entfernung von abgestorbenem Gewebe im Bereich einer Wunde bzw. von erkranktem Gewebe an Haut oder Unterhaut
4	5-470	82	Operative Entfernung des Blinddarms
5	5-790	74	Einrichten (Reposition) eines Knochenbruchs oder einer Ablösung der Wachstumsfuge und Befestigung der Knochenteile mit Hilfsmitteln wie Schrauben oder Platten von außen

Rang	OPS-301 Ziffer (4-stellig):	Anzahl:	Umgangssprachliche Bezeichnung:
6	5-793	70	Operatives Einrichten (Reposition) eines einfachen Bruchs im Gelenkbereich eines langen Röhrenknochens
7	5-787	68	Entfernung von Hilfsmitteln, die zur Befestigung von Knochenteilen z.B. bei Brüchen verwendet wurden
8	5-511	67	Operative Entfernung der Gallenblase
9	5-916	66	Vorübergehende Abdeckung von Weichteilverletzungen durch Haut bzw. Hautersatz
10	5-530	59	Operativer Verschluss eines Leistenbruchs (Hernie)
11	5-794	45	Operatives Einrichten (Reposition) eines mehrfachen Bruchs im Gelenkbereich eines langen Röhrenknochens und Befestigung der Knochenteile mit Hilfsmitteln wie Schrauben oder Platten
12	5-859	41	Sonstige Operation an Muskeln, Sehnen, deren Bindegewebshüllen bzw. Schleimbeuteln
13	5-814	38	Wiederherstellende Operation an Sehnen bzw. Bändern des Schultergelenks durch eine Spiegelung
14	5-780	36	Operativer Einschnitt in Knochengewebe bei einer keimfreien oder durch Krankheitserreger verunreinigten Knochenkrankheit
15	5-469	34	Sonstige Operation am Darm
15	8-800	34	Übertragung (Transfusion) von Blut, roten Blutkörperchen bzw. Blutplättchen eines Spenders auf einen Empfänger
17	5-810	32	Erneute Operation eines Gelenks durch eine Spiegelung
18	5-805	27	Wiederherstellende Operation an Sehnen bzw. Bändern des Schultergelenks
19	5-892	26	Sonstige operative Einschnitte an Haut bzw. Unterhaut
19	8-190	26	Spezielle Verbandstechnik
21	3-203	25	Computertomographie (CT) der Wirbelsäule und des Rückenmarks ohne Kontrastmittel
21	5-820	25	Operatives Einsetzen eines künstlichen Hüftgelenks
23	5-813	24	Wiederherstellende Operation an Sehnen bzw. Bändern im Kniegelenk durch eine Spiegelung
24	5-894	22	Operative Entfernung von erkranktem Gewebe an Haut bzw. Unterhaut
25	1-440	19	Entnahme einer Gewebeprobe (Biopsie) aus dem oberem Verdauungstrakt, den Gallengängen bzw. der Bauchspeicheldrüse bei einer Spiegelung

B-12.7.2 Weitere Kompetenzprozeduren

keine Angaben

B-12.8 Ambulante Behandlungsmöglichkeiten

Nr:	Art der Ambulanz:	Bezeichnung der Ambulanz:	Nr. / Leistung:	Kommentar / Erläuterung:
AM09	D-Arzt- /Berufsgenossenschaftliche Ambulanz			

Nr:	Art der Ambulanz:	Bezeichnung der Ambulanz:	Nr. / Leistung:	Kommentar / Erläuterung:
AM08	Notfallambulanz (24h)			
AM07	Privatambulanz			
AM11	Vor- und nachstationäre Leistungen nach § 115a SGB V			

B-12.9 Ambulante Operationen nach § 115b SGB V

Rang	OPS-Ziffer (4-stellig):	Anzahl:	Umgangssprachliche Bezeichnung:
1	5-787	53	Entfernung von Hilfsmitteln, die zur Befestigung von Knochenteilen z.B. bei Brüchen verwendet wurden
2	5-790	10	Einrichten (Reposition) eines Knochenbruchs oder einer Ablösung der Wachstumsfuge und Befestigung der Knochenteile mit Hilfsmitteln wie Schrauben oder Platten von außen
3	5-056	8	Operation zur Lösung von Verwachsungen um einen Nerv bzw. zur Druckentlastung des Nervs oder zur Aufhebung der Nervenfunktion
4	8-200	7	Nichtoperatives Einrichten (Reposition) eines Bruchs ohne operative Befestigung der Knochenteile mit Hilfsmitteln wie Schrauben oder Platten
5	8-201	6	Nichtoperatives Einrenken (Reposition) einer Gelenkverrenkung ohne operative Befestigung der Knochen mit Hilfsmitteln wie Schrauben oder Platten
6	1-502	<= 5	Entnahme einer Gewebeprobe (Biopsie) aus Muskeln bzw. Weichteilen durch operativen Einschnitt
6	5-041	<= 5	Operative Entfernung oder Zerstörung von erkranktem Gewebe von Nerven
6	5-401	<= 5	Operative Entfernung einzelner Lymphknoten bzw. Lymphgefäße
6	5-493	<= 5	Operative Behandlung von Hämorrhoiden
6	5-795	<= 5	Operatives Einrichten (Reposition) eines einfachen Bruchs an kleinen Knochen
6	5-840	<= 5	Operation an den Sehnen der Hand
6	5-841	<= 5	Operation an den Bändern der Hand
6	5-844	<= 5	Erneute operative Begutachtung und Behandlung der Gelenke der Hand außer dem Handgelenk
6	5-846	<= 5	Operative Versteifung von Gelenken an der Hand außer am Handgelenk
6	5-849	<= 5	Sonstige Operation an der Hand
6	5-859	<= 5	Sonstige Operation an Muskeln, Sehnen, deren Bindegewebshüllen bzw. Schleimbeuteln
6	5-897	<= 5	Operative Sanierung einer Steißbeinfistel (Sinus pilonidalis)
6	5-906	<= 5	Kombinierter wiederherstellende Operation an Haut bzw. Unterhaut
6	5-909	<= 5	Sonstige wiederherstellende Operation an der Haut bzw. Unterhaut

B-12.10 Zulassung zum Durchgangs-Arztverfahren der Berufsgenossenschaft

Arzt oder Ärztin mit ambulanter D-Arzt-Zulassung vorhanden:

Ja

stationäre BG-Zulassung:
Ja

B-12.11 Apparative Ausstattung

Nr.	Vorhandene Geräte:	Umgangssprachliche Bezeichnung:	24h:	Kommentar / Erläuterung:
AA37	Arthroskop	Gelenksspiegelung	Ja	
AA38	Beatmungsgeräte/CPAP-Geräte	Maskenbeatmungsgerät mit dauerhaft positivem Beatmungsdruck	Ja	
AA40	Defibrillator	Gerät zur Behandlung von lebensbedrohlichen Herzrhythmusstörungen	Ja	
AA53	Laparoskop	Bauchhöhlenspiegelungsgerät	Ja	
AA55	MIC-Einheit (Minimalinvasive Chirurgie)	Minimal in den Körper eindringende, also gewebeschonende Chirurgie	Ja	
AA27	Röntgengerät/Durchleuchtungsgerät		Ja	
AA29	Sonographiegerät/Dopplersonographiegerät/Duplexsonographiegerät	Ultraschallgerät/mit Nutzung des Dopplereffekts/farbkodierter Ultraschall	Ja	

B-12.12 Personelle Ausstattung

B-12.12.1 Ärzte und Ärztinnen:

	Anzahl	Kommentar/ Erläuterung
Ärzte und Ärztinnen insgesamt (außer Belegärzte und Belegärztinnen)	8,8 Vollkräfte	
davon Fachärzte und Fachärztinnen	4 Vollkräfte	
Belegärzte und Belegärztinnen (nach § 121 SGB V)	0 Personen	

Ärztliche Fachexpertise der Abteilung:

Nr.	Facharztbezeichnung:	Kommentar / Erläuterung:
AQ06	Allgemeine Chirurgie	
AQ62	Unfallchirurgie	
AQ13	Viszeralchirurgie	

B-12.12.2 Pflegepersonal:

	Anzahl	Ausbildungsdauer	Kommentar/ Erläuterung
Gesundheits- und Krankenpfleger und Gesundheits- und Krankenpflegerinnen	24 Vollkräfte	3 Jahre	
Gesundheits- und Kinderkrankenpfleger und Gesundheits- und Kinderkrankenpflegerinnen	0 Vollkräfte	3 Jahre	
Altenpfleger und Altenpflegerinnen	0 Vollkräfte	3 Jahre	
Pflegeassistenten und Pflegeassistentinnen	0 Vollkräfte	2 Jahre	
Krankenpflegehelfer und Krankenpflegehelferinnen	2,8 Vollkräfte	1 Jahr	
Pflegehelfer und Pflegehelferinnen	0,8 Vollkräfte	ab 200 Std. Basiskurs	
Entbindungspfleger und Hebammen	0 Personen	3 Jahre	
Operationstechnische Assistenten und Operationstechnische Assistentinnen	0 Vollkräfte	3 Jahre	

Pflegerische Fachexpertise der Abteilung:

Nr.	Anerkannte Fachweiterbildung/ zusätzlicher akademischer Abschluss:	Kommentar / Erläuterung:
PQ03	Hygienefachkraft	
PQ05	Leitung von Stationen oder Funktionseinheiten	
PQ08	Operationsdienst	

Nr.	Zusatzqualifikation:	Kommentar / Erläuterung:
ZP03	Diabetes	
ZP05	Entlassungsmanagement	Caremanagement
ZP12	Praxisanleitung	
ZP16	Wundmanagement	

B-12.12.3 Spezielles therapeutisches Personal:

Für die Organisationseinheit/Fachabteilung steht folgendes spezielles therapeutisches Personal zur Verfügung:

Nr.	Spezielles therapeutisches Personal:	Kommentar/ Erläuterung:
SP42	Manualtherapeut und Manualtherapeutin	
SP15	Masseur/Medizinischer Bademeister und Masseurin/Medizinische Bademeisterin	
SP21	Physiotherapeut und Physiotherapeutin	
SP00	PNF - Therapeutin	
SP26	Sozialpädagoge und Sozialpädagogin	
SP00	Therapeutin für Manuelle Lymphdrainage	

B-13 Fachabteilung Urologie Usingen

B-13.1 Name der Organisationseinheit/Fachabteilung

Urologie Usingen

Art der Abteilung:

Hauptabteilung

Fachabteilungsschlüssel:

2200

Hausanschrift:

Hattsteiner Allee 1 - 5

61250 Usingen

Telefon:

06081 / 1070

Fax:

06081 / 107296

Internet:

<http://www.hochtaunus-kliniken.de>



Chefärztinnen/-ärzte:

Titel:	Name, Vorname:	Funktion:	Tel. Nr., Email:	Sekretariat:	Belegarzt / KH-Arzt:
PD Dr. med	Heckl, Wilhelm	Chefarzt	06081 - 1070	06081 - 1070	KH-Arzt

B-13.2 Versorgungsschwerpunkte

Die **therapeutischen Möglichkeiten** der durchführbaren Eingriffen bis zu plastisch Tumorchirurgie. Schwerpunkte bilden die wenig belastenden endoskopischen Eingriffe über die Harnröhre an Prostata, Blase und Harnleiter (z.B. Steine).

Die transurethrale (über die Harnröhre) elektrochirurgische Entfernung des Prostatagewebes (TUR) ist nach wie vor Standardtherapie erster Wahl. Alternativ hierzu wird auch die Thermotherapie angewandt.

Bei den **kleinen Patienten** wird eine kinderurologische Behandlung, ob operativer Natur oder als Diagnostik, „GROSS“ geschrieben.

Urologie reichen von kleinen, ambulant – rekonstruktiven Operationen sowie der



Für Frauen, die an ungewolltem Urinabgang leiden, kann nach vorheriger urodynamischer Messung (Messung der Blasenerven) die weitere Therapie entweder operativ (auch die sogenannte TMT – Plastik) oder konservativ veranlasst werden.

Sie finden in unserer Abteilung ein eingespieltes Team, das individuell ein Qualitätsniveau im operativen Bereich sowie in der Pflege gewährleistet

Nr.	Versorgungsschwerpunkte im Bereich Urologie Usingen :	Kommentar / Erläuterung:
VU04	Diagnostik und Therapie von sonstigen Krankheiten der Niere und des Ureters	
VU05	Diagnostik und Therapie von sonstigen Krankheiten des Harnsystems	
VU03	Diagnostik und Therapie von Urolithiasis	
VU13	Tumorchirurgie	

B-13.3 Medizinisch-pflegerische Leistungsangebote

Nr.	Medizinisch-pflegerisches Leistungsangebot:	Kommentar / Erläuterung:
MP03	Angehörigenbetreuung/-beratung/-seminare	
MP04	Atemgymnastik/-therapie	
MP06	Basale Stimulation	
MP07	Beratung/Betreuung durch Sozialarbeiter und Sozialarbeiterinnen	
MP09	Besondere Formen/Konzepte der Betreuung von Sterbenden	
MP11	Bewegungstherapie	
MP00	Diabetikerschulung	
MP14	Diät- und Ernährungsberatung	
MP15	Entlassungsmanagement/Brückenpflege/Überleitungspflege	
MP22	Kontinenztraining/Inkontinenzberatung	
MP24	Manuelle Lymphdrainage	
MP25	Massage	
MP26	Medizinische Fußpflege	
MP31	Physikalische Therapie/Bädertherapie	
MP32	Physiotherapie/Krankengymnastik als Einzel- und/oder Gruppentherapie	
MP34	Psychologisches/psychotherapeutisches Leistungsangebot/ Psychosozialdienst	

Nr.	Medizinisch-pflegerisches Leistungsangebot:	Kommentar / Erläuterung:
MP37	Schmerztherapie/-management	
MP47	Versorgung mit Hilfsmitteln/Orthopädietechnik	
MP48	Wärme- und Kälteanwendungen	
MP51	Wundmanagement	
MP68	Zusammenarbeit mit Pflegeeinrichtungen/Angebot ambulanter Pflege/Kurzzeitpflege	

B-13.4 Nicht-medizinische Serviceangebote

Nr.	Serviceangebot:	Kommentar / Erläuterung:
SA02	Ein-Bett-Zimmer	
SA03	Ein-Bett-Zimmer mit eigener Nasszelle	
SA14	Fernsehgerät am Bett/im Zimmer	
SA46	Getränkeautomat	
SA21	Kostenlose Getränkebereitstellung	
SA56	Patientenfürsprache	
SA17	Rundfunkempfang am Bett	
SA57	Sozialdienst	
SA18	Telefon	
SA19	Wertfach/Tresor am Bett/im Zimmer	
SA10	Zwei-Bett-Zimmer	
SA11	Zwei-Bett-Zimmer mit eigener Nasszelle	

B-13.5 Fallzahlen der Organisationseinheit / Fachabteilung

Vollstationäre Fallzahl:

230

B-13.6 Diagnosen nach ICD

B-13.6.1 Hauptdiagnosen nach ICD

Rang	ICD-10-Ziffer* (3-stellig):	Fallzahl:	Umgangssprachliche Bezeichnung:
1	N40	44	Gutartige Vergrößerung der Prostata
2	N20	25	Stein im Nierenbecken bzw. Harnleiter
3	N32	22	Sonstige Krankheit der Harnblase
4	C61	20	Prostatakrebs

Rang	ICD-10-Ziffer* (3-stellig):	Fallzahl:	Umgangssprachliche Bezeichnung:
4	C67	20	Harnblasenkrebs
6	N23	11	Vom Arzt nicht näher bezeichnete krampfartige Schmerzen im Bereich der Nieren, die in Bauch und Unterleib ausstrahlen können - Nierenkolik
7	N47	9	Vergrößerung der Vorhaut, Vorhautverengung bzw. Abschnürung der Eichel durch die Vorhaut
8	D41	7	Tumor der Niere, der Harnwege bzw. der Harnblase ohne Angabe, ob gutartig oder bösartig
9	N13	6	Harnstau aufgrund einer Abflussbehinderung bzw. Harnrückfluss in Richtung Niere
9	N39	6	Sonstige Krankheit der Niere, der Harnwege bzw. der Harnblase
9	N43	6	Flüssigkeitsansammlung in den Hodenhüllen bzw. mit spermienhaltiger Flüssigkeit gefülltes Nebenhodenbläschen
9	S37	6	Verletzung der Niere, Harnwege, Harnblase bzw. Geschlechtsorgane
13	A41	<= 5	Sonstige Blutvergiftung (Sepsis)
13	C62	<= 5	Hodenkrebs
13	G83	<= 5	Sonstige Lähmung
13	I63	<= 5	Schlaganfall durch Verschluss eines Blutgefäßes im Gehirn - Hirninfarkt
13	I84	<= 5	Krampfaderartige Erweiterung der Venen im Bereich des Enddarms – Hämorrhoiden
13	I86	<= 5	Sonstige Krampfadern
13	I89	<= 5	Sonstige Krankheit der Lymphgefäße bzw. Lymphknoten, nicht durch Bakterien oder andere Krankheitserreger verursacht
13	K40	<= 5	Leistenbruch (Hernie)
13	K57	<= 5	Krankheit des Dickdarms mit vielen kleinen Ausstülpungen der Schleimhaut – Divertikulose
13	M54	<= 5	Rückenschmerzen
13	N10	<= 5	Akute Entzündung im Bindegewebe der Nieren und an den Nierenkanälchen
13	N12	<= 5	Entzündung im Bindegewebe der Nieren und an den Nierenkanälchen, die nicht als akut oder anhaltend (chronisch) bezeichnet ist
13	N28	<= 5	Sonstige Krankheit der Niere bzw. des Harnleiters

* Hauptdiagnose gemäß der jeweils geltenden Fassung der Deutschen Kodierrichtlinien

B-13.6.2 Weitere Kompetenzdiagnosen

keine Angaben

B-13.7 Prozeduren nach OPS

B-13.7.1 Durchgeführte Prozeduren nach OPS

Rang	OPS-301 Ziffer (4-stellig):	Anzahl:	Umgangssprachliche Bezeichnung:
1	5-601	58	Operative Entfernung oder Zerstörung von Gewebe der Prostata durch die Harnröhre
2	5-585	48	Operativer Einschnitt in erkranktes Gewebe der Harnröhre mit Zugang durch die Harnröhre
3	5-572	40	Operatives Anlegen einer Verbindung zwischen Harnblase und Bauchhaut zur künstlichen Harnableitung
4	5-573	35	Operative(r) Einschnitt, Entfernung oder Zerstörung von erkranktem Gewebe der Harnblase mit Zugang durch die Harnröhre
5	5-560	25	Erweiterung des Harnleiters bei einer Operation oder Spiegelung
5	5-562	25	Operativer Einschnitt in die Harnleiter bzw. Steinentfernung bei einer offenen Operation oder bei einer Spiegelung
7	5-600	18	Operativer Einschnitt in die Prostata
8	5-640	10	Operation an der Vorhaut des Penis
9	5-611	7	Operativer Verschluss eines Wasserbruchs (Hydrocele) am Hoden
10	1-661	<= 5	Untersuchung der Harnröhre und der Harnblase durch eine Spiegelung
10	5-408	<= 5	Sonstige Operation am Lymphgefäßsystem
10	5-469	<= 5	Sonstige Operation am Darm
10	5-493	<= 5	Operative Behandlung von Hämorrhoiden
10	5-530	<= 5	Operativer Verschluss eines Leistenbruchs (Hernie)
10	5-541	<= 5	Operative Eröffnung der Bauchhöhle bzw. des dahinter liegenden Gewebes
10	5-581	<= 5	Operative Erweiterung des Harnröhrenausganges
10	5-582	<= 5	Operative Entfernung oder Zerstörung von (erkranktem) Gewebe der Harnröhre
10	5-589	<= 5	Sonstige Operation an der Harnröhre bzw. dem umgebenden Gewebe
10	5-593	<= 5	Operation zur Anhebung des Blasenhalbes bei Blasen Schwäche mit Zugang durch die Scheide
10	5-603	<= 5	Operative Entfernung oder Zerstörung von Gewebe der Prostata über einen Bauchschnitt
10	5-612	<= 5	Operative Entfernung oder Zerstörung von erkranktem Gewebe des Hodensackes
10	5-622	<= 5	Operative Entfernung eines Hodens
10	5-630	<= 5	Operative Behandlung einer Krampfader des Hodens bzw. eines Wasserbruchs (Hydrocele) im Bereich des Samenstranges
10	5-633	<= 5	Operative Entfernung des Nebenhodens
10	5-636	<= 5	Operative(r) Zerstörung, Verschluss oder Entfernung des Samenleiters - Sterilisationsoperation beim Mann

B-13.7.2 Weitere Kompetenzprozeduren

keine Angaben

B-13.8 Ambulante Behandlungsmöglichkeiten

trifft nicht zu / entfällt

B-13.9 Ambulante Operationen nach § 115b SGB V

trifft nicht zu / entfällt

B-13.10 Zulassung zum Durchgangs-Arztverfahren der Berufsgenossenschaft

trifft nicht zu / entfällt

B-13.11 Apparative Ausstattung

Nr.	Vorhandene Geräte:	Umgangssprachliche Bezeichnung:	24h:	Kommentar / Erläuterung:
AA27	Röntgengerät/Durchleuchtungsgerät		Ja	

B-13.12 Personelle Ausstattung

B-13.12.1 Ärzte und Ärztinnen:

	Anzahl	Kommentar/ Erläuterung
Ärzte und Ärztinnen insgesamt (außer Belegärzte und Belegärztinnen)	1 Vollkräfte	
davon Fachärzte und Fachärztinnen	1 Vollkräfte	
Belegärzte und Belegärztinnen (nach § 121 SGB V)	0 Personen	

B-13.12.2 Pflegepersonal:

	Anzahl	Ausbildungsdauer	Kommentar/ Erläuterung
Gesundheits- und Krankenpfleger und Gesundheits- und Krankenpflegerinnen	1,5 Vollkräfte	3 Jahre	
Gesundheits- und Kinderkrankenpfleger und Gesundheits- und Kinderkrankenpflegerinnen	0 Vollkräfte	3 Jahre	

	Anzahl	Ausbildungsdauer	Kommentar/ Erläuterung
Altenpfleger und Altenpflegerinnen	0 Vollkräfte	3 Jahre	
Pflegeassistenten und Pflegeassistentinnen	0 Vollkräfte	2 Jahre	
Krankenpflegehelfer und Krankenpflegehelferinnen	0,5 Vollkräfte	1 Jahr	
Pflegehelfer und Pflegehelferinnen	0 Vollkräfte	ab 200 Std. Basiskurs	
Entbindungspfleger und Hebammen	0 Personen	3 Jahre	
Operationstechnische Assistenten und Operationstechnische Assistentinnen	0 Vollkräfte	3 Jahre	

Pflegerische Fachexpertise der Abteilung:

Nr.	Zusatzqualifikation:	Kommentar / Erläuterung:
ZP05	Entlassungsmanagement	

B-13.12.3 Spezielles therapeutisches Personal:

Für die Organisationseinheit/Fachabteilung steht folgendes spezielles therapeutisches Personal zur Verfügung:

Nr.	Spezielles therapeutisches Personal:	Kommentar/ Erläuterung:
SP42	Manualtherapeut und Manualtherapeutin	
SP15	Masseur/Medizinischer Bademeister und Masseurin/Medizinische Bademeisterin	
SP21	Physiotherapeut und Physiotherapeutin	
SP00	PNF - Therapeutin	
SP26	Sozialpädagoge und Sozialpädagogin	
SP00	Therapeutin für Manuelle Lymphdrainage	

Teil C - Qualitätssicherung

C-1 Teilnahme externe vergleichende Qualitätssicherung nach § 137 Abs. 1 Satz 3 Nr. 1 SGB V (BQS-Verfahren)

C-2 Externe Qualitätssicherung nach Landesrecht gemäß § 112 SGB V

Über § 137 SGB V hinaus ist auf Landesebene eine verpflichtende Qualitätssicherung vereinbart. Gemäß seinem Leistungsspektrum nimmt das Krankenhaus an folgenden Qualitätssicherungsmaßnahmen (Leistungsbereiche) teil:

Leistungsbereich in dem teilgenommen wird:	Kommentar / Erläuterung:
Operationen des Uterus myomatosus, die nicht vom BQS-Datensatz "gynäkologische Operationen" erfasst sind	
Schlaganfall: Akutbehandlung	

C-3 Qualitätssicherung bei Teilnahme an Disease-Management-Programmen (DMP) nach § 137f SGB V

Gemäß seinem Leistungsspektrum nimmt das Krankenhaus an folgenden DMP teil:

DMP:	Kommentar / Erläuterung:
Diabetes mellitus Typ 2	
Brustkrebs	(Brustzentrum Frankfurt am Main)

C-4 Teilnahme an sonstigen Verfahren der externen vergleichenden Qualitätssicherung Leistungsbereich:

Klinik für Geriatrie: GEMIDAS (Geriatrisches Minimum Data Set)

C-5 Umsetzung der Mindestmengenvereinbarung nach § 137 SGB V

Leistungsbereich:	Mindestmenge:	Erbrachte Menge:	Ausnahmetatbestand:	Kommentar/Erläuterung:
Komplexe Eingriffe am Organsystem Ösophagus	10	4	Notfälle, keine planbaren Leistungen	
Komplexe Eingriffe am Organsystem Pankreas	10	5	Notfälle, keine planbaren Leistungen	
Knie-TEP	50	120		

**C-6 Umsetzung von Beschlüssen des Gemeinsamen Bundesausschusses zur
Qualitätssicherung nach § 137 Abs. 1 Satz 1 Nr. 2 SGB V [neue Fassung]
("Strukturqualitätsvereinbarung")**

trifft nicht zu / entfällt

Teil D - Qualitätsmanagement

D-1 Qualitätspolitik

Qualitätspolitik

Die Hochtaunus-Kliniken gGmbH fühlen sich dem Qualitätsgedanken verpflichtet. Das bedeutet, dass die medizinischen Leistungen auf einem messbar hohen Qualitätsniveau erbracht werden und die Kliniken sich als lernende Einheit verstehen, mit dem Anspruch, ihre Qualität permanent kritisch zu hinterfragen und zu verbessern. Die generellen Qualitätsziele betreffen alle Berufsgruppen und alle Leistungen des Unternehmens. Diese generelle Zielsetzung drückt sich unter anderem dadurch aus, dass nach der Einführung der Joint Commission-Standards und erfolgreich bestandener Akkreditierung im Jahr 2005 ein umfassendes Qualitätsmanagementverfahren nach den Vorgaben der DIN EN ISO 9001:2000 etabliert wurde. Die Einführung und Umsetzung des umfassenden Qualitätsmanagementsystems stellt die Qualität unserer Leistungen sicher und schafft die Grundlage für einen kontinuierlichen Verbesserungsprozess.

Wir verpflichten uns, die Umsetzung und die Wirksamkeit unseres Qualitätsmanagementsystems zu überwachen und die Weiterentwicklung des Systems zu unterstützen und voranzutreiben.

Die Qualität in unseren Kliniken wird durch mehrere grundlegende Elemente bestimmt

- Die unmittelbaren medizinisch-therapeutischen und pflegerischen Leistungen.
- Der therapeutische Erfolg als Ergebnis aller erfolgten Zwischenschritte in Diagnostik, Therapie und Pflege.
- Die vom Patienten empfundene Zufriedenheit hinsichtlich der an ihm durchgeführten Handlungen.
- Die Qualifikation und das Engagement der Mitarbeiter/-innen.
- Die menschliche Ansprache, mit der Menschen in besonderen Krisensituationen begegnet wird.
- Der zielgerichtete Einsatz der knappen Ressourcen (Zeit und Finanzmittel).
- Weitere Elemente sind Unterkunft und Ausstattung, Versorgung, Reinigung und Umweltbewusstsein, aber auch Freundlichkeit und Umgangsformen des Personals, die vom Patienten und Angehörigen häufig am besten wahrgenommen und beurteilt werden können.

Gemäß unserem Unternehmensleitbild und dem Pflegeleitbild stehen die Patienten im Mittelpunkt unserer Arbeit. Eine qualitativ hochwertige Patientenversorgung in einer freundlichen, menschenorientierten Atmosphäre ist daher die Zielsetzung aller Mitarbeiter unserer Kliniken.

Jeder Mitarbeiter der Kliniken kann sich über den aktuellen Stand des Qualitätsmanagementsystems regelmäßig informieren. Er trägt für die Qualität seiner Arbeit wesentlich die Mitverantwortung. In unserem Qualitätsmanagement-Handbuch sind die wesentlichen Tätigkeiten der Mitarbeiter beschrieben. Die hinterlegten Tätigkeitsbeschreibungen und die planvolle Anpassung und Weiterentwicklung dienen dem Prozess der ständigen Qualitätsverbesserung. Um den sich rasch ändernden Anforderungen begegnen zu können, ist grundsätzlich eine kontinuierliche Weiterqualifikation der Mitarbeiter erforderlich. Von der Qualitätspolitik werden die Qualitätsziele abgeleitet. Das Erreichen der Qualitätsziele wird regelmäßig überprüft.

D-2 Qualitätsziele

Abgeleitet aus der Qualitätspolitik, ist es das Ziel der Hochtaunus-Kliniken gGmbH, die Qualität der Patientenbehandlung und die Zufriedenheit der Patienten zu steigern, die Mitarbeiterzufriedenheit zu verbessern, die Zusammenarbeit mit unseren Partnern der Gesundheitsversorgung mit den niedergelassenen Ärzten auszubauen sowie einen effizienten und effektiven Einsatz der knappen Ressourcen Zeit und Finanzen zu erlangen.

Zur Unterstützung der Zielerreichung wurde neben der Einhaltung der JCI-Standardvorgaben ein umfassendes Qualitätsmanagement-System mit der Zielsetzung der Zertifizierung nach den Vorgaben der DIN EN ISO 9001:2000 für das Gesamtunternehmen an beiden Standorten eingeführt. Hiermit wollen wir die seit vielen Jahren laufenden Prozesse beschleunigen und verbessern und so den Erwartungen unserer Patienten und Mitarbeiter besser gerecht werden.

Im Fokus dieses Prozesses stehen die nachfolgend aufgeführten Ziele:

▪ Verbesserung der Behandlungsqualität

Ziel ist es, die gesamte Patientenbehandlung von der Aufnahme bis zur Entlassung zu optimieren.

Diese Optimierung wollen wir durch folgende Vorgehensweisen erreichen:

- leitlinienorientierte Therapien
- koordinierte Vorgehensweise bei Diagnostik und Behandlung zwischen den beteiligten Fachdisziplinen und Berufsgruppen
- Aufbau einer zentralen Aufnahmediagnostik
- verstärkter Einsatz von Care-Managern
- Kooperationen mit anderen Krankenhäusern der Region
- Bildung von medizinischen Zentren
- Einsatz von moderner Medizintechnik
- Etablierung eines "Überleitungsmanagements" vom ambulanten in den stationären Bereich und von der stationären Behandlung in die ambulante Versorgung (integriertes Qualitätsmanagement)

▪ Erhöhung der Patientenzufriedenheit durch ein bedarfsorientiertes Leistungs- und Serviceangebot über:

- eine qualitativ hochwertige medizinische Versorgung
- eine gute Unterbringung (Ziel ist ein Hotelstandard)
- ein freundlicher und zuvorkommender Service
- offene Kommunikation und Zuwendung

Die Prozesse werden unterstützt durch das Instrument der „Kontinuierlichen Patientenbefragung“ und Integration der Befragungsergebnisse in den Behandlungsablauf. Patientenbeschwerden dienen hierbei als wichtige Quelle für Qualitätsverbesserungen.

▪ **Mitarbeiterzufriedenheit steigern, um eine höhere Identifikation mit dem Unternehmen zu erzielen.**

Dies wollen wir erreichen durch:

- eine angemessene, möglichst leistungsorientierte Vergütung
- eine offene Kommunikation im Unternehmen
- eine umfangreiche und kontinuierliche Informationskultur gegenüber den Mitarbeitern über alle relevanten Ereignisse
- jährlich stattfindende Personalentwicklungsgespräche, aus denen Maßnahmen für die individuelle Mitarbeiterförderung abgeleitet werden können
- qualifizierte Einarbeitung
- bedarfsorientierte Aus-, Fort- und Weiterbildung

▪ **Effizienter und effektiver Ressourcenverbrauch durch:**

- den Einsatz von modernen Steuerungsinstrumenten (Controlling, Budgetierung, Zielvereinbarungen etc.)
- verbesserte Ablauforganisation
- Prozessoptimierung in allen Sekundär- und Tertiärprozessen
- Lieferantenbewertung
- Konzentration auf die Kernleistungsbereiche
- bedarfsorientierter, geplanter Personaleinsatz

▪ **Verstärkte Kooperation mit unseren zuweisenden Ärzten über:**

- eine schnelle Befundübermittlung
- gute Erreichbarkeit der Chefärzte und verantwortlichen Ärzte
- regelmäßiger Informationsaustausch und Fortbildungsangebote für den niedergelassenen Bereich
- Einbindung der niedergelassenen Ärzte in die Behandlung über professionelles Entlassungsmanagement

▪ **Beachtung der Umweltschutzrichtlinien und Erhalt der natürlichen Ressourcen**

Dies wollen wir erreichen durch:

- Vermeidung von Verschwendung von z.B. Strom und Wasser
- Trennung unserer Abfälle und Vermeidung von Verpackungsmüll

D-3 Aufbau des einrichtungsinternen Qualitätsmanagements

Die bestmögliche medizinische Versorgung unserer Patienten, die sich durch hohe medizinische Qualität auszeichnet, ist nur dann möglich, wenn der Qualitätsgedanke von allen Mitarbeitern getragen und umgesetzt wird. Aus diesem Grund ist das Qualitätsmanagementsystem in den Hochtaunus-Kliniken einrichtungswert ausgelegt und alle Mitarbeiter eingebunden. Das Qualitätsmanagementsystem ist folgendermaßen aufgebaut:

a) Beauftragte der obersten Leitung (BOL)

Die Geschäftsführung hat ein Leitungsmittglied zum Beauftragten der obersten Leitung ernannt. Er stellt u.a. sicher, dass die für das QM - System erforderlichen Prozesse eingeführt und aufrecht erhalten werden und fördert innerhalb der Hochtaunus-Kliniken das Bewusstsein für das Qualitätsmanagement, insbesondere die Aspekte der Patientenorientierung und -zufriedenheit.

b) Stabsstelle QM

Um die klinikweite Organisation von Qualitätsprojekten zu ermöglichen, wurde im Juni 2001 die zentrale Stabsstelle Qualitätsmanagement etabliert. Die Stabsstelle untersteht dem für das QM zuständigen Geschäftsführer. Aufgabe der Stabsstelle für Qualitätsmanagement ist die Einführung, Umsetzung und Weiterentwicklung eines klinikweiten Qualitätsmanagementsystems und die Organisation weiterer qualitätsrelevanter Projekte. Zu den weiteren Aufgabenstellungen gehören:

- Unterstützung der Geschäftsführung bei der Planung von kurz, mittel- und langfristigen Qualitätszielen.
- Umsetzung der Ziele.
- Organisation entsprechender Arbeitsgruppen.
- Organisation von Qualitätsprüfungen (Selbstbewertungen, externe Prüfungen).
- Erstellung und Fortschreibung des Qualitätsmanagement-Handbuches und des Qualitätsberichtes.

c) Qualitätsmanagementausschuss

Unterstützt wird die Stabsstelle von einer Lenkungsgruppe (QM-Ausschuss). Diese Gruppe ist mit Führungskräften aller Berufsgruppen, Mitgliedern der Geschäftsführung und des Betriebsrates besetzt. Die Aufgaben des QM- Ausschusses sind:

- Unterstützung der Stabsstelle QM bei der Bearbeitung, Umsetzung und Einführung der vorgegebenen Qualitätsziele und Qualitätsstandards.
- Unterstützung der Stabsstelle QM bei den Selbst- und Fremdbewertungen.
- Verbreitung des Qualitätsgedanken in alle Krankenhausbereiche etc..

d) Arbeits- und Projektgruppen/Qualitätszirkel (Abteilungsebene/Stationsebene)

Zur Erreichung der Qualitätsziele setzt der Qualitätsmanagementausschuss Arbeits- und Projektgruppen ein. Die Gruppen sind interdisziplinär und hierarchieübergreifend besetzt. Sie

übernehmen folgende Aufgaben:

- Identifikation möglicher Schwachstellen im Hinblick auf die geforderten Standardvorgaben und Qualitätsziele,
- Ermittlung der Ursachen, Entwicklung von Lösungen und Ergebnissen,
- Umsetzung der Ergebnisse auf der Abteilungsebene/Stationsebene usw.

e) Arbeits- und Projektgruppenleiter

Die Leiter sind für die Organisation der Gruppen zuständig. Sie gestalten die Prozessanalysen und die Lösungsfindung.

f) Qualitätsbeauftragte Mitarbeiter

Zur Umsetzung des abteilungsspezifischen Qualitätsmanagementsystems wurden in jeder Abteilung und auf jeder Station Qualitätsbeauftragte Mitarbeiter benannt. Diese sind für die Einführung und Umsetzung des Qualitätsmanagementsystems zuständig.

Außerdem sind die Qualitätsbeauftragten Mitarbeiter mit folgenden Aufgaben betraut:

- Teilnahme an den Sitzungen der Qualitätsbeauftragten Mitarbeiter (Qualitätskonferenz).
- Multiplizieren der DIN EN ISO 2001: 9000-Anforderungen auf Abteilungs- und/oder Stationsebene.
- Übertragen der DIN ISO Anforderungen auf Abteilungs- und/oder Stationsebene.
- Initiierung und Begleitung der Erarbeitung, Einführung und Umsetzung qualitätsrelevanter Arbeitsabläufe auf Abteilungs- und/oder Stationsebene.
- Dokumentation der Arbeitsergebnisse.
- Rückmelden der Ergebnisse an das Abteilungs- und/oder Stationsteam sowie das Qualitätsmanagement.
- Pflege des abteilungsinternen und bereichübergreifenden Qualitätsmanagement-Handbuches.

D-4 Instrumente des Qualitätsmanagements

Unsere **Instrumente des Qualitätsmanagements** setzen wir an beiden Standorten der Hochtaunus-Kliniken ein, um einen einheitlichen Qualitätsstandard zu gewährleisten. Die Instrumente dienen dazu, die auf Unternehmens- / Abteilungs- und Stationsebene vereinbarten Ziele zu erreichen; dies unter dem Gesichtspunkt einer hohen Qualität und im Sinne der Patienten-, Angehörigen-, Mitarbeiter- und Kundenorientierung.

Zentrales Instrument unseres Qualitätsmanagements sind **interne Audits**. Sie werden durchgeführt, um die Funktionsfähigkeit des Qualitätsmanagement-Systems einer Organisation, heruntergebrochen auf Bereiche oder Stationen, zu überprüfen. In den Hochtaunus-Kliniken sind Audits im Bereich Lagerhaltung / Hygiene und Systemaudits etabliert. Für die Durchführung der Audits sind die Qualitätsmanagementbeauftragte und die Qualitätsbeauftragten Mitarbeiter der Bereiche zuständig. Die Auditergebnisse dienen der Geschäftsführung zur Steuerung der Klinik.

Standards, Verfahrensanweisungen und Prozessbeschreibungen dienen der Gewährleistung effizienter Arbeitsabläufe. Deren Überwachung und Messung erfolgt auf unterschiedliche Weise: Einhaltung des Facharzt-Standards, geplante Visiten, Einsatz von Checklisten z.B. in der OP-Vorbereitung und Patientendokumentation, Teilnahme an externen Qualitätssicherungsmaßnahmen etc.

Die Expertenstandards Schmerzmanagement, Sturzprophylaxe, Decubitusprophylaxe und Entlassungsmanagement sind eingeführt.

Ein wichtiges Instrument sind **Patientenbefragungen**. Um die Zufriedenheit unserer Patienten zu ermitteln, führen wir eine kontinuierliche schriftliche und anonymisierte Patientenbefragung mit einem standardisierten Fragebogen durch. Der Fragebogen wird bereits am Aufnahmetag ausgehändigt. Alle Mitarbeiter sind aufgefordert, die Patienten zu motivieren und auf die Befragung hinzuweisen.

Um das **Entlassmanagement** zu optimieren, führen wir eine kontinuierliche schriftliche Patientenbefragung der durch die Caremanager betreuten Patienten durch mit dem Ziel, die Angemessenheit der Entlassungsplanung und die Kontinuität der Versorgung zu überprüfen.

Die **Zuweisermeinung** erfragen wir im Rahmen des integrierten Qualitätsmanagements. Über die Zuweiserbefragung sammeln wir neben der Meinung der Zuweiser auch die der Patienten bezüglich des Behandlungsprozesses. Beide haben die Möglichkeit, den Kliniken ihre Einschätzung bezüglich des Aufnahme- und Entlassmanagements mitzuteilen.

In den Hochtaunus-Kliniken ist ein umfassendes **Hygienemanagement** etabliert. Hygieneschulungen und -audits, raumluftechnische Untersuchungen in OP- und Eingriffsräumen, Überprüfungen im Rahmen der Trinkwasserverordnungen, Erarbeitung von Hygienestandards etc. dienen der Sicherheit unserer Patienten und Mitarbeiter und der Einhaltung gesetzlicher Standards.

In der mehrmals jährlich tagenden Hygienekommission werden alle relevanten Themen beraten und notwendige Massnahmen umgesetzt.

Im Rahmen von jährlichen strukturierten **Mitarbeitergesprächen** wird jedem Mitarbeiter im vertraulichen Gespräch mit seinem Dienstvorgesetzten die Gelegenheit gegeben, die persönliche Wertschätzung der Kliniken ihm gegenüber zu erfahren, gleichzeitig seine persönliche Arbeitssituation zu betrachten und Wünsche, Verbesserungen, Fortbildungen und Zielsetzungen zu erörtern.

Die Kliniken haben umfassende **Regelungen zur Vermeidung und Erfassung von Fehlern** erarbeitet und umgesetzt. Sie dienen einerseits der Risikovermeidung und -reduzierung, andererseits der Erfassung und Bewertung mit den darausfolgenden Verbesserungsmaßnahmen. Die Regelungen betreffen den Umgang mit verunfallten Patienten, mit Behandlungsfehlern, defekten Geräten, Dokumentationsfehlern etc.

Patienten und Angehörigen steht ein **Beschwerdemanagement** zur Verfügung. Beschwerden können persönlich, u.a. an die Patientenführerin, per e-mail, schriftlich oder telefonisch geäußert werden. Beschwerdeführer erhalten zeitnah eine Eingangsbestätigung und nach erfolgter Klärung mitgeteilter Sachverhalte die Stellungnahme der Klinikverantwortlichen mit den ggf. einzuleitenden Verbesserungsmaßnahmen.

D-5 Qualitätsmanagementprojekte

Im Rahmen unseres Qualitätsmanagements wurden folgende Qualitätsmanagement-Projekte (Auszug) erarbeitet und umgesetzt:

Einführung von Sturzprotokollen und Überwachung der Sturzrate

Um die Sturzrate in den Kliniken dauerhaft zu senken, wurde eine Sturzrisiko-Einschätzung in den Patientenerhebungsbogen integriert. Bei allen Patienten wird nach Eintritt in die Klinik sowie bei Veränderung des Gesundheitszustandes von den Mitarbeitern des Pflegedienstes das Sturzrisiko gemäß dem Expertenstandard des Deutschen Netzwerks für Qualitätsentwicklung in der Pflege erfasst, dokumentiert und entsprechende Maßnahmen eingeleitet. Sollte trotz der Risikoeinschätzung ein Sturz erfolgen, wird neben der Patientenbehandlung der Sturz erfasst, dokumentiert und ausgewertet.

Die Auswertung der dokumentierten Patientenstürze zeigt, dass bei rd. 25 % aller Stürze aus unterschiedlichen Gründen keine sturzprophylaktischen Maßnahmen erfolgten. Neben einer verbesserten Dokumentation und umfassender Schulungsmaßnahmen der Mitarbeiter ist die Zielsetzung aller Verbesserungsmaßnahmen die Reduktion der Sturzrate.

Erfassung der Zwischenfälle ohne Schäden

Eine Verfahrensanweisung regelt den Umgang mit Zwischenfällen ohne Schäden. Die Regelungen sollen das erneute Auftreten von Fehlern oder unerwünschten Ereignissen verhindern. Fehler und Ereignisse werden erfasst, analysiert, bewertet, Handlungsbedarf ermittelt. Maßnahmen zur Verhütung / Vorbeugung werden ermittelt und umgesetzt, die Wirksamkeit der Maßnahmen wird überprüft.

Aufgrund der Auswertung aller eingereicherter Fehlermeldungen sind Zwischenfälle im Zusammenhang mit Medikamentengaben und im Zusammenhang mit Infusionen, Transfusionen und Injektionen als gering einzustufen.

Einführung OP-Management

In den OP-Bereichen treffen viele Berufsgruppen aufeinander. Gemäß der zeitlichen Entwicklung über die letzten Jahre, weg vom dezentralen OP hin zum Zentral-OP, haben sich auch die Organisationsstrukturen verändert. Bereichsbezogenes Denken ist aber häufig noch an der Tagesordnung, so dass Ansätze zur strukturierten interdisziplinären Arbeit scheitern können. In den Hochtaunus-Kliniken gibt es bereits seit dem Jahr 2000 einen hauptamtlichen OP-Koordinator, der das Tagesgeschäft managt. Ziel des Projektes OP-Management war nun, den gesamten OP-Bereich als eine Einheit zu begreifen, deren Ziel es ist, durch Abstimmen der vorhandenen Ressourcen den operativen Kliniken ein optimales Dienstleistungsangebot zu präsentieren. Vor diesem Hintergrund wurde ein Konzept entwickelt, das die Vollmachten und Pflichten definiert. Die pflegerische und ärztliche Berufsgruppe ist eingebunden. Als erstes Ergebnis wurde eine Satzung erstellt, die die Eckpunkte im Tagesgeschäft regelt und verbindliche Vorgaben für die Planung elektiver Eingriffe macht. Mit Einführung eines OP-EDV-Moduls werden hier weitere Synergien erwartet, insbesondere durch eine adäquate OP- und Personalplanung. Mit der Einstellung eines ärztlichen OP-Managers in 2009 werden zielgerichtete personelle Maßnahmen des OP-Managements umgesetzt.

Klinikforum

Es hat sich gezeigt, dass die Leistungsfähigkeit der Abteilungen des Krankenhauses in mancherlei Hinsicht in der Bevölkerung nicht bekannt war. Andererseits können Ängste und Zweifel von Patienten vor elektiven Eingriffen häufig im Vorfeld nur unbefriedigend geklärt werden. Die Einführung einer hausinternen Veranstaltungsreihe hat neben der Öffentlichkeitswirksamkeit auch vielen Patienten die Möglichkeit gegeben, sich über die Versorgungsschwerpunkte der Fachabteilungen zu informieren und ihre Fragen an die behandelnden Ärzte der Abteilungen zu stellen.

Website

Die Website wurde vollständig neu strukturiert und mit einem Content Management System umgesetzt. Die Abteilungen sind nun in der Lage, selbstständig aktuelle Inhalte zu pflegen. Die wesentlichen klinischen Themen wurden aufgegriffen und den Patienten im Vorfeld allgemeinsprachlich nahegebracht. Die Website bietet mehrere Möglichkeiten, direkt mit den Abteilungen in Kontakt zu treten.

Patienten- und Einweiserbefragung

Zur Analyse der Patienten- und Einweiserzufriedenheiten wurde zusammen mit einem externen Kooperationspartner eine breit angelegte Befragung durchgeführt. Die Ergebnisse sollen als Ausgangspunkt für zukünftige Zielerreichungen dienen.

Zusätzlich werden schon seit über fünf Jahren interne Patientenbefragungen anhand eines standardisierten Fragebogens durchgeführt und ausgewertet. Die Ergebnisse werden kontinuierlich genutzt und fließen in die Projektarbeit ein.

Auswertungen der Patientenbefragungen zeigen, dass der Fragebogenrücklauf unbefriedigend ist. Neben einer Überarbeitung des Fragebogens stellen dessen Verteilung und Rücklauf Verbesserungspotenziale dar.

Interdisziplinäre Tumorkonferenz

Die Behandlung onkologischer Entitäten ist in mehreren Abteilungen des Hauses ein wesentlicher Bestandteil des Fallspektrums. Zur Vorstellung alltäglicher Fälle und gemeinsamen Diskussionen bereits erfolgter oder noch geplanter Therapien wurde eine interdisziplinäre Tumorkonferenz geschaffen. Teilnehmer sind in erster Linie die Abteilungen Innere Medizin II, Gastroenterologie, Viszeralchirurgie, Gynäkologie, Urologie und Radiologie.

Risk-Management-System

Zur Identifizierung von unternehmensgefährdenden Risiken wurde ein Risk Management etabliert. Dieses wird koordiniert durch das Controlling. Hier erfolgt der jährliche Versand von Befragungsformularen und deren Auswertung und Aggregation. Das Klinikdirektorium ist das entscheidende Gremium, um Maßnahmen in Reaktion auf die formulierten Risiken einzuleiten und deren Umsetzung zu überwachen.

Schmerzmanagement

Um die Zufriedenheit unserer Patienten zu steigern und die Angst vor einem stationären Aufenthalt zu verringern, erfolgt bei Aufnahme in die Klinik und Veränderung des Gesundheitszustandes eine standardisierte Schmerzerfassung und Behandlung bei allen Patienten.

Die Schmerzerfassung erfolgt durch die Mitarbeiter des Pflegedienstes gemäß dem Expertenstandard des Deutschen Netzwerks für Qualitätsentwicklung in der Pflege.

Bei den vorgenannten Projekten handelt es sich um eine exemplarische Auswahl. Basierend auf der Qualitätspolitik und den internen Vor-Ort-Begutachtungen wird die Zielerreichung durch die Mitarbeiter des Qualitätsmanagementausschusses kontinuierlich überprüft.

D-6 Bewertung des Qualitätsmanagements

Im Jahre 2000 haben wir uns für die Einführung eines Qualitätsmanagements nach den Vorgaben der **Joint Commission International** entschieden. Dabei handelt es sich um jene Organisation, die in den Vereinigten Staaten die Krankenhäuser überprüft. Amerikanische Krankenhäuser sind geprägt von spektakulären Haftpflichtprozessen. Qualität in der Leistungserbringung und strukturierte Abläufe sind dort wesentliche Elemente für ein wirtschaftliches Überleben.

Mit dem Entschluss, dieses Qualitätsmanagement-System an den Hochtaunus-Kliniken einzuführen, hat man auf eines der weltweit ältesten und erfahrensten Systeme gesetzt. Die Einführung eines solchen Systems wird überwacht und überprüft, die Hochtaunus-Kliniken haben diese Überprüfung durch die **Zertifizierung im Mai 2005** mit einem sehr guten Ergebnis bestanden.

Wesentliches Element ist, dass die Versorgung der Patienten unter Einbeziehung aller Berufsgruppen erfolgt. Jeder muss seinen Beitrag leisten, Aspekte der Patientensicherheit stehen ganz weit vorne. Aber auch die Abläufe bei Diagnostik, bei Aufnahme, Entlassung und Therapie wurden und werden ständig überarbeitet. Auch die Hygiene, technische Ausstattung, die Patientenrechte sowie die Steuerung des Unternehmens werden beleuchtet und müssen ständig verbessert werden.

Seit 2006 etablieren wir das Prozessmodell der DIN EN ISO 9001:2000. Mit der Umsetzung wollen wir unsere Dienstleistungsqualität sowohl für unsere Patienten und deren Angehörige wie auch für unsere Mitarbeiter weiter verbessern und auch Schwachstellen beleuchten und bearbeiten, die in den JCIA-Standardvorgaben nicht thematisiert wurden.

Die Umsetzung ist uns gelungen! Unter Einbezug aller Mitarbeiterinnen und Mitarbeiter wurden nach erfolgten ISO - Schulungen Qualitätsmanagementstrukturen geschaffen, Prozesse beschrieben und umgesetzt, Kennzahlen entwickelt und deren Erreichung überprüft, Standards und Arbeitsanweisungen erarbeitet und abteilungsspezifische bzw. krankenhausübergreifende Qualitätsmanagement-Handbücher erstellt.

Im Mai 2009 erfolgte die Erstbegutachtung nach **DIN EN ISO 9001 : 2008** durch die Deutsche Gesellschaft zur Zertifizierung von Managementsystemen (DQS), wiederum mit sehr guten Ergebnissen. Mit Datum vom 02.07.2009 wurde uns das **Zertifikat** überreicht, das den Hochtaunus-Kliniken gGmbH bescheinigt, ein Qualitätsmanagementsystem eingeführt und angewendet zu haben.

Unser Qualitätsmanagementsystem wird helfen, die Hochtaunus-Kliniken gGmbH an beiden

Standorten in kommunaler Trägerschaft zu sichern, indem wir die steigenden Anforderungen unserer Patienten und der Gesetzgeber erfüllen. Letztendlich unterstützt es uns, die immer knapperen Ressourcen zielgerichtet und zum Wohle unserer Patienten einzusetzen.



Z E R T I F I K A T

Die

DQS GmbH

Deutsche Gesellschaft zur Zertifizierung von Managementsystemen

bescheinigt hiermit, dass das Unternehmen



Urseler Straße 33
D-61348 Bad Homburg

für den Geltungsbereich

Gesamtes Leistungsspektrum des medizinisch-therapeutischen-pflegerischen und kaufmännischen Bereiches der beiden Kliniken in Bad Homburg und Usingen einschließlich des Bildungsinstituts für Gesundheit und Pflege

ein

Qualitätsmanagementsystem

eingeführt hat und anwendet.

Durch ein Audit, dokumentiert in einem Bericht, wurde der Nachweis erbracht, dass dieses Qualitätsmanagementsystem die Forderungen der folgenden Norm erfüllt:

ISO 9001:2008

Ausgabe November 2008

Dieses Zertifikat ist gültig bis 2012-07-01

Zertifikat-Registrier-Nr. 411375 QM08

Frankfurt am Main 2009-07-02



Ass. iur. M. Drechsel

GESCHÄFTSFÜHRER



Dipl.-Bw. J. Böge